



Banca Națională a Moldovei

Conturile internaționale ale Republicii Moldova

**anuar statistic
2013**



Chișinău, 2014



BANCA NAȚIONALĂ A MOLDOVEI

Conturile internaționale ale Republicii Moldova

**anuar statistic
2013**

Chișinău, 2014

Colegiul de redacție: Marin Moloșag, prim-viceguvernator al BNM – președintele colegiului de redacție
Ion Veveriță, șef al Departamentului Raportări și Statistică
Angela Gherman-Cernei, șef al Direcției bilanța de plăți

Echipa: Silvia Ghelbur, șef al Secției cercetări, analize, publicații
Natalia Goncharova, șef adjunct al Secției cercetări, analize, publicații
Ana Zaharia, economist principal, Secția cercetări, analize, publicații
Galina Șiscova, Angela Moraru, Ion Borș, Angela Ghilan, Natalia Cracovețchi,
Mariana Apostol, Liudmila Dorogan, Dumitru Nederița, Anastasia Sivoconi,
Svetlana Mustea, Nadejda Toderașcu

Redactor stilizator: Elena Mămăligă
Coperta și tehnoredactare: Ana Zaharia

Conturile internaționale ale Republicii Moldova, anuar statistic, 2013, [resursă electronică] / I.Veveriță, A.Gherman-Cernei, S. Ghelbur, N. Goncharova, A. Zaharia; col. red.: Moloșag Marin [et al.]; Banca Națională a Moldovei – Chișinău: BNM, 2014
165 p. – 45 ex.

ISBN 978-9975-3015-1-0
ISBN 978-9975-3015-2-7

Această publicație reflectă evoluția relațiilor economice internaționale ale Republicii Moldova, prin prisma statisticii conturilor macroeconomice internaționale: bilanța de plăți externe, poziția investițională internațională și datoria externă ale țării.



Banca Națională a Moldovei

Bd. Grigore Vieru nr. 1, MD-2005,
or. Chișinău, Republica Moldova

Telefon: (373 22) 409 006

Fax: (373 22) 220 591

E-mail: official@bnm.md

www.bnm.md

© Banca Națională a Moldovei (BNM), 2014.

Datele din această publicație sunt difuzate de către BNM pentru informare generală. Orice utilizare a informației din această publicație trebuie să fie însoțită de o referință la BNM în calitate de sursă. Reproducerea sau traducerea unor fragmente substanțiale ale acestei publicații sau orice utilizare în scopuri comerciale necesită permisiunea explicită, prealabilă, în formă scrisă din partea BNM. BNM nu poartă răspundere pentru eventualele pagube ce ar putea rezulta din folosirea datelor din această publicație.

Bilanța de plăți, poziția investițională internațională, datoria externă și normele metodologice la ele sunt plasate pe site-ul oficial web al BNM: www.bnm.md, compartimentul „Statistici / Conturile internaționale ale Republicii Moldova”.

Anuarul statistic „Conturile internaționale ale Republicii Moldova” pentru 2014 va fi publicat cel târziu la 31 decembrie 2015. Utilizatorii pot subscrie la această publicație printr-o solicitare oficială.

Întrebările, comentariile, solicitările de informație suplimentară pot fi adresate la:

Telefon: (373 22) 221 413

E-mail: Ion.Veverita@bnm.md

ISBN 978-9975-3015-1-0

ISBN 978-9975-3015-2-7

657(478)(083.41)

C 69

Lista acronimelor și abrevierilor:

AID – Asociația Internațională pentru Dezvoltare
BDCE – Banca pentru Dezvoltare a Consiliului Europei
BEI – Banca Europeană pentru Investiții
BERD – Banca Europeană pentru Reconstrucție și Dezvoltare
BIRD – Banca Internațională pentru Reconstrucție și Dezvoltare
BNM – Banca Națională a Moldovei
BNS – Biroul Național de Statistică
BP – balanța de plăți
CC – contul curent
CIF – cost, insurance, freight
CSI – Comunitatea Statelor Independente
DE – datoria externă
DMFAS – Debt Management Financial Analysis System (Baza de date privind creanțele și angajamentele Republicii Moldova sub formă de împrumuturi, titluri de valoare și alocări de DST)
DST – drepturi speciale de tragere
EUR – euro
FIDA – Fondul Internațional pentru Dezvoltarea Agriculturii
FMI – Fondul Monetar Internațional
FOB – free on board
ISD – investiții străine directe
mil. – milioane
PIB – produsul intern brut
PII – poziția investițională internațională
RL – restul lumii
RUB – rubla rusească
SA – societate pe acțiuni
SRTI – sistemul de raportare a tranzacțiilor internaționale
tr. – trimestru
UAT – unități administrativ-teritoriale
UE – Uniunea Europeană
USD – dolarul Statelor Unite ale Americii
XDR – drept special de tragere

CUPRINS

I. NORME METODOLOGICE	1
1.1. Norme metodologice referitoare la balanța de plăți a Republicii Moldova	1
1.2. Norme metodologice referitoare la poziția investițională internațională a Republicii Moldova	10
1.3. Norme metodologice referitoare la datoria externă a Republicii Moldova	11
II. BAZA INFORMAȚIONALĂ A BALANȚEI DE PLĂȚI, POZIȚIEI INVESTIȚIONALE INTERNAȚIONALE ȘI A DATORIEI EXTERNE	14
III. PREZENTAREA GENERALĂ A CONTURILOR INTERNAȚIONALE ALE REPUBLICII MOLDOVA PENTRU ANUL 2013	23
IV. BALANȚA DE PLĂȚI A REPUBLICII MOLDOVA PENTRU ANUL 2013	25
4.1. SITUAȚII GENERALE	25
4.2. CONTUL CURENT	28
4.2.1. Bunuri	29
4.2.1.1. Comerțul exterior cu bunuri FOB-FOB	29
4.2.1.2. Comerțul exterior cu bunuri FOB-CIF	30
4.2.2. Servicii	36
4.2.3. Venituri	37
4.2.4. Transferuri curente	39
4.3. CONTUL DE CAPITAL ȘI FINANCIAR	40
4.3.1. Contul de capital	40
4.3.2. Contul financiar	40
4.3.2.1. Investiții directe	41
4.3.2.2. Investiții de portofoliu	42
4.3.2.3. Derivate financiare	42
4.3.2.4. Alte investiții	42
4.3.2.5. Active oficiale de rezervă	45
4.4. PREZENTAREA ANALITICĂ A BALANȚEI DE PLĂȚI	46
V. STATISTICA OPERAȚIUNILOR BANCARE INTERNAȚIONALE	47
VI. POZIȚIA INVESTIȚIONALĂ INTERNAȚIONALĂ LA 31 DECEMBRIE 2013	49
VII. DATORIA EXTERNĂ A REPUBLICII MOLDOVA LA 31 DECEMBRIE 2013	56
7.1. Evoluția și structura datoriei externe	56
7.2. Indicatorii sustenabilității datoriei externe	60
VIII. MODIFICĂRI OPERATE ÎN BALANȚA DE PLĂȚI, POZIȚIA INVESTIȚIONALĂ INTERNAȚIONALĂ ȘI ÎN DATORIA EXTERNĂ PENTRU PERIOADELE PRECEDENTE (ANII 2011-2012) COMPARATIV CU VARIANTA PUBLICATĂ ÎN EDIȚIA PENTRU ANUL 2012	63
IX. ANEXE:	
Anexa 1. Balanța de plăți a Republicii Moldova pentru anul 2013	66
Anexa 2. Balanța de plăți a Republicii Moldova cu țările CSI pentru anul 2013	71
Anexa 3. Balanța de plăți a Republicii Moldova cu țările din restul lumii pentru anul 2013	75
Anexa 4. Balanța de plăți a Republicii Moldova pentru anul 2012 (actualizată)	80
Anexa 5. Balanța de plăți a Republicii Moldova pentru anul 2011 (actualizată)	85
Anexa 6. Balanța de plăți a Republicii Moldova pentru anul 2010 (actualizată)	90

Anexa 7. Balanța de plăți a Republicii Moldova pentru perioada 2004-2013	95
Anexa 8. Balanța de plăți a Republicii Moldova cu Rusia pentru anii 2009-2013	103
Anexa 9. Balanța de plăți a Republicii Moldova cu România pentru anii 2009-2013.....	107
Anexa 10. Balanța de plăți a Republicii Moldova cu Ucraina pentru anii 2009-2013	110
Anexa 11. Balanța de plăți a Republicii Moldova cu Germania pentru anii 2009-2013.....	113
Anexa 12. Balanța de plăți a Republicii Moldova cu Belarus pentru anii 2009-2013.....	117
Anexa 13. Exportul de bunuri pe grupuri de țări, prețuri FOB.....	120
Anexa 14. Importul de bunuri pe grupuri de țări, prețuri CIF.....	121
Anexa 15. Exportul de bunuri pe principalele categorii de mărfuri	122
Anexa 16. Importul de bunuri pe principalele categorii de mărfuri.....	125
Anexa 17. Exportul de bunuri pe principalele categorii de mărfuri și țări	130
Anexa 18. Importul (CIF) de bunuri principalele categorii de mărfuri și țări	133
Anexa 19. Importul (CIF) de bunuri în distribuție pe Mari Categorii Economice	136
Anexa 20. Importul de resurse energetice, prețuri FOB	137
Anexa 21. Indicii valorii unitare și indicii volumului fizic la mărfurile exportate și importate	138
Anexa 22. Comerțul exterior cu Rusia pe principalele categorii de mărfuri conform Sistemului armonizat	139
Anexa 23. Comerțul exterior cu România pe principalele categorii de mărfuri conform Sistemului armonizat	142
Anexa 24. Comerțul exterior cu Ucraina pe principalele categorii de mărfuri conform Sistemului armonizat	145
Anexa 25. Comerțul exterior cu Germania pe principalele categorii de mărfuri conform Sistemului armonizat	148
Anexa 26. Comerțul exterior cu Belarus pe principalele categorii de mărfuri conform Sistemului armonizat	150
Anexa 27. Poziția investițională internațională a Republicii Moldova pentru perioada 31.12.2004-31.12.2013, sinteză generală	152
Anexa 28. Poziția investițională internațională a Republicii Moldova la 31.03.2013, cu detalii suplimentare (date revizuite)	155
Anexa 29. Poziția investițională internațională a Republicii Moldova la 30.06.2013, cu detalii suplimentare (date revizuite)	157
Anexa 30. Poziția investițională internațională a Republicii Moldova la 30.09.2013, cu detalii suplimentare (date revizuite)	159
Anexa 31. Poziția investițională internațională a Republicii Moldova la 31.12.2013, cu detalii suplimentare (date revizuite)	161
Anexa 32. Poziția investițională internațională a Republicii Moldova pentru perioada 31.12.2007-31.12.2013, prezentare analitică sectorială	163
Anexa 33. Poziția investițională internațională a Republicii Moldova pentru perioada 31.12.2007-31.12.2013, prezentare analitică pe termene de scadență	164
Anexa 34. Datoria externă brută a Republicii Moldova pentru perioada 2000-2013, prezentare sectorială	165

Lista tabelelor și diagramelor:

- Tabelul 1. *Indicatorii macroeconomici principali ai Republicii Moldova*
Tabelul 2. *Indicatorii principali aferenți poziției investiționale internaționale, la sfârșitul perioadei*
Tabelul 3. *Indicatorii principali aferenți datoriei externe, la sfârșitul perioadei*
Tabelul 4. *Balanța de plăți a Republicii Moldova, agregate principale (mil. USD)*
Tabelul 5. *Comerțul exterior cu bunuri*
Tabelul 6. *Balanțele comerciale (FOB – CIF), pe țări*
Tabelul 7. *Exporturile de băuturi alcoolice*
Tabelul 8. *Exportul de bunuri după prelucrare*
Tabelul 9. *Importul de energie electrică (prețuri FOB)*
Tabelul 10. *Veniturile*
Tabelul 11. *Transferurile curente, pe componente*
Tabelul 12. *Active și pasive externe, fluxuri nete (mil. USD)*
Tabelul 13. *Investiții directe (mil. USD)*
Tabelul 14. *Investiții de portofoliu (mil. USD)*
Tabelul 15. *Împrumuturile externe (mil. USD)*
Tabelul 16. *Alte pasive (mil. USD)*
Tabelul 17. *Sinteza balanței de plăți a Republicii Moldova, în prezentare analitică (mil. USD)*
Tabelul 18. *Poziția investițională internațională a Moldovei (mil. USD)*
Tabelul 19. *Datoria externă brută a Republicii Moldova, la sfârșitul perioadei (mil. USD)*
Tabelul 20. *Datoria externă publică, public garantată și datoria privată negarantată (mil. USD)*
Tabelul 21. *Împrumuturi și alocări de DST la sfârșitul perioadei, prezentare sectorială (mil. USD)*
Tabelul 22. *Împrumuturi și alocări de DST, detalii suplimentare (mil. USD)*
Tabelul 23. *Împrumuturi externe și alocări de DST, specificarea creditorilor (mil. USD)*
Tabelul 24. *Indicatorii ce vizează datoria externă*
Diagrama 1. *Componentele balanței de plăți în dinamică anuală (mil. USD)*
Diagrama 2. *Contul curent raportat la PIB*
Diagrama 3. *Contul curent, componente principale (mil. USD)*
Diagrama 4. *Evoluția deficitului comerțului exterior cu bunuri și servicii (mil. USD)*
Diagrama 5. *Soldul balanței comerciale*
Diagrama 6. *Ratele de creștere* a exporturilor și a importurilor de bunuri (%)*
Diagrama 7. *Comerțul exterior cu bunuri (FOB – FOB), pe zone geografice (mil. USD)*
Diagrama 8. *Principalii parteneri comerciali ai Republicii Moldova în anul 2013 (mil. USD)*
Diagrama 9. *Exportul de bunuri, pe zone geografice (mil. USD)*
Diagrama 10. *Exportul de bunuri, pe principalele secțiuni*
Diagrama 11. *Importul de bunuri, pe zone geografice (prețuri CIF) (mil. USD)*
Diagrama 12. *Importul de bunuri, pe principalele secțiuni (prețuri CIF)*
Diagrama 13. *Structura importurilor de bunuri pe Marile Categori Economiche, anul 2013*
Diagrama 14. *Importurile de produse energetice și electricitate, dinamică anuală (mil. USD), (prețuri FOB)*
Diagrama 15. *Repartiția pe țări a importurilor de principale produse energetice, anul 2013**
Diagrama 16. *Comerțul exterior cu servicii*
Diagrama 17. *Balanța serviciilor, distribuție regională (mil. USD)*
Diagrama 18. *Comerțul internațional cu servicii, în anul 2013, componente principale*
Diagrama 19. *Soldul veniturilor*
Diagrama 20. *Veniturile din investiții străine directe (mil. USD)*
Diagrama 21. *Transferuri curente*
Diagrama 22. *Componentele principale ale contului de capital și financiar (net), (mil. USD)*
Diagrama 23. *Dinamica fluxurilor financiare nete, pe sectoare (mil. USD)*
Diagrama 24. *Investițiile străine directe în economia națională (mil. USD)*
Diagrama 25. *Alte investiții – active financiare, fluxuri nete (mil. USD)*
Diagrama 26. *Alte investiții – pasive financiare, fluxuri nete (mil. USD)*

Diagrama 27. *Evoluția împrumuturilor externe (mil. USD)*

Diagrama 28. *Evoluția împrumuturilor externe contractate de bănci și agenții economici (mil. USD)*

Diagrama 29. *Evoluția anuală a fluxurilor activelor oficiale de rezervă (mil. USD)*

Diagrama 30. *Fluxurile financiare internaționale agregate înregistrate în sistemul bancar național (mil. USD)*

Diagrama 31. *Transferurile de mijloace bănești din străinătate efectuate în favoarea persoanelor fizice prin intermediul băncilor licențiate, dinamică anuală netă (mil. USD)*

Diagrama 32. *Structura valutară a transferurilor de mijloace bănești din străinătate prin SRB efectuate în favoarea persoanelor fizice prin intermediul băncilor licențiate (%)*

Diagrama 33. *Structura valutară a fluxurilor înregistrate în sistemul bancar național (mil. USD)*

Diagrama 34. *Poziția investițională internațională, în dinamică anuală (mil. USD)*

Diagrama 35. *Structura pe instrumente a activelor și pasivelor externe la 31.12.2013*

Diagrama 36. *Activele financiare externe, la sfârșitul perioadei (mil. USD)*

Diagrama 37. *Structura activelor de rezervă (%)*

Diagrama 38. *Structura valutară a activelor externe sub formă de valută și depozite ale băncilor licențiate*

Diagrama 39. *Pasivele financiare externe, la sfârșitul perioadei (mil. USD)*

Diagrama 40. *Investițiile străine directe în economia națională*, dinamică anuală (mil. USD)*

Diagrama 41. *Distribuția geografică a ISD* acumulate în capitalul social, pe principalele țări (mil. USD)*

Diagrama 42. *Investițiile străine directe* – capital social acumulat, pe zone geografice (mil. USD)*

Diagrama 43. *Investițiile străine directe – capital social acumulat la 31.12.2013, activități economice*

Diagrama 44. *Structura valutară a pasivelor externe sub formă de valută și depozite ale băncilor licențiate*

Diagrama 45. *Structura sectorială a activelor și pasivelor financiare, la sfârșitul perioadei (mil. USD)*

Diagrama 46. *Structura activelor și pasivelor financiare, pe termene de scadență (mil. USD)*

Diagrama 47. *Datoria externă, la sfârșitul perioadei, prezentare sectorială (mil. USD)*

Diagrama 48. *Structura datoriei externe, pe termene de scadență, la sfârșitul perioadei (mil. USD)*

Diagrama 49. *Datoria externă pe termen lung, pe tipuri de angajamente, la sfârșitul anului 2013*

Diagrama 50. *Datoria externă pe termen scurt, pe tipuri de angajamente, la sfârșitul anului 2013*

Diagrama 51. *Evoluția raportului dintre datoria externă și suma dintre PIB și remiteri*(%)*

Diagrama 52. *Evoluția raportului datoriei externe publice și public garantate la suma dintre PIB și remiteri*(%)*

Diagrama 53. *Raportul datoriei externe publice și public garantate la suma dintre exportul de bunuri și servicii și remiteri*(%)*

Diagrama 54. *Raportul datoriei externe publice și public garantate la veniturile bugetului public național(%)*

Diagrama 55. *Raportul serviciului datoriei externe publice* la suma dintre exportul de bunuri și servicii și remiteri** (%)*

Diagrama 56. *Presiunea serviciului datoriei externe publice* asupra finanțelor publice(%)*

Diagrama 57. *Gradul de acoperire a datoriei externe pe termen scurt cu active oficiale de rezervă (%)*

I. NORME METODOLOGICE

Balanța de plăți a Republicii Moldova se întocmește în baza art. 5 din Legea Republicii Moldova nr. 548-XIII din 21 iulie 1995 „Cu privire la Banca Națională a Moldovei”.

Balanța de plăți, poziția investițională internațională și datoria externă a Republicii Moldova sunt elaborate trimestrial și anual, unitatea de măsură fiind milioane dolari SUA. Informația din aceste documente statistice nu include datele pentru raioanele din partea stângă a Nistrului și mun. Bender.

Balanța de plăți, poziția investițională internațională și datoria externă sunt revizuite după cum urmează:

- Revizuirile periodice ale datelor trimestriale din balanța de plăți, poziția investițională internațională și datoria externă sunt efectuate în fiecare trimestru și pot cuprinde până la trei trimestre precedente ale anului curent;
- Revizuirea anuală a datelor din balanța de plăți, poziția investițională internațională și datoria externă este efectuată la momentul compilării variantei finale și poate cuprinde până la patru ani precedenți.

Confidențialitatea datelor. În conformitate cu Legea cu privire la statistica oficială nr. 412-XV din 09.12.2004, BNM asigură securitatea și confidențialitatea informației colectate privind tranzacțiile economice internaționale. Datele sunt utilizate doar în scopuri statistice, fiind difuzate în formă agregată.

Diseminarea datelor. Statistica sectorului extern al economiei naționale este diseminată în conformitate cu Standardul Special de Diseminare a Datelor, angajament asumat față de FMI în mai 2006.

1.1. NORME METODOLOGICE REFERITOARE LA BALANȚA DE PLĂȚI A REPUBLICII MOLDOVA

Balanța de plăți este o sinteză macroeconomică ce reflectă în mod sistematizat valoarea totală a tranzacțiilor economice ale unei țări cu restul lumii pentru o anumită perioadă. Datele sunt clasificate și compilate conform standardelor internaționale recomandate de Fondul Monetar Internațional în *Manualul de balanță de plăți*, ediția a V-a (1993), și în suplimentul la acesta – *Derivate financiare* (2000), cu excepția articolului „alocări de DST” care se înregistrează conform instrucțiunilor din ediția a VI-a (2009).

DEFINIȚII ȘI PRINCIPII GENERALE

Structural, balanța de plăți este alcătuită din două conturi mari: contul curent; contul de capital și financiar. Contul curent include: balanța comercială cu bunuri, balanța serviciilor internaționale, balanța veniturilor, balanța transferurilor curente. Contul de capital și financiar constă din: transferuri de capital, investiții directe, investiții de portofoliu, derivate financiare, alte investiții și active de rezervă. La majoritatea articolelor contului financiar al balanței de plăți înregistrările sunt efectuate în valoare netă.

Balanța de plăți reflectă tranzacțiile efectuate între rezidenți și nerezidenți, oricare ar fi amplasarea lor geografică.

O unitate economică este considerată rezident al unei țări atunci când are centrul de interes economic în teritoriul economic al acesteia.

Teritoriul economic al unei țări constă din teritoriul geografic administrat de un guvern, unde persoanele, bunurile și capitalul circulă liber și sunt subordonate aceluiași autorități monetare și fiscale. El mai include: spațiul aerian, apele teritoriale, teritoriile din apele internaționale asupra cărora țara are drepturi exclusive, enclavele teritoriale situate pe teritoriul altor state, cum ar fi reprezentanțele diplomatice, consulatele, bazele militare etc. Respectiv, enclavele teritoriale de acest gen ale altor state nu sunt incluse în teritoriul economic al țării date.

O persoană fizică sau juridică se consideră că are centrul de interes economic într-o țară atunci când pe teritoriul economic al acestei țări există imobile, spații de producție sau alte locații în care persoana

respectivă este angajată sau intenționează să se angajeze în activități și tranzacții economice semnificative pe o perioadă indefinită sau finită, dar destul de îndelungată (un an sau mai mult).

Evaluarea tranzacțiilor se efectuează la prețul curent al pieței, acesta fiind definit ca suma de bani pe care un potențial cumpărător este gata să o plătească unui potențial vânzător, pentru a achiziționa ceva, când ambii sunt părți independente și urmăresc numai interese comerciale.

Momentul de înregistrare a tranzacțiilor este momentul, real sau estimat, când o valoare economică este creată, transformată, schimbată, transferată sau stinsă. În practică, acest moment nu întotdeauna este evident și poate fi aproximat prin momentul în care părțile înregistrează tranzacția în conturile lor contabile. În principal, tranzacțiile sunt înregistrate în bilanța de plăți urmând principiul de „*drept constatat*”.

Stabilirea momentului înregistrării ține de specificul operațiunilor:

- tranzacțiile cu bunuri sunt înregistrate la momentul schimbării dreptului de proprietate asupra lor;
- tranzacțiile cu servicii – la momentul prestării;
- venitul reinvestit din investiții directe – în perioada în care a fost câștigat;
- granturile și asistența tehnică – la data efectivă a tranzacției;
- tragerile de împrumuturi – la data efectivă a tranzacției;
- rambursările de împrumuturi – la momentul când ar fi trebuit efectuate plățile conform acordurilor, după principiul de „*drept declarat*”;
- dobânzile sunt înregistrate în baza *dreptului constatat*, reflectând costul capitalului calculat în perioada respectivă;
- dividendele: (1) ale sectorului bancar – la data declarării angajamentelor către plată, (2) ale altor sectoare – la data efectuării plății.

Bilanța de plăți operează cu noțiunea de *tranzacții* ce se referă, în sensul ei larg, nu doar la plăți și încasări, deoarece o parte din tranzacțiile internaționale nu presupun plăți în bani (de exemplu tranzacțiile barter), iar o altă parte în general nu implică plăți (de exemplu moștenirea).

Conform ediției a V-ea a *Manualului de Bilanță de Plăți* se disting patru *sectoare economice*:

- **autorități monetare** – Banca Națională a Moldovei;
- **sectorul guvernamental** – instituțiile guvernamentale, autoritățile publice locale;
- **sectorul bancar** – băncile licențiate din Moldova;
- **alte sectoare** – agenții economici, alții decât cei incluși în sectoarele precedente: întreprinderi industriale și comerciale, de asigurare, alte instituții financiare care nu acceptă depozite, gospodării casnice.

La componentele contului curent al bilanței de plăți – venituri și transferuri – și la componentele contului de capital și financiar al bilanței de plăți – transferurile de capital, investițiile directe și de portofoliu, derivatele financiare, alte investiții – datele sunt înregistrate în funcție de sectorul economic la care aparține partea rezidentă implicată în operațiune.

CADRUL CONCEPTUAL AL BALANȚEI DE PLĂȚI

Tranzacții

- *Schimburile* reprezintă tranzacții în care un rezident și un nerezident fac schimb de drepturi de proprietate asupra unor valori economice echivalente. Valorile economice, în linii mari, pot fi împărțite în resurse reale (bunuri, servicii și venituri) și instrumente financiare. Tranzacțiile cu instrumente financiare nu țin doar de modificarea dreptului de proprietate asupra creanțelor și angajamentelor existente, ci și de crearea sau stingerea acestora. Schimburile sunt cele mai numeroase și mai importante tranzacții raportate în bilanța de plăți.
- *Transferurile* sunt tranzacții în care un partener furnizează o valoare economică unui alt partener fără să primească în schimb o altă valoare.

Alte fluxuri și concepte

- *Migrarea* apare în momentul în care individul își schimbă reședința permanentă dintr-o economie în alta și își transferă patrimoniul, creanțele și angajamentele financiare în noua țară de reședință.
- *Calcululele convenționale* reprezintă înregistrări în conturile balanței de plăți, în baza estimărilor (evaluărilor) care nu au la bază tranzacții reale (de exemplu venitul reinvestit).
- *Reclasificarea* reflectă modificarea instrumentului financiar. Clasificarea pozițiilor financiare se efectuează cu scopul de a pune în evidență motivarea creanțierului sau a debitorului. Modificarea motivării influențează caracteristicile, drept consecință pozițiile financiare devin obiectul unor reclasificări (de exemplu transformarea investițiilor de portofoliu în investiții directe).
- *Reevaluarea creanțelor și angajamentelor* poate avea loc în urma modificării prețului acestora sau a modificării ratei de schimb a valutei tranzacției față de valuta în care tranzacția este înregistrată.

Structura balanței de plăți

Tranzacțiile sus-numite, cu excepția reclasificării și reevaluării (reflectate numai în poziția investițională internațională) sunt înregistrate la diferite articole ale balanței de plăți, care sunt structurate în felul următor:

Contul curent cuprinde tranzacțiile cu valori economice (cu excepția celor cu instrumente financiare) care au loc între rezidenți și nerezidenți. De asemenea aici sunt efectuate înscrierile compensatorii ale valorilor economice primite și oferite fără furnizarea / obținerea altor valori în schimb.

Contul curent este divizat în: *bunuri, servicii, venituri și transferuri curente*.

Bunuri. Acest articol include tranzacțiile cu bunuri, specificându-se cele la care are loc transferul dreptului de proprietate de la rezidenți la nerezidenți și invers (cum sunt bunurile generale, procurarea de bunuri în porturi de către cărauși și aurul nemonetar) și cele la care nu are loc acest transfer (cum sunt bunurile pentru prelucrare și reparațiile de bunuri).

Servicii. Acest articol cuprinde serviciile prestate între rezidenți și nerezidenți:

- *serviciile de transport* sunt specificate pe tipuri de transport: aerian, feroviar, auto, maritim, prin conducte. Pentru fiecare tip de transport, cu excepția celui prin conducte, se specifică transportarea de mărfuri, de pasageri și alte servicii auxiliare din cadrul serviciilor de transport, precum sunt cele de încărcare / descărcare, deservirea unităților de transport etc.;
- *călătoriile* includ bunurile și serviciile achiziționate într-o economie de către călătorii nerezidenți, în scopuri de afaceri sau personale (inclusiv călătoriile ce țin de tratament și de studii), pe parcursul sejurului lor mai mic de 1 an, pe teritoriul acestei țări. Noțiunea de călători include și turiștii de o singură zi sau excursioniștii, ce se pot afla pe teritoriul țării mai puțin de 24 de ore. Regula de un an nu se aplică reprezentanțelor companiilor străine, studenților și pacienților medicali care rămân rezidenți ai economiei de origine, indiferent de durata de aflare peste hotare;
- *serviciile de comunicații* – acest articol cuprinde serviciile internaționale de telecomunicații (sunete și imagini transmise prin intermediul telefonului, faxului, radioului, internetului; deservirea canalelor informaționale, alte servicii conexe) și serviciile poștale (transportarea corespondenței, ziarelor și revistelor, edițiilor periodice, coletelor etc.);
- *serviciile financiare* cuprind comisioanele pentru serviciile de intermediere financiară și pentru servicii auxiliare prestate între rezidenți și nerezidenți;
- *alte servicii*: servicii de construcții; de asigurare; de informatică și informaționale; royalty și onorarii pentru licență; culturale și de agrement; guvernamentale; alte servicii de afaceri (leasing operațional, servicii juridice, contabile, de audit, consulting, management, marketing, arhitectură, cercetare, alte servicii).

Venituri. Acest articol este divizat în 2 componente principale:

- *compensarea pentru muncă* reprezintă remunerările (sub orice formă) plătite de angajatori angajaților, atunci când rezidența părților este diferită. Aceste remunerări sunt înregistrate în balanța de plăți în formă brută și reflectă valoarea integrală a venitului până la impozitare. Taxele plătite sub formă de

impozite în țara gazdă sunt înscrise cu semn opus la articolul *transferuri curente*. Cheltuielile de întreținere efectuate de angajați în țara gazdă se înregistrează de asemenea cu semn opus la articolul *călătorii*;

- *veniturile din investiții* reprezintă încasări și plăți aferente creanțelor și angajamentelor externe. Această categorie cuprinde veniturile din investiții directe, investiții de portofoliu, alte investiții și active de rezervă. La intrări ele includ venitul către încasare provenit din capitalul investit sau împrumutat în exterior de către rezidenți, la ieșiri se reflectă venitul nerezidenților obținut din capitalul investit în Moldova sau împrumutat rezidenților. Cele mai uzuale tipuri de venituri din investiții sunt veniturile din participații în capital (dividende și alte profituri distribuite, venit reinvestit) și veniturile aferente instrumentelor de datorie (dobânzi):
 1. *Dividendele* și alte profituri distribuite sunt constituite din câștigurile distribuite alocate acțiunilor sau altor forme de participare la capitalul social al întreprinderilor în cadrul investițiilor directe și de portofoliu.
 2. *Venitul reinvestit și profiturile nedistribuite ale filialelor* reprezintă veniturile investitorilor străini direcți ce nu le-au fost distribuite sub formă de dividende sau alte beneficii.
 3. Veniturile aferente altor investiții constituie *dobânzi* de plătit în conformitate cu un acord cu caracter obligatoriu între creditor și debitor (de exemplu: dobânda la împrumuturi, depozite bancare; cupoanele la titluri de valoare etc.).

Transferuri. La acest articol sunt efectuate înregistrările compensatorii aferente trecerii dreptului de proprietate asupra resurselor materiale și financiare de la rezidenții unei țări la rezidenții altei țări, fără încasarea unor valori economice în schimb.

Transferurile sunt divizate:

- după tipuri: *transferuri de capital* (înregistrate în contul de capital) și *transferuri curente* (înregistrate în contul curent);
- după sectoare: sectorul guvernamental și alte sectoare.

Un *transfer* este considerat ca fiind *de capital* atunci când: (i) are loc transferul dreptului de proprietate asupra unui activ fix prin achiziționare sau cedare (de ex. granturile investiționale); (ii) se iartă o datorie de către un creditor.

Exemple de transferuri de capital guvernamentale sunt: granturile investiționale de la donatori internaționali, iertarea datoriei de către un creditor extern ș.a. Transferurile de capital între gospodăriile casnice țin de cadourile prețioase? (cum ar fi imobilele, cote-părți în capitalul întreprinderilor) sau moștenirile valoroase. De asemenea, în transferuri de capital se includ și transferurile migranților, care reprezintă echivalentul valoric al averii persoanelor ce se stabilesc cu trai permanent în altă țară.

Alte transferuri decât cele de capital sunt incluse în *transferuri curente*. Exemple de *transferuri curente* des întâlnite în practică sunt transferurile între gospodăriile casnice, ajutoarele umanitare, asistența tehnică, cotizațiile în organizațiile internaționale, diferite taxe și impozite curente, precum cele pe venit, pe imobile deținute în altă țară decât cea de rezidență etc.

Contul de capital și financiar este divizat în contul de capital și contul financiar.

Contul de capital cuprinde transferurile de capital și comercializarea activelor nefinanciare neproduse (de exemplu: brevetele, contractele de arendă și alte contracte transferabile, mărcile etc.).

Contul financiar cuprinde tranzacțiile cu active și pasive financiare ce au loc între rezidenți și nerezidenți, criteriul principal de clasificare a componentelor fiind categoria funcțională: *investiții directe, investiții de portofoliu, derivate financiare, alte investiții, active de rezervă*.

Investiții directe. Investitor direct într-o întreprindere se consideră acel investitor străin care poate exercita controlul sau o influență semnificativă (deține cel puțin 10 la sută din capitalul social sau participații) asupra unei întreprinderi situate în afara propriei țări de rezidență. Relația de „investiție directă” se extinde atât asupra întreprinderilor în care s-au investit nemijlocit bunuri sau \ și bani, cât și asupra întreprinderilor asociate cu ele, adică se referă la investițiile între întreprinderile asociate, filialele și centralele lor.

Investițiile directe se înregistrează după direcția investiției: în străinătate și în economia națională, după care are loc clasificarea acestora pe sectoare instituționale.

Ca părți componente se evidențiază:

- *capitalul social*,
- *venitul reinvestit*,
- *alt capital (credite intragrup)*.

Ulterior *capitalul social* și *alt capital* sunt divizate în *creanțe* și *angajamente*.

Investițiile de portofoliu, alte investiții și derivatele financiare se înregistrează în balanța de plăți grupate pe active (creanțe – cerințe către nerezidenți) și pasive (angajamente față de nerezidenți), cu distribuție sectorială, iar pentru primele două categorii se specifică și tipul instrumentului.

Investițiile de portofoliu sunt sub formă de:

- *titluri de participare* (în cazul în care investitorul deține mai puțin de 10% din capitalul social sau din voturi);
- *titluri de creanță / angajamente* care cuprind obligațiuni și instrumente ale pieței monetare.

Derivate financiare sunt instrumentele financiare corelate cu alte instrumente financiare sau indicatori, sau anumite mărfuri care pot fi procurate sau vândute la o dată viitoare, prin intermediul cărora riscurile financiare pot fi comercializate pe piețele financiare. Ele grupează operațiunile cu swap-uri, opțiuni, depozite de garanție ș.a. și sunt înregistrate în bază netă.

Alte investiții sunt împărțite în *active* și *pasive* și includ operațiunile cu active și pasive financiare care nu figurează la categoriile *investiții directe*, *investiții de portofoliu* sau *derivate financiare*. Alte investiții cuprind:

- *credite comerciale*;
- *împrumuturi*;
- *valută și depozite*;
- *alte active / pasive*;
- *alocări de DST*.

Creditele comerciale se acordă în cazul în care plata pentru mărfuri sau servicii se efectuează mai devreme sau mai târziu față de momentul schimbului dreptului de proprietate asupra acestora, ceea ce de obicei se specifică în contractul tranzacției și reprezintă creanțe sau angajamente pe termen scurt sau lung (excepție fac contractele de leasing ce sunt tratate ca împrumuturi). Acordarea creditelor comerciale nu duce la apariția instrumentelor pieței financiare. În balanța de plăți a Moldovei la acest articol se înregistrează plățile / încasările în avans pentru bunuri și servicii, valoarea mărfurilor livrate anticipat în țară / peste hotare, mijloacele nerepatriate din comerțul exterior, diferența valorică între mărfurile tranzacționate barter etc.

La articolul *împrumuturi* sunt înregistrate activele financiare care apar în urma împrumutării directe de către un creditor a unei sume de bani unui debitor, fără să rezulte un document sau un instrument negociabil. Aici sunt incluse împrumuturile financiare, împrumuturile destinate finanțării comerțului, alte împrumuturi și avansuri (inclusiv creditul ipotecar), creditele și împrumuturile de la FMI. Leasingul financiar și contractele de răscumpărare (REPO) de asemenea sunt incluse în acest articol.

Valuta și depozitele. Valuta cuprinde numerarul în valută străină deținut de rezidenți (active) și în moneda națională deținut de nerezidenți (pasive). Depozitele constau în conturi curente, plasări la termen și alte tipuri de plasări ale rezidenților în străinătate (active) și ale nerezidenților în sistemul bancar național (pasive).

Alte active / pasive reflectă alte tipuri de creanțe / angajamente decât cele enumerate mai sus, precum și diverse amânări de plăți sau plăți neonorate la scadență pentru serviciul împrumuturilor externe sau pentru importul de mărfuri (de exemplu pentru resurse energetice).

Alocările de Drepturi Speciale de Tragere. Drepturile speciale de tragere (DST) emise de Fondul Monetar Internațional (FMI) sunt unități monetare de cont care au funcția de echilibrare a lichidității pe plan internațional. Emiterile de DST sunt alocate țărilor membre în funcție de mărimea cotelor de participare ale acestor țări la constituirea resurselor FMI. În balanța de plăți acestea sunt reflectate, pe de o parte, drept completare a activelor de rezervă ale statului (dețineri de DST), pe de altă parte, drept majorare a pasivelor externe (alocări de DST). În prezent serviciul procentual al alocărilor de DST este calculat în valoare netă, dacă valoarea alocărilor de DST este mai mare decât deținerile de DST (din

activele oficiale de rezervă), țara respectivă achită FMI o dobândă, iar dacă deținerile de DST depășesc alocările, FMI achită o dobândă acestei țării.

Articolele la *alte investiții*, atât activele cât și pasivele, se structurează în funcție de termenul de scadență: pe termen lung și pe termen scurt.

Activele de rezervă reprezintă activele externe ale statului gestionate de autoritățile monetare. Ele pot fi utilizate pentru finanțarea directă a deficitului balanței de plăți sau pentru o influență indirectă asupra lui (prin intervenții pe piețele valutare cu scopul susținerii cursului monedei naționale). Activele de rezervă includ aurul monetar, drepturile speciale de tragere, poziția de rezervă la FMI, activele în devize liber convertibile și în titluri de valoare.

MODALITATEA DE ÎNREGISTRARE A DATELOR

La baza întocmirii balanței de plăți stă *principiul dublei înregistrări*. Fiecare tranzacție este reprezentată prin două înregistrări egale ca valoare absolută, dar opuse ca semn: una se efectuează pe credit cu semnul plus, iar cealaltă – pe debit cu semnul minus. De exemplu, în cazul înregistrării unei operațiuni de export în balanța de plăți, valoarea tranzacției va fi reflectată pe credit la articolul *export* și pe debit la articolul *active - valută și depozite*. În așa mod, suma tuturor înscrierilor pe credit este egală cu suma tuturor înscrierilor pe debit, iar soldul net al înregistrărilor din balanța de plăți trebuie să fie zero.

A. Operațiunile ce generează intrări / încasări se înregistrează după cum urmează:

– pe credit:

- ✓ exportul de bunuri și servicii, obținerea venitului din muncă și a venitului aferent factorilor de producție deținuți de rezidenți și utilizați de nerezidenți sau la titluri de valoare în posesia rezidenților, emise de nerezidenți;
- ✓ investițiile străine în Moldova, retragerea investițiilor moldovenești de peste hotare, împrumuturile acordate de nerezidenți rezidenților, alocările de DST, rambursarea împrumuturilor acordate de rezidenți nerezidenților, vânzarea titlurilor de valoare moldovenești nerezidenților și vânzarea de către rezidenți a titlurilor de valoare străine nerezidenților;

– pe debit:

- ✓ încasările generate de operațiunile indicate mai sus, înscrise pe credit (majorarea creanțelor sau diminuarea angajamentelor față de nerezidenți).

B. Operațiunile ce generează ieșiri / plăți se înregistrează după cum urmează:

– pe debit:

- ✓ importul de bunuri și servicii, plata venitului din muncă și a venitului provenit din utilizarea de către rezidenți a factorilor de producție deținuți de nerezidenți sau la titluri de valoare în posesia nerezidenților, emise de rezidenți;
- ✓ investițiile moldovenești în străinătate, retragerea investițiilor străine din Moldova, împrumuturile acordate de rezidenți nerezidenților, rambursarea de către rezidenți a împrumuturilor externe, cumpărarea titlurilor de valoare străine de către rezidenți și răscumpărarea de către rezidenți a titlurilor de valoare moldovenești din posesia nerezidenților;

– pe credit:

- ✓ plățile generate de operațiunile indicate mai sus, înscrise pe debit (diminuarea creanțelor sau majorarea angajamentelor față de nerezidenți).

C. Transferuri curente și de capital

Spre deosebire de operațiunile descrise la literele A și B, care presupun angajamente reciproce, la articolul *transferuri curente și în contul de capital* se efectuează înregistrarea compensatorie a bunurilor și serviciilor primite sau furnizate gratuit, precum și a ajutoarelor bănești și a altor operațiuni de transfer unilateral, cum ar fi asistența tehnică acordată din exterior țării, contribuția țării în organisme internaționale sau transferurile personale efectuate de persoanele fizice de peste hotare.

D. Erori și omisiuni

Modalitatea de înregistrare în bilanța de plăți bazată pe contabilizarea în partidă dublă implică o egalitate a sumei înscrierilor pe credit și pe debit. În practică, însă, nu se întâmplă așa, deoarece datele pentru diferite articole sunt colectate din diverse surse, drept rezultat se obține un sold net debitor sau net creditor, care este înregistrat cu semn opus la un articol special numit *erori și omisiuni*. Astfel, dacă bilanța componentelor reprezintă un sold net creditor, se va efectua o înscriere compensatorie la debitul acestui articol și viceversa. *Erori și omisiuni* pot apărea în urma variației ratelor de schimb, decalajului de timp între momentul tranzacției și înregistrarea acesteia, a suprapunerii perioadelor de raportare, precum și din alte motive.

SURSE DE INFORMAȚIE

Principalele surse de informație utilizate pentru colectarea datelor aferente bilanței de plăți sunt Biroul Național de Statistică (datele despre comerțul cu mărfuri și servicii, investiții directe și de portofoliu), instituțiile sectorului bancar (băncile licențiate, casele de schimb valutar și departamentele BNM), instituțiile guvernamentale (Cancelaria de Stat, Ministerul Finanțelor, Ministerul Economiei, Ministerul Afacerilor Externe și Integrării Europene, Ministerul Educației, Biroul Migrație și Azil, Ministerul Tehnologiei Informației și Comunicațiilor, Agenția Relații Funciare și Cadastru, Comisia Națională a Pieței Financiare), reprezentanțele organismelor internaționale în Moldova, precum și agenții economici.

Datele din sursele menționate sunt completate cu cele din sistemul de raportare a tranzacțiilor internaționale (SRTI). Prin SRTI prezintă date două categorii de agenți economici:

- (1) băncile licențiate și Banca Națională a Moldovei care raportează despre operațiunile bancare internaționale efectuate atât în numele clienților, cât și în nume propriu;
- (2) alți agenți economici – rezidenți ce au deschise conturi în bănci din străinătate raportează despre mișcarea mijloacelor din aceste conturi.

Pe lângă datele colectate din rapoarte statistice sunt efectuate un șir de **estimări și ajustări** în scopul îmbunătățirii calității și plenitudinii datelor:

Bunuri

- Din datele oficiale înregistrate de Serviciul Vamal despre importul / exportul de bunuri, prelucrate și transmise BNM de către BNS se exclude exportul de bunuri către magazinele duty-free.
- Valoarea mărfurilor importate este recalculată din prețuri CIF în prețuri FOB, excluzând costul serviciilor de asigurare și transportare, care au fost estimate la 10% din valoarea importurilor din CSI (fără Ucraina) și 6% – din restul țărilor (fără România). Recalcularea nu se efectuează pentru mărfurile importate pentru prelucrare (transportul este asigurat de către proprietarii nerezidenți ai acestor mărfuri).
- Datele oficiale înregistrate de Serviciul Vamal despre importul / exportul de bunuri efectuat de persoane fizice sunt completate cu estimările BNM.
- În baza datelor din SRTI se calculează valoarea bunurilor procurate de către transportatorii internaționali aerieni, maritimi și auto în porturi și aeroporturi de la vânzătorii – rezidenți ai altui stat, precum și valoarea reparațiilor executate în alte economii decât cele de reședință ale proprietarului bunurilor respective.

Servicii

Servicii de transport

- Importul serviciilor de transport de mărfuri este evaluat în baza datelor obținute de la recalcularea valorii mărfurilor din prețuri CIF în prețuri FOB (vezi compartimentul *Bunuri*). Datele astfel obținute sunt divizate estimativ pe tipuri de transport (aerian, feroviar, maritim, rutier și prin conducte de gaz). Pentru mărfurile importate pentru prelucrare valoarea estimată a transportului nu este inclusă în bilanța de plăți a Republicii Moldova, deoarece transportarea este asumată de partenerii străini.

- Exportul serviciilor de transport de mărfuri este calculat în baza datelor colectate prin intermediul SRTI, pentru serviciile auxiliare de transport se efectuează estimări suplimentare.
- Valoarea serviciilor de tranzitare a gazelor naturale pe teritoriul Republicii Moldova se înregistrează în baza rapoartelor primare colectate.
- Serviciile de transport rutier, feroviar, aerian și maritim de pasageri se calculează în baza raportului de la BNS și a informației colectate prin intermediul SRTI.
- În baza datelor privind asistența tehnică acordată țării se estimează o parte din serviciile de transport aerian prestate nerezidenților (vezi compartimentul *Transferuri curente*).

Servicii de călătorii

- Serviciile de călătorii sunt calculate în baza mai multor surse și sunt specificate în două componente principale: *călătorii de afaceri și călătorii în scop personal*.
- În baza datelor colectate prin intermediul SRTI se fac estimări pentru următoarele subarticole: cheltuielile muncitorilor sezonieri și de frontieră, cheltuieli de tratament, cheltuieli de instruire și altele.
- O altă sursă importantă pentru evaluarea serviciilor de călătorii este informația privind operațiunile de vânzare / cumpărare a valutei de către casele de schimb valutar. Datele obținute sunt distribuite estimativ pe subarticole.
- Exportul de mărfuri către magazinele duty-free se utilizează pentru aprecierea valorii mărfurilor procurate de către nerezidenți la plecarea din țară.
- În baza datelor privind asistența tehnică acordată țării se estimează valoarea serviciilor de călătorii ale experților nerezidenți.
- Utilizând numărul declarațiilor vamale înregistrate de Serviciul Vamal despre importul / exportul de bunuri efectuat de persoane fizice, se estimează cheltuielile de călătorii ale persoanelor fizice ce se ocupă cu importul / exportul de bunuri. Cheltuielile de întreținere se determină ținând cont de durata șederii și zona geografică (țara).
- Din valoarea compensării pentru munca muncitorilor moldoveni aflați peste hotare se evaluează cheltuielile de întreținere ale acestora în țările respective.
- Se estimează serviciile de călătorii prestate rezidenților / nerezidenților ce își fac studiile sau se perfecționează profesional peste hotare / în Moldova. Aceste estimări se efectuează având în vedere numărul de persoane (studenți, elevi, stagiați etc.), țara, durata studiilor, tipul și valoarea contractului, bursele de care beneficiază rezidenții peste hotare și, respectiv, nerezidenții în Republica Moldova.

Alte servicii

- Informația colectată prin intermediul SRTI este utilizată pentru calcularea valorii serviciilor de construcții, financiare, informatice și informaționale, serviciilor de licențiere și drepturilor de autor, a altor servicii de afaceri și parțial a serviciilor guvernamentale.
- În baza datelor BNS despre comerțul exterior cu servicii se calculează valoarea serviciilor poștale și de curier; a serviciilor de telecomunicații și a serviciilor audiovizuale și culturale.
- Exportul serviciilor de asigurare se calculează în baza datelor BNS, iar pentru evaluarea importului se aplică un coeficient la valoarea primelor de asigurare plătite de către rezidenți companiilor de asigurare străine, ce sunt obținute prin SRTI. Suplimentar, în baza numărului de autovehicule importate de către persoanele fizice se estimează serviciile de asigurare a acestor mijloace de transport.
- În baza datelor despre mișcările de valută pe conturile ambasadelor și consulatelor Republicii Moldova peste hotare sunt calculate serviciile guvernamentale prestate nerezidenților.
- Se estimează serviciile guvernamentale calculate din suma asistenței tehnice acordate Republicii Moldova de către organisme internaționale și guvernele străine.

Venituri

- Compensarea pentru munca rezidenților prestată nerezidenților se estimează în baza datelor din SRTI privind transferurile bănești de peste hotare în favoarea persoanelor fizice și a anchetei forței de

muncă realizată de BNS. De asemenea, se iau în considerație modificarea depozitelor persoanelor fizice și numerarul în valută ce circulă pe piețele interne (prin intermediul caselor de schimb valutar, băncilor licențiate, pe piețele de imobil și autoturisme și cel ce participă la consumul final al gospodăriilor). În baza datelor SRTI sunt estimativ determinate pragurile valorice pentru repartitia transferurilor de bani efectuate de persoanele fizice de peste hotare în favoarea celor din Republica Moldova după tipul tranzacției în: (a) compensarea pentru munca rezidenților și transferuri curente ale persoanelor fizice, (b) transferuri de capital între gospodăriile casnice, (c) investiții directe în economia națională.

- Veniturile din munca nerezidenților în Moldova se estimează în baza valorii asistenței tehnice, a numărului străinilor ce lucrează în Moldova în baza contractelor de muncă pe termen scurt raportat de Biroul Migrație și Azil, precum și a informației colectate prin SRTI. În baza datelor SRTI sunt estimativ determinate pragurile valorice pentru repartitia transferurilor de bani efectuate de persoanele fizice din Republica Moldova în favoarea celor de peste hotare după tipul tranzacției în: (a) compensarea pentru munca nerezidenților și transferuri curente ale persoanelor fizice, (b) transferuri de capital între gospodăriile casnice, (c) investiții directe peste hotare.
- Pentru aprecierea venitului reinvestit se utilizează datele despre rezultatele activității întreprinderilor cu capital mixt și străin, precum și datele din SRTI referitoare la dividendele plătite. În conformitate cu principiul rezultatelor operaționale curente, la calculare se iau în considerație rezultatele nete doar din activitatea operațională, cu excluderea veniturilor / pierderilor determinate de fluctuația cursului valutar, precum și a modificărilor de stoc determinate de reevaluare etc.
- Dividendele primite de rezidenți în urma investițiilor directe peste hotare se estimează separat pe regiuni în baza datelor din raportul financiar.

Transferuri curente

- Transferurile curente personale se estimează în baza datelor din SRTI, procedura fiind similară celei descrise la articolul „*Compensarea pentru muncă*”.
- Exportul de mărfuri către magazinele duty-free se utilizează pentru aprecierea valorii mărfurilor procurate de către rezidenți la plecarea din țară pentru a fi oferite drept cadouri nerezidenților.
- Transferurile curente privind învățământul bugetar și perfecționarea cadrelor din contul organizațiilor internaționale și guvernelor străine se evaluează în baza informației de la instituțiile de resort.
- Transferurile curente ce țin de impozitele și taxele achitate de rezidenți în țările unde se află la muncă sunt calculate utilizând un coeficient aplicat la valoarea compensării pentru muncă.
- Transferurile curente în domeniul asigurării (altele decât asigurarea vieții) sunt calculate având în vedere suma primelor de asigurare fără plata estimativă a serviciilor de asigurare.
- Asistența tehnică și granturile acordate de către donatorii externi sunt evaluate în baza bugetelor proiectelor disponibile în Platforma pentru Gestionarea Asistenței Externe, valoarea aferentă perioadei de raportare fiind estimată aproximativ și completată cu asistența acordată altor entități, din afara acestor proiecte, în baza informației din SRTI. Asistența tehnică și granturile sunt estimate în valoare brută și includ suma totală a proiectelor – atât banii transferați în țară de la donatori, cât și cheltuielile, aferente proiectelor respective, efectuate peste hotare. Valoarea acestor cheltuieli este înregistrată compensatoriu la articolele corespunzătoare: servicii de transport aerian, servicii guvernamentale.

Transferuri de capital

- Transferurile imigranților sunt calculate în baza numărului imigranților și a valorii medii a averii aduse cu sine de fiecare persoană.
- Transferurile emigranților sunt estimate în baza datelor colectate prin intermediul SRTI privind transferurile persoanelor fizice în străinătate, ce se presupun să fie făcute în urma vânzării averii în țară (imobil, automobil etc.).
- Alte transferuri de capital între gospodăriile casnice se estimează în baza datelor din SRTI, procedura fiind similară celei descrise la articolul „*Compensarea pentru muncă*”.

Investiții străine directe

- ISD în sectorul bancar – capitalul social și venitul reinvestit – se evaluează în baza rapoartelor cu privire la acționarii băncilor comerciale, rapoartelor financiare ale băncilor comerciale, datelor privind emisiile de valori mobiliare cu participarea nerezidenților și tranzacțiile cu valori mobiliare cu participarea nerezidenților pe piața secundară (primite de la Comisia Națională a Pieței Financiare), precum și în baza datelor din SRTI. Împrumuturile între bănci și investitorii lor direcți de peste hotare se înregistrează la articolul *Alte investiții*.
- ISD în alte sectoare: (a) capitalul social se evaluează în baza raportului BNS privind alocarea investițiilor străine, a bilanțurilor contabile ale întreprinderilor cu capital străin, a informației despre datele persoanei juridice după IDNO, a datelor din SRTI (inclusiv procurările de imobile), a datelor privind emisiile de valori mobiliare cu participarea nerezidenților și tranzacțiile cu valori mobiliare cu participarea nerezidenților; (b) venitul reinvestit se evaluează în baza raportului privind alocarea investițiilor străine și a raportului privind rezultatele financiare ale activității persoanelor juridice (primite de la BNS); (c) împrumuturile intragrup (alt capital) se evaluează în baza datelor din Debt Management and Financial Analysis System (DMFAS – baza de date a sistemului de evidență și monitorizare a datoriei externe, publice și private, gestionată de către Ministerul Finanțelor împreună cu BNM), precum și a datelor din SRTI.

Credite comerciale

Creditele comerciale sunt estimate trimestrial în baza datelor vamale despre tranzacțiile barter cu valori neechivalente, a evaluărilor suplimentare aferente serviciilor internaționale și a comparației plăților și încasărilor înregistrate în SRTI pentru exportul și importul de mărfuri cu datele vamale. Compararea plăților / încasărilor cu importul / exportul de mărfuri se efectuează la nivel de agent economic pentru diferite tipuri de operațiuni comerciale: cumpărare / vânzare fermă, furnizarea de materiale și echipamente pentru lucrări de construcții, montaj, altele.

La efectuarea calculelor se exclud operațiunile agenților a căror gen de activitate nu este comercial, tranzacțiile care nu presupun plăți (de exemplu ajutorul umanitar sau granturi și proiecte de asistență tehnică), plățile ce nu presupun livrări de marfă (pentru diverse servicii), tranzacții ce dublează alte surse (în cadrul contractelor de împrumut), precum și cele cu participarea rezidenților în care marfa nu a trecut hotarul țării (de exemplu în cazul intermedierei în tranzacțiile cu mărfuri procurate și vândute ulterior peste hotare). Aceeași metodă este utilizată atât pentru creditele comerciale primite de la partenerii din străinătate, cât și pentru cele acordate nerezidenților.

Datele trimestriale și anuale preliminare se actualizează la elaborarea variantei finale a bilanței de plăți în baza raportului anual al BNS “Notă informativă privind avansurile, investițiile, împrumuturile și decontările cu clienții externi”.

1.2. NORME METODOLOGICE REFERITOARE LA POZIȚIA INVESTIȚIONALĂ INTERNAȚIONALĂ A REPUBLICII MOLDOVA

Poziția investițională internațională a Republicii Moldova este elaborată conform standardelor recomandate de Fondul Monetar Internațional în ediția a 5-a (1993) a *Manualului de bilanță de plăți*, în suplimentul la acesta – *Derivate financiare* (2000), și conform instrucțiunilor suplimentare de înregistrare a alocărilor de DST.

Poziția investițională internațională reprezintă o situație statistică, în care sunt evaluate stocurile de active și pasive externe ale unei economii la o dată anumită. Activele și pasivele financiare ale rezidenților față de nerezidenți sunt repartizate pe sectoare instituționale: autorități monetare, guvernamental, bancar și alte sectoare. Articolele de bază ale acestui document sunt identice cu cele ale contului financiar al bilanței de plăți: investiții directe, investiții de portofoliu, derivate financiare, alte investiții (credite comerciale, împrumuturi, valută și depozite, alte active și pasive, alocări de DST la pasive) și active de rezervă.

Poziția investițională internațională netă ca indicator macroeconomic reflectă diferența dintre activele și pasivele financiare externe ale economiei naționale. În funcție de situație, poziția investițională internațională poate fi net creditoare (când activele financiare depășesc pasivele financiare) sau net debitoare (când pasivele financiare sunt mai mari decât activele financiare).

Poziția investițională internațională este elaborată sub formă de tabel cu indicarea detaliilor suplimentare, după cum este prezentat mai jos:

	Poziția la sfârșitul perioadei precedente	Modificări care reflectă:				Poziția la sfârșitul perioadei de raportare
		fluxul din bilanța de plăți	schimbări de preț	fluctuația ratei de schimb	alte ajustări	
Poziția investițională internațională (netă)						
Active						
Investiții directe peste hotare						
Investiții de portofoliu						
Derivate financiare						
Alte investiții						
Credite comerciale						
Împrumuturi						
Valută și depozite						
Alte active						
Active de rezervă						
Pasive						
Investiții directe în economia națională						
Investiții de portofoliu						
Derivate financiare						
Alte investiții						
Credite comerciale						
Împrumuturi						
Valută și depozite						
Alte pasive						
Alocări de DST						

Stocul unui articol al poziției investiționale internaționale la finele perioadei de raportare (trimestru, an) se formează din stocul la sfârșitul perioadei precedente, din tranzacțiile efective înregistrate în bilanța de plăți, din reevaluarea stocului în urma schimbărilor de preț, din modificarea rezultantă din fluctuația ratei de schimb, precum și din alte ajustări.

Valoarea activelor și pasivelor externe este reflectată după principiul prețului de piață, care poate varia în funcție de conjunctura pieței. Variația prețului este prezentată la „Modificări care reflectă schimbări de preț”.

Modificările generate de fluctuația ratei de schimb reflectă schimbarea valorii stocului în urma convertirii acestuia din valuta originală în dolari SUA. Dolarul SUA este valuta de prezentare a bilanței de plăți, poziției investiționale internaționale și a datoriei externe.

„Alte ajustări” includ corectări, reclasificări și redactări impuse de cerințele metodologice de compilare a poziției investiționale internaționale.

Sursele de informație pentru compilarea poziției investiționale internaționale sunt identice cu cele utilizate la colectarea datelor aferente contului financiar al bilanței de plăți.

1.3. NORME METODOLOGICE REFERITOARE LA DATORIA EXTERNĂ A REPUBLICII MOLDOVA

Datoria externă este elaborată conform standardelor recomandate de Fondul Monetar Internațional în manualul *Statistica datoriei externe: ghid pentru compilatori și utilizatori* (2003) și instrucțiunilor suplimentare de înregistrare a alocărilor de DST.

Datoria externă brută a Republicii Moldova la o anumită dată este egală cu suma tuturor angajamentelor curente efective, necondiționate ale rezidenților față de nerezidenți ce implică debitorului una sau mai multe plăți de principal și / sau de dobândă la unul sau mai multe momente în viitor.

Datoria externă a țării constă din următoarele componente:

- Titluri de angajamente (valori mobiliare de natura obligațiunilor);
- Împrumuturi;
- Alocări de DST;
- Credite comerciale;
- Valută și depozite;
- Alte angajamente aferente datoriei;
- Investiții directe: creditare intragrup.

Titlurile de angajamente includ titlurile de angajamente emise de rezidenții Moldovei, deținute de nerezidenți, cu excepția celor deținute de firme-mamă / filiale nerezidente și a valorilor mobiliare de stat emise pentru a fi plasate pe piața internă a Republicii Moldova, procurate de către nerezidenți*.

Titlurile de angajamente se repartizează după proveniența sectorială a emitentului și după tipul instrumentului.

Stocul titlurilor de angajamente la o anumită dată reprezintă suma titlurilor de angajamente emise de rezidenții Moldovei, deținute de nerezidenți, minus cele cu termenul de scadență expirat plus dobânda acumulată pentru perioada raportată, dacă plata ei este prevăzută conform acordului într-o perioadă ulterioară.

Împrumuturile cuprind:

- împrumuturile de la FMI – împrumuturi contractate de la FMI și valorificate de BNM;
- împrumuturile guvernamentale (ale statului și unităților administrativ-teritoriale (UAT)) – împrumuturi externe contractate și valorificate de guvernul central și local, în numele Republicii Moldova;
- împrumuturile garantate de guvern – împrumuturi externe contractate sub garanția guvernului și valorificate de sectorul privat;
- împrumuturile corporațiilor publice – împrumuturi externe contractate și valorificate de către unități economice, în al căror capital social statul și / sau UAT dețin mai mult de 50 la sută;
- împrumuturile private – împrumuturi externe contractate și valorificate de sectorul privat (bănci și alte sectoare), cu excepția celor permise de la companii afiliate nerezidente.

Stocul angajamentelor sub formă de împrumuturi la o anumită dată se calculează ca suma împrumuturilor externe contractate și valorificate de rezidenții Republicii Moldova minus plățile de principal preconizate conform orarului serviciului acestor împrumuturi până la data respectivă.

Alocările de drepturi speciale de tragere reprezintă un angajament pe termen lung al țării față de FMI din două motive: țările receptoare achită o dobândă pentru alocările respective și sunt obligate să le restituie FMI în anumite circumstanțe, cum ar fi încetarea participării lor în Departamentul de DST al FMI sau lichidarea acestuia.

Creditele comerciale sunt angajamentele sub formă de credite acordate de furnizor sau cumpărător în tranzacțiile de comerț cu mărfuri și servicii. Ele includ:

- avansurile permise de către agenți economici de la nerezidenți;
- angajamentele rezultante din tranzacțiile barter cu bunuri ce au valori neechivalente (în cazul în care valoarea importului depășește exportul);

* Conform Legii Republicii Moldova „Cu privire la datoria publică, garanțiile de stat și recreditarea de stat” nr. 419-XXI din 22.12.2006, intrată în vigoare la 09.09.2007, valorile mobiliare de stat emise pentru a fi plasate pe piața internă a Republicii Moldova, procurate de către nerezidenți, sunt atribuite datoriei de stat interne.

- angajamentele rezultante din neachitarea în termen pentru importul de mărfuri și servicii;
- angajamentele pentru importul de mărfuri și servicii finanțat din împrumuturi externe;
- angajamentele apărute în cazul când importul bunurilor pentru prelucrare depășește exportul bunurilor după prelucrare.

Valuta și depozitele includ conturile curente și depozitele nerezidenților în sistemul bancar național.

Alte angajamente aferente datoriei includ:

- arieratele la serviciul împrumuturilor și titlurilor de angajamente, ce reprezintă sume de principal și de dobândă datorate și neonorate;
- datoria istorică pentru resursele energetice și alte mărfuri și servicii, importate în perioadele anterioare.

Investițiile directe: creditare intragrup - angajamente față de investitorii străini direcți, care specifică:

- stocul împrumuturilor primite de la companii afiliate nerezidente;
- stocul arieratelor la serviciul lor (la principal și dobândă).

Stocul angajamentelor sub formă de împrumuturi între companii afiliate calculat la o anumită dată reprezintă suma împrumuturilor externe contractate și valorificate de unitățile economice din țară de la investitorii lor direcți minus plățile de principal preconizate conform orarului serviciului acestor împrumuturi până la data respectivă.

Datoria externă este specificată pe sectoare instituționale, urmând clasificarea aplicată în balanța de plăți: autorități monetare, sectorul guvernamental, sectorul bancar, alte sectoare. Angajamentele externe sunt atribuite la sectorul debitorului nemijlocit și nu la cel al garantului, cu excepția cazurilor în care garanția este activată.

În scopuri analitice datoria externă a țării se prezintă după scadența inițială a instrumentului: termen scurt și termen lung și după tipul debitorului: **publică** și **privată**.

Datoria publică externă este parte integrantă a datoriei publice (Legea cu privire la datoria publică, garanțiile de stat și recreditarea de stat nr. 419-XYI din 22.12.2006) și reprezintă angajamentele față de nerezidenți. Ea include datoria de stat, datoria UAT, datoria Băncii Naționale a Moldovei, datoria corporațiilor publice (întreprinderi de stat și societăți comerciale în al căror capital social statul și / sau UAT dețin mai mult de 50 la sută).

Datoria de stat externă reprezintă totalul sumelor obligațiunilor neonorate contractate în numele Republicii Moldova, de către guvern prin intermediul Ministerului Finanțelor, de la nerezidenți și constă din datoria de stat externă directă și datoria externă garantată asumată de stat.

Datoria de stat externă directă include angajamentele externe ale statului apărute din calitatea statului de debitor.

Datoria externă garantată asumată de stat include angajamentele externe ale statului apărute în temeiul obligației statului de a executa garanția de stat, în cazul în care debitorul garantat nu își execută obligațiile față de creditor, conform prevederilor contractului de garanție de stat încheiat.

Datoria externă a UAT include angajamentele externe curente și scadente sub formă de împrumuturi, precum și dobânzile aferente datorate și neonorate, contractate și valorificate de către autoritățile publice locale.

Datoria Băncii Naționale a Moldovei include împrumuturile de la FMI valorificate de BNM.

Datoria externă a corporațiilor publice include angajamentele externe curente și scadente sub formă de împrumuturi, precum și dobânzile aferente datorate și neonorate, contractate și valorificate de către societățile comerciale în al căror capital social statul și / sau UAT dețin mai mult de 50 la sută și de către întreprinderile de stat.

Angajamentele ce nu întrunesc atributele datoriei publice constituie **datoria privată**.

Datoria privată externă include angajamentele sectorului privat (bănci și alte unități economice private, inclusiv întreprinderile private cu capital străin) față de nerezidenți, contractate cu sau fără garanția guvernului și deservite de către sectorul privat.

Sursele de informație pentru compilarea datoriei externe sunt identice cu cele utilizate la colectarea datelor aferente contului financiar al balanței de plăți și poziției investiționale internaționale.

II. BAZA INFORMAȚIONALĂ A BALANȚEI DE PLĂȚI, POZIȚIEI INVESTIȚIONALE INTERNAȚIONALE ȘI A DATORIEI EXTERNE

ARTICOL	DENUMIREA SURSEI DE DATE / PERIODICITATEA	UNITATEA RAPORTOARE
Bunuri		
Export (FOB)/ Import (FOB) de bunuri	<ul style="list-style-type: none"> • Date privind exporturile și importurile de bunuri efectuate de persoane juridice (declarațiile vamale) / <i>lunar</i> • Date privind exporturile și importurile de bunuri efectuate de persoane fizice (declarațiile vamale) / <i>lunar</i> • Informație privind operațiunile bancare internaționale / <i>lunar</i> • Informație privind livrările și decontările aferente resurselor energetice importate / <i>trimestrial</i> 	<ul style="list-style-type: none"> • Biroul Național de Statistică - // - • Băncile licențiate • Agenții economici ce importă resurse energetice
Bunuri pentru prelucrare	<ul style="list-style-type: none"> • Date privind exporturile și importurile de bunuri efectuate de persoane juridice (declarațiile vamale) / <i>lunar</i> 	<ul style="list-style-type: none"> • Biroul Național de Statistică
Reparații de bunuri, Procurări în porturi	<ul style="list-style-type: none"> • Informație privind operațiunile bancare internaționale / <i>lunar</i> • Informația generalizată privind mișcarea mijloacelor din conturile externe ale agenților economici / <i>lunar</i> 	<ul style="list-style-type: none"> • Băncile licențiate, Banca Națională a Moldovei • Agenții economici ce au conturi deschise peste hotare
Servicii		
Transport	<ul style="list-style-type: none"> • Informație privind operațiunile bancare internaționale / <i>lunar</i> • Date privind exporturile și importurile de bunuri efectuate de persoane juridice (declarațiile vamale) / <i>trimestrial</i> • Raport statistic generalizator privind comerțul exterior cu servicii / <i>trimestrial</i> • Informația generalizată privind mișcarea mijloacelor din conturile externe ale agenților economici / <i>lunar</i> • Raport privind asistență externă generat în sistemul informațional public PGAE (Platforma pentru Gestionarea Asistenței Externe) / <i>trimestrial</i> 	<ul style="list-style-type: none"> • Băncile licențiate, Banca Națională a Moldovei • Biroul Național de Statistică • Biroul Național de Statistică • Agenții economici ce au conturi deschise peste hotare • Cancelaria de Stat
Tranzitul de gaz	<ul style="list-style-type: none"> • Raport privind serviciile de tranzitare a gazelor naturale / <i>trimestrial</i> 	<ul style="list-style-type: none"> • Agenții economici
Călătorii	<ul style="list-style-type: none"> • Informație privind operațiunile bancare internaționale / <i>lunar</i> • Informația generalizată privind mișcarea mijloacelor din conturile externe ale agenților economici / <i>lunar</i> • Date privind exporturile și importurile de bunuri efectuate de persoane juridice (declarațiile vamale) / <i>lunar</i>. • Informația despre exportul de mărfuri în magazinele duty-free. • Raport generalizator privind operațiunile caselor de schimb valutar (ale băncilor comerciale licențiate și ale punctelor SV independente) / <i>lunar</i> • Date privind exporturile și importurile de bunuri efectuate de persoane fizice (declarațiile vamale) / <i>trimestrial</i> • Formarea profesională a salariaților / <i>anual</i> • Raport privind asistență externă generat în sistemul informațional public PGAE (Platforma pentru Gestionarea Asistenței Externe) / <i>trimestrial</i> • Informație privind studiile străinilor la instituțiile de învățământ din Republica Moldova și studiile cetățenilor Republicii Moldova la instituțiile de învățământ din străinătate / <i>anual</i> • Informația lunară privind debursările din granturile externe / <i>trimestrial</i> • Asistența tehnică acordată Republicii Moldova (cheltuieli curente și capitale aferente) / <i>trimestrial</i> 	<ul style="list-style-type: none"> • Băncile licențiate, Banca Națională a Moldovei • Agenții economici ce au conturi deschise peste hotare • Biroul Național de Statistică • Biroul Național de Statistică • Banca Națională a Moldovei, Direcția Operațiuni valutare și relații externe (DOVRE) • Biroul Național de Statistică • Biroul Național de Statistică • Cancelaria de Stat • Ministerul Educației • Ministerul Finanțelor • Reprezentanțele instituțiilor internaționale în Republica Moldova
Servicii de comunicații, servicii	<ul style="list-style-type: none"> • Raport statistic generalizator privind comerțul exterior cu servicii / <i>trimestrial</i> 	<ul style="list-style-type: none"> • Biroul Național de Statistică

ARTICOL	DENUMIREA SURSEI DE DATE / PERIODICITATEA	UNITATEA RAPORTOARE
audiovizuale și culturale	<ul style="list-style-type: none"> • Informație privind operațiunile bancare internaționale / <i>lunar</i> 	<ul style="list-style-type: none"> • Băncile licențiate, Banca Națională a Moldovei
Servicii de asigurare	<ul style="list-style-type: none"> • Raport statistic cu privire la activitatea societăților de asigurare / <i>trimestrial</i> • Date privind exporturile și importurile de bunuri efectuate de persoane fizice (declarațiile vamale) / <i>lunar</i> • Informație privind operațiunile bancare internaționale / <i>lunar</i> 	<ul style="list-style-type: none"> • Biroul Național de Statistică • Biroul Național de Statistică • Băncile licențiate, Banca Națională a Moldovei
Servicii de construcții, financiare, de informatică și informaționale, royalty, alte servicii de afaceri	<ul style="list-style-type: none"> • Informație privind operațiunile bancare internaționale / <i>lunar</i> • Informația generalizată privind mișcarea mijloacelor din conturile externe ale agenților economici / <i>lunar</i> 	<ul style="list-style-type: none"> • Băncile licențiate, Banca Națională a Moldovei • Agenții economici ce au conturi deschise peste hotare
Servicii guvernamentale neincluse în altă parte	<ul style="list-style-type: none"> • Informație privind operațiunile bancare internaționale / <i>lunar</i> • Raport privind asistență externă generat în sistemul informațional public PGAE (Platforma pentru Gestionarea Asistenței Externe) / <i>trimestrial</i> • Informație privind circulația mijloacelor valutare în conturile deschise peste hotare ale ambasadelor Republicii Moldova / <i>trimestrial</i> • Raport privind fluxurile granturilor externe primite și gestionate de Ministerul Finanțelor / <i>trimestrial</i> • Asistența tehnică acordată Republicii Moldova (cheltuieli curente și capitale aferente) / <i>trimestrial</i> 	<ul style="list-style-type: none"> • Băncile licențiate, Banca Națională a Moldovei • Cancelaria de Stat • Ministerul Afacerilor Externe și Integrării Europene • Ministerul Finanțelor • Reprezentanțele instituțiilor internaționale în Republica Moldova
Venituri		
Venituri din investiții directe	<ul style="list-style-type: none"> • Informație privind operațiunile bancare internaționale / <i>lunar</i> • Informația generalizată privind mișcarea mijloacelor din conturile externe ale agenților economici / <i>lunar</i> • Informație privind acționarii nerezidenți ai băncilor din Republica Moldova / <i>lunar</i> • Situația modificărilor în capitalurile proprii ale băncilor licențiate (rapoarte individuale) / <i>lunar</i> • Raport privind rezultatele financiare (Anexa nr. 2 la S.N.C. 5 - sinteza) / <i>anual</i> • Raport privind fluxul de mijloace bănești (S.N.C. 7) / <i>anual</i> • Raport privind investițiile străine alocate de către întreprinderile cu capital străin în economia Moldovei / <i>trimestrial</i> • Baza de date privind creanțele și angajamentele Republicii Moldova sub formă de împrumuturi, titluri de valoare și alocări de DST (DMFAS) 	<ul style="list-style-type: none"> • Băncile licențiate, Banca Națională a Moldovei • Agenții economici ce au conturi deschise peste hotare • Banca Națională a Moldovei, Departamentul reglementare și supraveghere bancară (DRSB) - // - • Biroul Național de Statistică - // - - // - • Ministerul Finanțelor, Banca Națională a Moldovei
Venituri din investiții de portofoliu	<ul style="list-style-type: none"> • Informație privind operațiunile bancare internaționale / <i>lunar</i> • Informația generalizată privind mișcarea mijloacelor din conturile externe ale agenților economici / <i>lunar</i> • Informație privind acționarii nerezidenți ai băncilor din Republica Moldova / <i>lunar</i> • Situația modificărilor în capitalurile proprii ale băncilor licențiate (rapoarte individuale) / <i>lunar</i> • Informație privind gestionarea activelor de rezervă / <i>lunar</i> • DMFAS 	<ul style="list-style-type: none"> • Băncile licențiate, Banca Națională a Moldovei • Agenții economici ce au conturi deschise peste hotare • Banca Națională a Moldovei, DRSB - // - • Banca Națională a Moldovei, DOVRE • Ministerul Finanțelor, Banca Națională a Moldovei

ARTICOL	DENUMIREA SURSEI DE DATE / PERIODICITATEA	UNITATEA RAPORTOARE
Venituri din alte investiții	<ul style="list-style-type: none"> • Informație privind operațiunile bancare internaționale / <i>lunar</i> • Informația generalizată privind mișcarea mijloacelor din conturile externe ale agenților economici / <i>lunar</i> • Informație privind gestionarea activelor de rezervă / <i>lunar</i> • DMFAS • Informația generală privind deservirea de facto zilnică a datoriei externe publice și public garantate pe împrumuturi / <i>trimestrial</i> 	<ul style="list-style-type: none"> • Băncile licențiate, Banca Națională a Moldovei • Agenții economici ce au conturi deschise peste hotare • Banca Națională a Moldovei, DOVRE • Ministerul Finanțelor, Banca Națională a Moldovei • Ministerul Finanțelor
Venituri din muncă	<ul style="list-style-type: none"> • Ancheta forței de muncă (sinteză) / <i>trimestrial</i> • Informație privind operațiunile bancare internaționale / <i>lunar</i> • Raport generalizator privind utilizarea de către persoanele fizice a serviciilor de transfer internațional de mijloace bănești/trimestrial • Informație privind numărul tranzacțiilor de vânzare-cumpărare a apartamentelor, încăperilor izolate locative și caselor de locuit individuale înregistrate pe teritoriul Republicii Moldova / <i>trimestrial</i> • Informație privind prețurile medii pe piețele imobiliare / <i>trimestrial</i> • Informație privind imigranții sosiți temporar la muncă în Republica Moldova / <i>trimestrial</i> • Informație privind activele și pasivele în valută străină ale băncilor licențiate din Republica Moldova / <i>lunar</i> • Raport generalizator privind operațiunile efectuate de către punctele de schimb valutar ale băncilor licențiate / <i>lunar</i> • Informație privind vânzarea și cumpărarea de valută de către casele de schimb valutar independente / <i>lunar</i> • Informație privind valuta în numerar scoasă din Republica Moldova de către bănci / <i>trimestrial</i> • Informație generalizată privind valuta în numerar introdusă în Republica Moldova de către bănci / <i>trimestrial</i> • Date privind exporturile și importurile de bunuri efectuate de persoane fizice (declarațiile vamale) / <i>lunar</i> • Raport privind asistență externă generat în sistemul informațional public PGAE (Platforma pentru Gestionarea Asistenței Externe) / <i>trimestrial</i> • Informația lunară privind debursările din granturile externe / <i>trimestrial</i> 	<ul style="list-style-type: none"> • Biroul Național de Statistică • Băncile licențiate, Banca Națională a Moldovei • Banca Națională a Moldovei, Departamentul Sistemul de Plăți • Agenția Relații Funciare și Cadastru • Burse imobiliare (WEB) • Biroul Migrație și Azil • Banca Națională a Moldovei, DOVRE - // - - // - - // - - // - • Biroul Național de Statistică • Cancelaria de Stat • Ministerul Finanțelor
Transferuri		
Transferuri curente	<ul style="list-style-type: none"> • Ancheta forței de muncă (sinteză) / <i>trimestrial</i> • Informație privind operațiunile bancare internaționale / <i>lunar</i> • Raport generalizator privind utilizarea de către persoanele fizice a serviciilor de transfer internațional de mijloace bănești/trimestrial • Informația generalizată privind mișcarea mijloacelor din conturile externe ale agenților economici / <i>lunar</i> • Date privind exporturile și importurile de bunuri efectuate de persoane juridice (declarațiile vamale) / <i>lunar</i> • Informație despre exportul de mărfuri în magazinele duty-free. • Date privind exporturile și importurile de bunuri efectuate de persoane fizice (declarațiile vamale) / <i>lunar</i> • Formarea profesională a salariaților / <i>anual</i> • Raport statistic cu privire la activitatea societăților de asigurare / <i>trimestrial</i> 	<ul style="list-style-type: none"> • Biroul Național de Statistică • Băncile licențiate, Banca Națională a Moldovei • Banca Națională a Moldovei, Departamentul Sistemul de Plăți • Agenții economici ce au conturi deschise peste hotare • Biroul Național de Statistică - // - - // - • Biroul Național de Statistică - // -

ARTICOL	DENUMIREA SURSEI DE DATE / PERIODICITATEA	UNITATEA RAPORTOARE
	<ul style="list-style-type: none"> Raport privind asistență externă generat în sistemul informațional public PGAE (Platforma pentru Gestionarea Asistenței Externe)/ <i>trimestrial</i> Informație privind studiile străinilor la instituțiile de învățământ din Republica Moldova / <i>anual</i> Informație privind studiile cetățenilor Republicii Moldova la instituțiile de învățământ din străinătate / <i>anual</i> Raport privind plățile efectuate către organizațiile internaționale / <i>trimestrial</i> Informația lunară privind debursările din granturile externe / <i>trimestrial</i> Raport privind asistența tehnică acordată Moldovei și cheltuielile curente și capitale aferente / <i>trimestrial</i> 	<p>- // -</p> <ul style="list-style-type: none"> Cancelaria de Stat Ministerul Educației <p>- // -</p> <ul style="list-style-type: none"> Ministerul Finanțelor Fundația Soros Moldova
Transferuri de capital	<ul style="list-style-type: none"> Date statistice privind emigrarea cetățenilor Republicii Moldova pentru stabilirea cu domiciliul permanent pe teritoriul altor state, repartizate după sex, grup de vârstă și țara de destinație/ <i>lunar</i> Informație privind operațiunile bancare internaționale / <i>lunar</i> Raport privind mijloacele bănești legalizate și transferate în străinătate de către băncile autorizate pentru luna respectivă / <i>lunar</i> Informație privind repartiția după țara de emigrare a imigranților sosiți, date despre stabilirea cu traiul a imigranților pe teritoriul RM / <i>trimestrial</i> Informație privind tranzacțiile cu valori mobiliare efectuate pe piața secundară cu participarea nerezidenților / <i>trimestrial</i> Raport privind asistență externă generat în sistemul informațional public PGAE (Platforma pentru Gestionarea Asistenței Externe)/ <i>trimestrial</i> Informația generalizată privind mișcarea mijloacelor din conturile externe ale agenților economici / <i>lunar</i> 	<ul style="list-style-type: none"> Ministerul Tehnologiei Informației și Comunicațiilor Băncile licențiate, Banca Națională a Moldovei <p>- // -</p> <ul style="list-style-type: none"> Biroul Migrație și Azil Comisia Națională a Pieței Financiare Cancelaria de Stat Agenții economici ce au conturi deschise peste hotare
Comercializarea activelor nefinanciare neproduse	<ul style="list-style-type: none"> Informație privind operațiunile bancare internaționale / <i>lunar</i> 	<ul style="list-style-type: none"> Băncile licențiate
Investiții directe		
peste hotare		
Capital subscris		
Venit reinvestit		
sectorul bancar	<ul style="list-style-type: none"> Informație privind operațiunile bancare internaționale / <i>lunar</i> Raport privind efectuarea operațiuni valutare autorizate / <i>trimestrial</i> 	<ul style="list-style-type: none"> Băncile licențiate Banca Națională a Moldovei, DOVRE
alte sectoare	<ul style="list-style-type: none"> Informație privind operațiunile bancare internaționale / <i>lunar</i> Notă informativă la bilanțul contabil privind avansurile, investițiile, împrumuturile și decontările cu clienții externi (Anexa nr. 6 la S.N.C.5 - sinteză) / <i>anual</i> Notă informativă la bilanțul contabil privind avansurile, investițiile, împrumuturile și decontările cu clienții externi (Anexa nr. 18 la S.N.C.4 - sinteză) / <i>anual</i> 	<ul style="list-style-type: none"> Băncile licențiate Biroul Național de Statistică <p>- // -</p>
Alt capital		
alte sectoare	<ul style="list-style-type: none"> Informație privind operațiunile bancare internaționale / <i>lunar</i> DMFAS Informație privind operațiunile valutare autorizate / <i>trimestrial</i> 	<ul style="list-style-type: none"> Băncile licențiate Ministerul Finanțelor, Banca Națională a Moldovei Banca Națională a Moldovei, DOVRE
în Moldova		
Capital subscris		

ARTICOL	DENUMIREA SURSEI DE DATE / PERIODICITATEA	UNITATEA RAPORTOARE
Venit reinvestit		
sectorul bancar	<ul style="list-style-type: none"> • Informație privind acționarii nerezidenți ai băncilor din Republica Moldova / <i>lunar</i> • Situația modificărilor în capitalurile proprii ale băncilor licențiate (rapoarte individuale) / <i>lunar</i> • Informație privind tranzacțiile cu valori mobiliare efectuate pe piața secundară cu participarea nerezidenților / <i>trimestrial</i> • Informație privind emisiile de valori mobiliare: participarea nerezidenților / <i>trimestrial</i> • Informație privind operațiunile bancare internaționale / <i>lunar</i> 	<ul style="list-style-type: none"> • Banca Națională a Moldovei, DRSB - // - • Comisia Națională a Pieței Financiare • Comisia Națională a Pieței Financiare • Băncile licențiate
alte sectoare	<ul style="list-style-type: none"> • Informație privind operațiunile bancare internaționale / <i>lunar</i> • Raport privind investițiile străine alocate de către întreprinderile cu capital străin în economia Moldovei - 1-invest (date individuale) / <i>trimestrial</i> • Bilanțul contabil al întreprinderilor ce raportează 1-invest (date individuale) / <i>anual</i> • Date despre valoarea capitalului propriu și a capitalului statutar (Anexa nr.16 la S.N.C. 4) / <i>anual</i> • Date despre valoarea capitalului propriu și a capitalului statutar (Anexa nr.1 la S.N.C. 5) date individuale / <i>anual</i> • Informație despre datele persoanei juridice după IDNO / <i>trimestrial</i> • Raport privind rezultatele financiare (Anexa nr. 2 la S.N.C. 5 - sinteza) / <i>anual</i> • Raport privind rezultatele financiare pe întreprinderile ce raportează 1-invest (Anexa nr. 2 la S.N.C. 5 - date individuale)/<i>anual</i> • Raport privind rezultatele financiare pe întreprinderile ce raportează 1-invest (Anexa nr.17 la S.N.C.4 - date individuale)/ <i>anual</i> • Informație privind tranzacțiile cu valori mobiliare efectuate pe piața secundară cu participarea nerezidenților / <i>trimestrial</i> • Informație privind emisiile de valori mobiliare: participarea nerezidenților / <i>trimestrial</i> 	<ul style="list-style-type: none"> • Băncile licențiate • Biroul Național de Statistică - // - - // - • IS CRIS Registru • Biroul Național de Statistică - // - • Comisia Națională a Pieței Financiare - // -
Alt capital		
alte sectoare	<ul style="list-style-type: none"> • Informație privind operațiunile bancare internaționale / <i>lunar</i> • DMFAS • Raport privind investițiile străine alocate de către întreprinderile cu capital străin în economia Moldovei - 1-invest (date individuale) / <i>trimestrial</i> • Notă informativă la bilanțul contabil privind avansurile, investițiile, împrumuturile și decontările cu clienții externi (Anexa nr. 6 la S.N.C.5 - date individuale) / <i>anual</i> • Notă informativă la bilanțul contabil privind avansurile, investițiile, împrumuturile și decontările cu clienții externi (Anexa nr. 18 la S.N.C.4 - date individuale) / <i>anual</i> 	<ul style="list-style-type: none"> • Băncile licențiate • Ministerul Finanțelor, Banca Națională a Moldovei • Biroul Național de Statistică - // - - // -
Investiții de portofoliu		
Active		
Titluri de participare		
alte sectoare	<ul style="list-style-type: none"> • Informație privind operațiunile bancare internaționale / <i>lunar</i> • Informație privind operațiunile valutare autorizate / <i>trimestrial</i> 	<ul style="list-style-type: none"> • Băncile licențiate • Banca Națională a Moldovei, DOVRE
Titluri de creanță		

ARTICOL	DENUMIREA SURSEI DE DATE / PERIODICITATEA	UNITATEA RAPORTOARE
sectorul bancar	<ul style="list-style-type: none"> Informație privind operațiunile bancare internaționale / <i>lunar</i> Valorile mobiliare străine ale băncii licențiate în baza poziției valutare deschise a băncii) / <i>lunar</i> 	<ul style="list-style-type: none"> Băncile licențiate Banca Națională a Moldovei, DRSB
alte sectoare	<ul style="list-style-type: none"> Informație privind operațiunile bancare internaționale / <i>lunar</i> 	<ul style="list-style-type: none"> Băncile licențiate
Pasive		
Titluri de participare		
sectorul bancar	<ul style="list-style-type: none"> Informație privind acționarii nerezidenți ai băncilor din Republica Moldova / <i>lunar</i> Situația modificărilor în capitalurile proprii ale băncilor licențiate (rapoarte individuale) / <i>lunar</i> Informație privind tranzacțiile cu valori mobiliare efectuate pe piața secundară cu participarea nerezidenților / <i>trimestrial</i> Informație privind emisiile de valori mobiliare: participarea nerezidenților / <i>trimestrial</i> Informație privind operațiunile bancare internaționale / <i>lunar</i> 	<ul style="list-style-type: none"> Banca Națională a Moldovei, DRSB - // - Comisia Națională a Pieței Financiare - // - Băncile licențiate
alte sectoare	<ul style="list-style-type: none"> Informație privind operațiunile bancare internaționale / <i>lunar</i> Raport privind investițiile străine alocate de către întreprinderile cu capital străin în economia Moldovei / <i>trimestrial</i> Notă informativă la bilanțul contabil privind avansurile, împrumuturile și decontările cu clienții externi (Anexa nr. 6 la S.N.C.5 - sinteză) / <i>anual</i> Notă informativă la bilanțul contabil privind avansurile, împrumuturile și decontările cu clienții externi (Anexa nr. 18 la S.N.C.4 – date individuale) / <i>anual</i> Informație privind tranzacțiile cu valori mobiliare efectuate pe piața secundară cu participarea nerezidenților / <i>trimestrial</i> Informație privind emisiile de valori mobiliare: participarea nerezidenților / <i>trimestrial</i> Raport privind efectuarea operațiunilor valutare autorizate / <i>trimestrial</i> 	<ul style="list-style-type: none"> Băncile licențiate Biroul Național de Statistică - // - Comisia Națională a Pieței Financiare - // - Comisia Națională a Pieței Financiare Banca Națională a Moldovei, DOVRE
Titluri de angajamente		
sectorul guvernamental	<ul style="list-style-type: none"> Informație privind operațiunile bancare internaționale / <i>lunar</i> DMFAS Informație privind licitațiile de vânzare a hârtiilor de valoare de stat, pe investitori străini? 	<ul style="list-style-type: none"> Banca Națională a Moldovei Ministerul Finanțelor, Banca Națională a Moldovei - // -
Derivate financiare		
Active / Pasive		
sectorul bancar	<ul style="list-style-type: none"> Informație privind operațiunile bancare internaționale / <i>lunar</i> 	<ul style="list-style-type: none"> Băncile licențiate
Alte investiții		
Credite comerciale		
Active		
alte sectoare	<ul style="list-style-type: none"> Informație privind operațiunile bancare internaționale / <i>lunar</i> Date privind exporturile și importurile de bunuri efectuate de persoane juridice (declarațiile vamale) / <i>lunar</i> Notă informativă la bilanțul contabil privind avansurile, investițiile, împrumuturile și decontările cu clienții externi (Anexa nr. 6 la S.N.C.5 - sinteză) / <i>anual</i> 	<ul style="list-style-type: none"> Băncile licențiate Serviciul Vamal, Biroul Național de Statistică Biroul Național de Statistică

ARTICOL	DENUMIREA SURSEI DE DATE / PERIODICITATEA	UNITATEA RAPORTOARE
	<ul style="list-style-type: none"> Notă informativă la bilanțul contabil privind avansurile, investițiile, împrumuturile și decontările cu clienții externi (Anexa nr. 18 la S.N.C.4 - sinteză) / <i>anual</i> 	- // -
Pasive		
alte sectoare	<ul style="list-style-type: none"> Informația privind operațiunile bancare internaționale / <i>lunar</i> Date privind exporturile și importurile de bunuri efectuate de persoane juridice (declarațiile vamale) / <i>lunar</i> Notă informativă la bilanțul contabil privind avansurile, investițiile, împrumuturile și decontările cu clienții externi (Anexa nr. 6 la S.N.C.5 - sinteză) / <i>anual</i> Notă informativă la bilanțul contabil privind avansurile, investițiile, împrumuturile și decontările cu clienții externi (Anexa nr. 18 la S.N.C.4 - sinteză) / <i>anual</i> 	<ul style="list-style-type: none"> Băncile licențiate Biroul Național de Statistică <p>- // -</p>
Valută și depozite		
Active		
autorități monetare	<ul style="list-style-type: none"> Active oficiale de rezervă și obligațiuni în valută străină / <i>lunar</i> Informație privind rulajul și soldurile conturilor corespondente și conturilor NOSTRO / <i>lunar</i> 	<ul style="list-style-type: none"> Banca Națională a Moldovei, DOVRE Banca Națională a Moldovei, Direcția Contabilitate
sectorul guvernamental	<ul style="list-style-type: none"> Active oficiale de rezervă și obligațiuni în valută străină / <i>lunar</i> 	<ul style="list-style-type: none"> Banca Națională a Moldovei, DOVRE
sectorul bancar	<ul style="list-style-type: none"> Informație privind conturile băncii licențiate deschise în străinătate (în baza raportului privind conturile corespondente și alte plasări ale băncilor licențiate) / <i>trimestrial</i> Informație privind activele în valută ale băncilor licențiate (în baza poziției valutare deschise a băncii) / <i>lunar</i> 	<p>- // -</p> <p>- // -</p>
alte sectoare	<ul style="list-style-type: none"> Informația generalizată privind mișcarea mijloacelor din conturile externe ale agenților economici / <i>lunar</i> Informație privind operațiunile bancare internaționale / <i>lunar</i> Informație generalizatoare privind operațiunile caselor de schimb valutar independente și de la hoteluri / <i>lunar</i> Date privind exporturile și importurile de bunuri efectuate de persoane fizice (declarațiile vamale) / <i>lunar</i> 	<ul style="list-style-type: none"> Agenții economici ce au conturi deschise peste hotare Băncile licențiate Banca Națională a Moldovei, DOVRE <p>- // -</p> <ul style="list-style-type: none"> Biroul Național de Statistică
Pasive		
autorități monetare	<ul style="list-style-type: none"> Informație privind rulajul și soldurile conturilor corespondente și conturilor LORO / <i>lunar</i> 	<ul style="list-style-type: none"> Banca Națională a Moldovei: Direcția Contabilitate
sectorul bancar	<ul style="list-style-type: none"> Informație privind conturile băncii licențiate deschise în străinătate (în baza raportului privind conturile corespondente și alte plasări ale băncilor licențiate) / <i>trimestrial</i> Informație privind conturile în valută ale rezidenților și nerezidenților și conturile în moneda națională ale nerezidenților în banca licențiată / <i>lunar</i> Informație privind operațiunile bancare internaționale / <i>lunar</i> 	<ul style="list-style-type: none"> Banca Națională a Moldovei, DOVRE <p>- // -</p>
Împrumuturi		
Active		
sectorul guvernamental	<ul style="list-style-type: none"> Informație privind împrumuturile acordate de către Guvernul Moldovei DMFAS 	<ul style="list-style-type: none"> Ministerul Finanțelor Ministerul Finanțelor, Banca Națională a Moldovei
sectorul bancar	<ul style="list-style-type: none"> DMFAS Informație privind operațiunile bancare internaționale / <i>lunar</i> 	<ul style="list-style-type: none"> Ministerul Finanțelor, Banca Națională a Moldovei Băncile licențiate
alte sectoare	<ul style="list-style-type: none"> Informație privind operațiunile bancare internaționale / 	<ul style="list-style-type: none"> Băncile licențiate

ARTICOL	DENUMIREA SURSEI DE DATE / PERIODICITATEA	UNITATEA RAPORTOARE
	<i>lunar</i> <ul style="list-style-type: none"> DMFAS Notă informativă la bilanțul contabil privind avansurile, investițiile, împrumuturile și decontările cu clienții externi (Anexa nr. 6 la S.N.C.5 - sinteză) / <i>anual</i> Notă informativă la bilanțul contabil privind avansurile, investițiile, împrumuturile și decontările cu clienții externi (Anexa nr. 18 la S.N.C.4 - sinteză) / <i>anual</i> 	<ul style="list-style-type: none"> Ministerul Finanțelor, Banca Națională a Moldovei Biroul Național de Statistică <p style="text-align: center;">- // -</p>
Pasive		
autorități monetare	<ul style="list-style-type: none"> DMFAS Informație privind operațiunile bancare internaționale / <i>lunar</i> 	<ul style="list-style-type: none"> Ministerul Finanțelor, Banca Națională a Moldovei Banca Națională a Moldovei
sectorul guvernamental	<ul style="list-style-type: none"> Informație privind operațiunile bancare internaționale / <i>lunar</i> DMFAS Informația generală privind deservirea de facto zilnică a datoriei de stat externe pe împrumuturi / <i>trimestrial</i> Informație privind debursările la împrumuturile guvernamentale Informație privind datoria externă guvernamentală pe credite și creditori 	<ul style="list-style-type: none"> Băncile licențiate, Banca Națională a Moldovei Ministerul Finanțelor, Banca Națională a Moldovei Ministerul Finanțelor Ministerul Finanțelor <p style="text-align: center;">- // -</p>
sectorul bancar	<ul style="list-style-type: none"> Informație privind operațiunile bancare internaționale / <i>lunar</i> DMFAS 	<ul style="list-style-type: none"> Băncile licențiate Ministerul Finanțelor, Banca Națională a Moldovei
alte sectoare	<ul style="list-style-type: none"> Informația generalizată privind mișcarea mijloacelor din conturile externe ale agenților economici / <i>lunar</i> Informație privind operațiunile bancare internaționale / <i>lunar</i> DMFAS Informația generală privind deservirea de facto zilnică a împrumuturilor externe ale corporațiilor publice / <i>trimestrial</i> Informație privind debursările împrumuturilor externe ale corporațiilor publice / <i>trimestrial</i> Notă informativă la bilanțul contabil privind avansurile, investițiile, împrumuturile și decontările cu clienții externi (Anexa nr. 6 la S.N.C.5 - sinteză) / <i>anual</i> Notă informativă la bilanțul contabil privind avansurile, investițiile, împrumuturile și decontările cu clienții externi (Anexa nr. 18 la S.N.C.4 - sinteză) / <i>anual</i> 	<ul style="list-style-type: none"> Agenții economici ce au conturi deschise peste hotare Băncile licențiate Ministerul Finanțelor, Banca Națională a Moldovei Ministerul Finanțelor <p style="text-align: center;">- // -</p> <ul style="list-style-type: none"> Biroul Național de Statistică <p style="text-align: center;">- // -</p>
Alte active		
sectorul guvernamental, sector bancar, alte sectoare	<ul style="list-style-type: none"> Informație privind livrările și decontările aferente resurselor energetice importate / <i>trimestrial</i> Informație privind operațiunile bancare internaționale / <i>lunar</i> Date privind exporturile și importurile de bunuri efectuate de persoane juridice (declarațiile vamale) / <i>lunar</i> DMFAS Informația generală privind deservirea de facto zilnică a datoriei de stat externe pe împrumuturi / <i>trimestrial</i> Informație privind acționarii nerezidenți ai băncilor din Republica Moldova / <i>lunar</i> 	<ul style="list-style-type: none"> Agenții economici ce importă resurse energetice Băncile licențiate Biroul Național de Statistică Ministerul Finanțelor, Banca Națională a Moldovei Ministerul Finanțelor Banca Națională a Moldovei, DRSB

III. PREZENTAREA GENERALĂ A CONTURILOR INTERNAȚIONALE ALE REPUBLICII MOLDOVA PENTRU ANUL 2013

În anul 2013 înviiorarea relațiilor internaționale ale Republicii Moldova a fost determinată în special de creșterea economiei naționale (PIB real s-a majorat cu 8.9 la sută) și de climatul pozitiv economic stabilit în principalele țări-partenere.

Tabelul 1. *Indicatorii macroeconomici principali ai Republicii Moldova*

	UM	2009	2010	2011	2012	2013
Produsul intern brut în prețuri curente	mil. lei	60,430	71,885	82,349	88,228	100,312
Indicele prețurilor de consum față de anul precedent	%	100.0	107.4	107.6	104.6	104.6
Rata de schimb medie pe an	MDL/USD	11.1134	12.3663	11.7370	12.1122	12.5907
Contul curent / PIB	%	-8.2	-7.5	-11.0	-7.4	-5.0
Compensare pentru muncă și transferurile personale / PIB	%	22.0	23.2	22.8	24.6	24.9
Balanța bunurilor și serviciilor / PIB	%	-36.6	-38.6	-40.4	-40.0	-37.2
Export de bunuri și servicii / Import de bunuri și servicii	%	50.1	50.3	52.5	51.8	53.8
Propensiunea medie spre export (export de bunuri și servicii / PIB)	%	36.8	39.1	44.7	43.0	43.4
Propensiunea medie spre import (import de bunuri și servicii / PIB)	%	73.4	77.6	85.2	83.0	80.6
Indicele de pătrundere a importurilor (import de bunuri și servicii / cererea internă)	%	53.7	56.0	60.7	59.3	58.7
Fluxul (net) de investiții străine directe în e/n pe cap de locuitor	%	58	58	81	55	66
Intensitatea de investiții directe (raportul la PIB al valorii de investiții directe peste hotare și în e/n)	%	4.0	3.6	4.4	2.9	3.3

Deficitul contului curent al **balanței de plăți** raportat la PIB în anul 2013 a constituit 5.0 la sută, față de 7.4 la în 2012. S-a micșorat și ponderea deficitului comerțului cu bunuri și servicii în PIB cu 2.8 p.p., constituind 37.2 la sută față de 40.0 la sută din anul precedent. Un șir de indicatori macroeconomici arată ameliorarea situației în comerțul exterior cu bunuri și servicii pe parcursul anului 2013 în comparație cu anul precedent (tabelul 1). A crescut propensiunea medie a economiei autohtone spre export – cu 0.4 p.p., cea spre import rămânând înaltă, însă a demonstrat o tendință spre scădere – cu 2.4 p.p. Indicele de pătrundere a importului s-a diminuat în anul de raportare cu 0.6 p.p. Acoperirea importurilor de bunuri și servicii cu exporturi s-a îmbunătățit, acest indice a constituit 53.8 la sută, în creștere cu 2.0 p.p. față de anul precedent și reprezintă cel mai înalt nivel din ultimii 8 ani.

Intrările de mijloace sub formă de compensare pentru muncă și de transferuri personale din străinătate primite de către rezidenți au fost în creștere, pe parcursul a 5 ani acest volum s-a majorat de 1.7 ori, iar față de anul precedent – cu 10.7 la sută. Raportată la PIB suma compensării pentru muncă și a transferurilor personale primite în anul 2013 a constituit 24.9 la sută.

Fluxurile financiare și cele de capital s-au soldat cu intrări nete în economia națională în sumă de 330.32 mil. USD, în descreștere față de anul precedent cu 27.1 la sută. Ieșirile nete ale investițiilor directe peste hotare preponderent sub formă de participare a investitorilor autohtoni în capitalul social al companiilor străine s-au majorat cu 9.10 mil. USD, până la 28.88 mil. USD. Intrările nete de investiții directe străine în economia națională au constituit 236.30 mil. USD, în creștere cu 21.1 la sută, din care investițiile în capital social de 160.32 mil. USD au crescut cu 10.9 la sută. Valoarea intrărilor nete de investiții directe, inclusiv în economia națională, precum și a celor peste hotare, raportată la PIB – intensitatea de investiții directe – a constituit 3.3 la sută în 2013, față de 2.9 la sută din anul precedent.

Actiunile oficiale de rezervă au crescut pe parcursul ultimilor 5 ani cu ritmuri sporite, stocul lor majorându-se la sfârșitul anului 2013 cu 90.5 la sută față de 31.12.2009. În anul 2013, în urma tranzacțiilor efective, activele oficiale de rezervă s-au majorat cu 282.05 mil. USD (evaluare la cursul zilnic). Fluctuația ratei de schimb a valutei originale față de USD a influențat majorarea stocului activelor de rezervă cu 31.78 mil. USD, iar din cauza schimbărilor de preț la aurul monetar, precum și la hârtiile de valoare stocul activelor de rezervă s-a micșorat cu 8.20 mil. USD, constituind la finele perioadei de raportare 2,820.63 mil. USD, ceea ce acoperă 5.3 luni de import de bunuri și servicii. Raportul dintre stocul activelor oficiale de rezervă și datoria externă pe termen scurt a constituit 121.2 la sută.

Poziția investițională internațională a Republicii Moldova la 31.12.2013 a rămas net debitoare și a constituit 5,326.64 mil. USD, majorându-se în comparație cu anul precedent cu 5.1 la sută: activele externe însumând 4,054.31 mil. USD, în creștere de la începutul anului cu 13.6 la sută, iar obligațiunile – 9,380.95 mil. USD, în creștere cu 8.6 la sută. Stocul obligațiunilor față de nerezidenți depășește stocul creanțelor externe de 2.3 ori, ceea ce denotă o ușoară îmbunătățire a situației comparativ cu finele anului 2012, când stocul angajamentelor externe acoperea stocul creanțelor de 2.4 ori. Stocul angajamentelor față de investitorii străini direcți la 31.12.2013 a reprezentat 3,614.53 mil. USD, sau 38.5 la sută din totalul obligațiunilor, raportat la PIB acesta a constituit 45.4 la sută. Investițiile directe străine pe cap de locuitor la finele anului 2013 au însumat 1,016 dolari SUA.

Tabelul 2. *Indicatorii principali aferenți poziției investiționale internaționale, la sfârșitul perioadei*

	UM	2009	2010	2011	2012	2013
Poziția investițională internațională netă	mil. USD	-3,875.10	-4,187.59	-4,805.99	-5,066.79	-5,326.64
Stocul activelor externe / stocul obligațiunilor față de nerezidenți	%	39.2	39.6	38.6	41.3	43.2
Stocul investițiilor străine directe în economie națională	mil. USD	2,772.93	2,964.45	3,261.06	3,466.67	3,614.53
Stocul investițiilor străine directe în economie națională / PIB	%	51.0	51.0	46.5	47.6	45.4
Stocul de investiții străine directe în e/n pe cap de locuitor	USD	778	833	916	974	1016
Cota investițiilor străine directe în economie națională în stocul obligațiunilor	%	43.5	42.8	41.6	40.1	38.5
Cota împrumuturilor în stocul obligațiunilor	%	31.2	32.3	32.5	35.0	34.5
Stocul activelor oficiale de rezervă	mil. USD	1,480.26	1,717.69	1,965.32	2,515.00	2,820.63
Stocul activelor oficiale de rezervă / Import mediu lunar de bunuri și servicii	luni	4.5	4.6	3.9	5.0	5.3
Stocul activelor oficiale de rezervă / datoria externă pe termen scurt	%	105.5	113.1	107.5	129.2	121.2

Datoria externă brută a Republicii Moldova la 31 decembrie 2013 a înregistrat 6,673.37 mil. USD, în creștere față de sfârșitul anului precedent cu 10.9 la sută. Raportul dintre datoria externă brută și PIB a alcătuit 83.8 la sută, cu 1.2 p.p. mai mult decât în anul 2012. Datoria publică și public garantată reprezintă 26.6 la sută din totalul datoriei, însumând 1,774.92 mil. USD, majorându-se pe parcursul anului cu 0.7 la sută. Datoria privată negarantată s-a cifrat la 4,898.45 mil. USD, în creștere cu 15.1 la sută, din care cea pe termen scurt, mai vulnerabilă la riscuri externe, reprezintă 47.5 la sută.

Tabelul 3. *Indicatorii principali aferenți datoriei externe, la sfârșitul perioadei*

	UM	2009	2010	2011	2012	2013
Datoria externă brută	mil. USD	4,327.08	4,711.10	5,358.91	6,019.82	6,673.37
Datoria externă brută / PIB	%	79.6	81.0	76.4	82.6	83.8
Datoria externă publică și public garantată	mil. USD	1,139.79	1,348.68	1,521.35	1,762.56	1,774.92
Datoria externă privată negarantată	mil. USD	3,187.20	3,362.42	3,837.56	4,257.26	4,898.45
Cota datoriei externe pe termen lung în datoria externă brută	%	67.6	67.8	65.9	67.7	65.1
Datoria externă pe termen scurt	mil. USD	1,403.15	1,518.20	1,827.90	1,947.31	2,326.55

IV. BALANȚA DE PLĂȚI A REPUBLICII MOLDOVA, ANUL 2013

4.1. SITUAȚII GENERALE

Tabelul 4. Balanța de plăți a Republicii Moldova, agregate principale (mil. USD)

	2009	2010	2011	2012	2013
CONTUL CURENT	-446.67	-437.36	-773.39	-538.17	-398.59
Bunuri și servicii	-1,988.54	-2,242.89	-2,837.98	-2,915.05	-2,966.89
Bunuri	-1,948.79	-2,219.45	-2,869.37	-2,924.19	-2,982.47
export (FOB), din care:	1,326.93	1,590.43	2,277.77	2,228.54	2,466.16
băuturi alcoolice	157.26	175.84	177.81	210.66	247.51
import (FOB), din care:	-3,275.72	-3,809.88	-5,147.14	-5,152.73	-5,448.63
resurse energetice (fără energie electrică)	-652.99	-732.77	-1,046.76	-1,039.51	-1,045.66
Servicii	-39.75	-23.44	31.39	9.14	15.58
export	673.11	680.39	860.92	902.01	987.76
import	-712.86	-703.83	-829.53	-892.87	-972.18
Venituri	321.24	504.70	571.52	814.24	860.75
intrări, din care:	592.06	766.98	926.75	1,049.37	1,163.38
veniturile rezidenților din muncă	563.42	742.96	899.03	1,010.10	1,118.17
ieșiri, din care:	-270.82	-262.28	-355.23	-235.13	-302.63
dividende și profituri distribuite din investiții directe	-132.51	-118.49	-147.01	-116.91	-127.92
venit reinvestit și profituri nedistribuite ale filialelor	11.56	-14.55	-86.72	11.01	-19.20
venit din alte investiții **	-62.39	-48.25	-59.45	-62.26	-75.29
Transferuri curente	1,220.63	1,300.83	1,493.07	1,562.64	1,707.55
intrări, din care:	1,323.99	1,392.87	1,597.94	1,689.03	1,844.58
transferuri personale	635.21	608.47	701.37	783.23	866.75
ieșiri	-103.36	-92.04	-104.87	-126.39	-137.03
CONTUL DE CAPITAL ȘI FINANCIAR	369.41	373.72	696.77	452.92	330.32
Contul de capital	-17.54	-28.36	-29.50	-36.71	-35.47
Contul financiar	386.95	402.08	726.27	489.63	365.79
Investiții directe, din care:	201.57	204.39	267.64	175.29	207.42
în economia națională	208.33	207.90	288.21	195.07	236.30
capital social și venit reinvestit	150.00	171.53	230.62	133.54	179.52
împrumuturi intragrup	58.33	36.37	57.59	61.53	56.78
Investiții de portofoliu	-5.87	1.00	-0.03	21.34	9.76
Active*	-0.30	-4.84	-5.16	6.98	-0.40
Pasive**	-5.57	5.84	5.13	14.36	10.16
Derivate financiare – bancare, valoare netă	0.34	-0.63	0.19	-0.24	0.11
Alte investiții	-9.64	491.69	736.58	790.87	430.55
Active*	-210.56	75.51	90.82	226.19	-118.02
credite comerciale	44.86	21.24	-74.30	98.15	61.41
împrumuturi	4.20	-7.39	1.99	-4.96	-37.79
valută și depozite	-259.62	61.66	163.13	132.45	-241.24
alte active				0.55	99.60
Pasive**	200.92	416.18	645.76	564.68	548.57
credite comerciale	60.70	99.09	200.72	31.50	73.71
împrumuturi pe termen lung	-10.03	286.21	313.26	445.01	171.06
utilizare	312.23	632.91	734.81	844.43	704.45
rambursare	-322.26	-346.70	-421.55	-399.42	-533.39
împrumuturi pe termen scurt	-49.95	5.92	18.13	12.69	25.99
depozitele nerezidenților în sistemul bancar național	-46.64	-69.59	47.69	-5.45	226.12
alte pasive	62.64	94.55	65.96	80.93	51.69
alocări de DST	184.20				
Activele de rezervă ale statului*	200.55	-294.37	-278.11	-497.63	-282.05
Erori și omisiuni	77.26	63.64	76.62	85.25	68.27

Informativ:

Transferuri de mijloace bănești din străinătate efectuate în favoarea persoanelor fizice prin intermediul băncilor licențiate, decontări nete

1,182.02 1,244.14 1,443.47 1,494.23 1,608.98

*(-) majorare, (+) micșorare; fluxurile activelor de rezervă ale statului sunt evaluate la rata de schimb zilnică a valutei din componența rezervelor față de dolarul SUA – pentru anul 2013, pentru 2004 – 2012 – la rata de schimb medie trimestrială

** (+) majorare, (-) micșorare

Notă. Datele pentru anii 2010 – 2012 au fost actualizate.

Contul curent al balanței de plăți a înregistrat în anul 2013 un deficit de 398.59 mil. USD, în scădere cu 25.9 la sută față de anul precedent.

Deficitul comerțului cu bunuri și servicii (2,966.89 mil. USD) s-a majorat nesemnificativ (cu 1.8 la sută) față de anul precedent, exportul păstrând un ritm de creștere mai înalt decât cel al importului,

respectiv 10.3 și 6.2 la sută. Atât exporturile, cât și importurile au înregistrat o creștere continuă în ultimii 5 ani, astfel față de anul 2009 acestea s-au majorat respectiv cu 72.7 la sută și cu 61.0 la sută.

Exportul de bunuri către țările UE, conform datelor vamale a crescut cu 12.2 la sută pe parcursul anului 2013, cu alte țări – cu 67.3 la sută, iar exportul în statele CSI a scăzut cu 0.5 la sută (dinamică influențată preponderent de situația cu Rusia – micșorare cu 3.5 la sută, în pofida creșterii exporturilor în Ucraina - de 14.7 la sută și în Belarus - de 11.9 la sută). Atât în Ucraina, cât și în Belarus au fost exportate în mare parte produse ale regnului vegetal și produse alimentare, băuturi, tutun. De menționat că, majorarea volumului total al exporturilor în 2013 a fost influențată semnificativ de exporturile în Turcia (semințe de floarea-soarelui, articole din sticlă, grâu, deșeuri din metale), România (semințe de floarea-soarelui, aparate și echipamente electrice), Germania (mobilă, fructe proaspete sau uscate, sucuri de fructe, semințe de floarea-soarelui), Elveția (produse ale regnului vegetal).

Exporturile de băuturi alcoolice (247.50 mil. USD) s-au majorat cu 17.5 la sută, în pofida faptului că spre Rusia acestea s-au diminuat cu 25.7 la sută față de anul anterior.

Exportul de bunuri după prelucrare a crescut cu 7.5 la sută, până la 565.74 mil. USD, însă ponderea lor în totalul exporturilor de bunuri conform datelor BNS (23.3 la sută) a scăzut cu 1.0 p.p. față de anul precedent și cu 7.5 p.p. comparativ cu anul 2009.

Majorarea importului a fost influențată în special de procurările mărfurilor din statele UE (creștere de 7.6 la sută), în special din România (instrumente și aparate optice, uleiuri minerale, mașini și echipamente (cabluri, fire)), Germania (aparate de telefonie, mașini și utilaje pentru recoltat, buldozere; insecticide și erbicide; materiale plastice), Italia (medicamente; metale comune; mașini și aparate, echipamente electrice). Importurile din statele CSI de asemenea au crescut, însă doar cu 3.1 la sută, remarcându-se partenerii comerciali din Ucraina (produse ale regnului animal, energie electrică) și Belarus (produse ale industriei chimice, în special insecticide și erbicide; tractoare; carne de pasăre). Importurile din alte țări au crescut la fel cu 3.1 la sută față de anul 2012, mai mult din China (produse din sticlă, produse ale industriei chimice) și Italia (medicamente).

Creșterea ușoară a valorii importului resurselor energetice fără energia electrică (cu 0.6 la sută față de 2012), până la 1,045.66 mil. USD, prețuri FOB, a avut loc în condițiile diminuării prețurilor de import la majoritatea tipurilor de resurse energetice.

Balanța serviciilor a înregistrat un sold pozitiv în 2013 - de 15.58 mil. USD, exportul înregistrând 987.76 mil. USD, iar importul – 972.18 mil. USD. Ritmul de creștere a exportului l-a depășit pe cel al importului cu 0.6 p.p., fiind determinat de sporirea exporturilor de servicii de transport (auto și aerian), călătorii, de construcții și servicii financiare.

Suma compensării pentru muncă și a transferurilor personale primite din străinătate a atins 1,984.92 mil. USD, în creștere cu 10.7 la sută.

Agenții economici autohtoni au plătit investitorilor străini dividende în sumă totală de 140.81 mil. USD, cu 14.56 mil. USD mai mult decât în 2012.

Transferurile primite de guvern în cadrul proiectelor de asistență tehnică și pentru susținerea bugetului au însumat pe parcursul anului de referință 218.02 mil. USD, fiind cu 14.58 mil. USD mai mari comparativ cu anul precedent.

Contul de capital s-a soldat cu ieșiri nete în sumă de 35.47 mil. USD (în descreștere cu 3.4 la sută), determinate majoritar de transferurile persoanelor care emigrează pentru trai permanent peste hotare.

Excedentul **contului financiar** a constituit 365.79 mil. USD, ceea ce arată reducerea intrărilor financiare nete cu 25.3 la sută față de anul precedent.

Intrările de investiții străine directe (ISD) în economia națională au depășit ieșirile cu 236.30 mil. USD. Pe parcursul anului au fost realizate investii străine în capital social al băncilor licențiate - 32.64 mil. USD, iar în cel al companiilor private din alte sectoare – 153.33 mil. USD. Retragerile în 2013 au constituit respectiv 7.48 mil. USD în sectorul bancar și – 18.17 mil. USD în alte sectoare. Companiile autohtone cu ISD au împrumutat de la companiile afiliate mai puțin decât în anul trecut: 160.27 mil. USD față de 175.09 mil. USD în 2012, rambursările conform orarului constituind 90.75 mil. USD, în descreștere față de anul precedent cu 12.5 la sută. Băncile licențiate au primit de la nerezidenți 10.21 mil. USD în valoarea netă sub formă de participații în capitalul social ca investiții de portofoliu (tranzacții pe piața secundară).

Fluxurile altor investiții în anul 2013 au înregistrat la creanțe majorări nete de 118.02 mil. USD, ce reflectă ieșirile nete de mijloace financiare. Aceste fluxuri au fost determinate de majorarea valutei și depozitelor băncilor licențiate autohtone în băncile peste hotare – cu 445.99 mil. USD. Obligațiunile asumate față de străinătate au crescut în bază netă pe parcursul anului 2013 cu 548.57 mil. USD, din care creșterea netă a depozitelor plasate de către nerezidenți în băncile licențiate autohtone a constituit 226.12 mil. USD, precum și angajamentele sub formă de împrumuturi pe toate sectoarele au înregistrat o creștere în valoare netă de 197.05 mil. USD.

Activele oficiale de rezervă au crescut pe parcursul anului în urma tranzacțiilor efective cu 282.05 mil. USD, din care 53.70 mil. USD reprezintă granturi de la Comisia Europeană și 11.20 mil. USD – împrumuturi de la Banca Mondială (AID), semnificativ fiind volumul cumpărărilor valutei străine pe piața valutară internă (304.05 mil. USD).

Componentele principale ale balanței de plăți sunt prezentate în diagrama 1. La alte fluxuri de capital sunt reflectate fluxurile nete ale transferurilor de capital, investițiilor de portofoliu, derivatelor financiare și ale altor investiții

Diagrama 1. Componentele balanței de plăți în dinamică anuală (mil. USD)

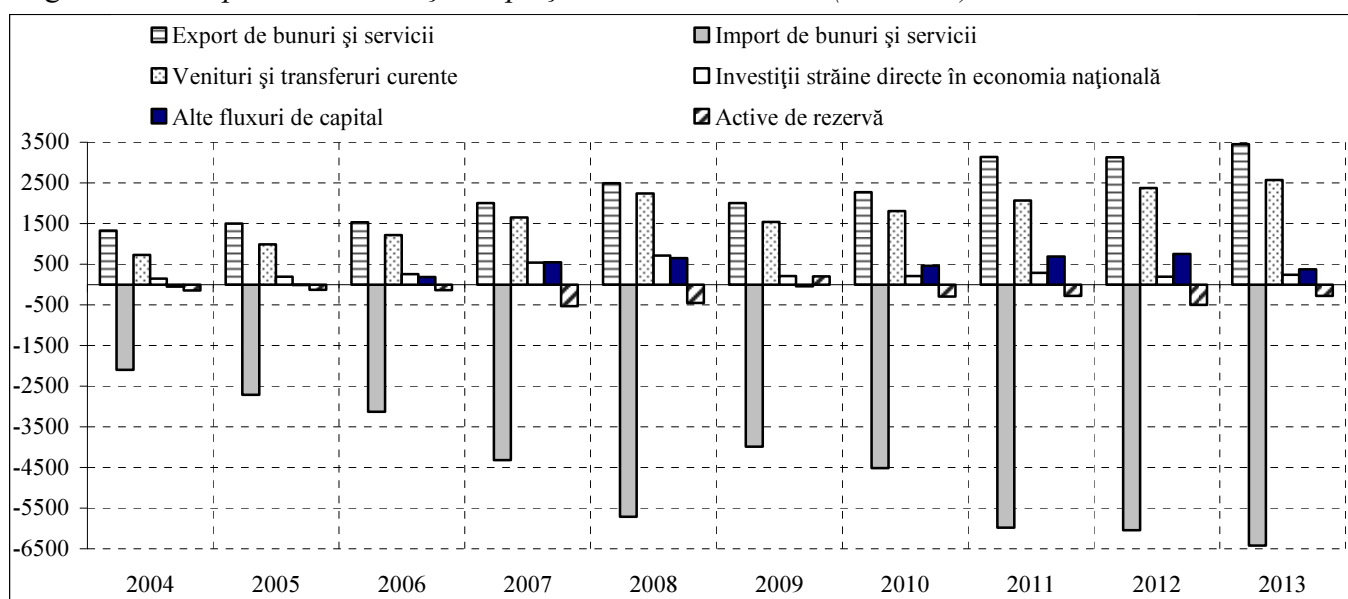

4.2. CONTUL CURENT

În anul 2013, contul curent al balanței de plăți a înregistrat un deficit în valoare de 398.59 mil. USD, ce s-a diminuat cu 25.9 la sută comparativ cu anul 2012 (diagrama 2). Această diminuare a avut loc pe seama majorării excedentelor înregistrate la servicii (cu 70.5 la sută), venituri (cu 5.7 la sută) și transferuri (cu 9.3 la sută) (diagrama 3). Raportul dintre deficitul contului curent și PIB a constituit 5.0 la sută, diminuându-se cu 2.4 p.p. comparativ cu anul 2012.

Diagrama 2. Contul curent raportat la PIB



Diagrama 3. Contul curent, componente principale (mil. USD)



Volumul comerțului exterior cu bunuri și servicii s-a majorat în anul 2013 cu 7.6 la sută, însumând 9,874.73 mil. USD. Gradul de acoperire a importurilor de bunuri și servicii prin exporturi a constituit 53.8 la sută față de 51.8 la sută în anul 2012. Deficitul înregistrat de comerțul cu bunuri și servicii s-a majorat cu 1.8 la sută, constituind 2,966.89 mil. USD (diagrama 4).

Diagrama 4. Evoluția deficitului comerțului exterior cu bunuri și servicii (mil. USD)

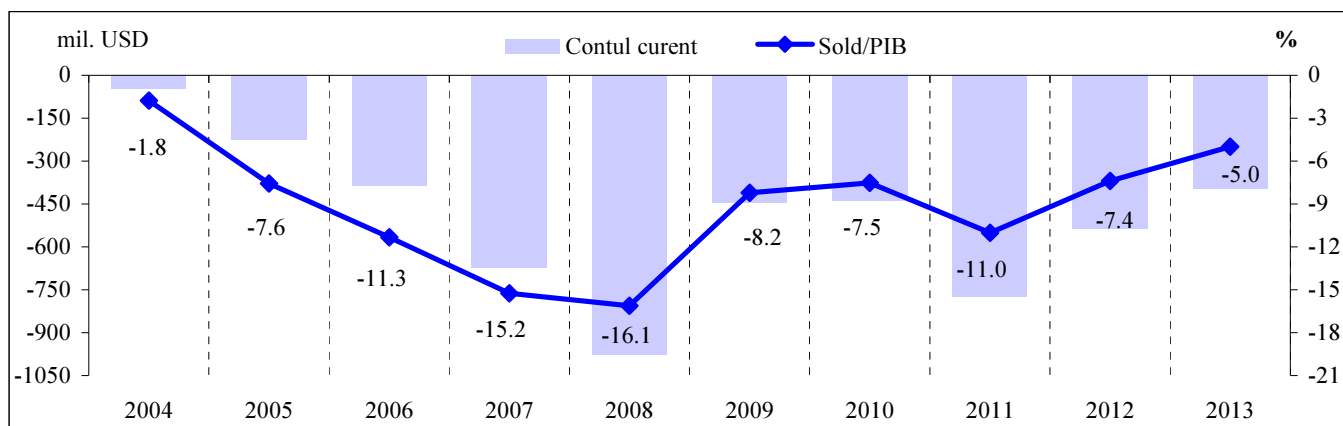
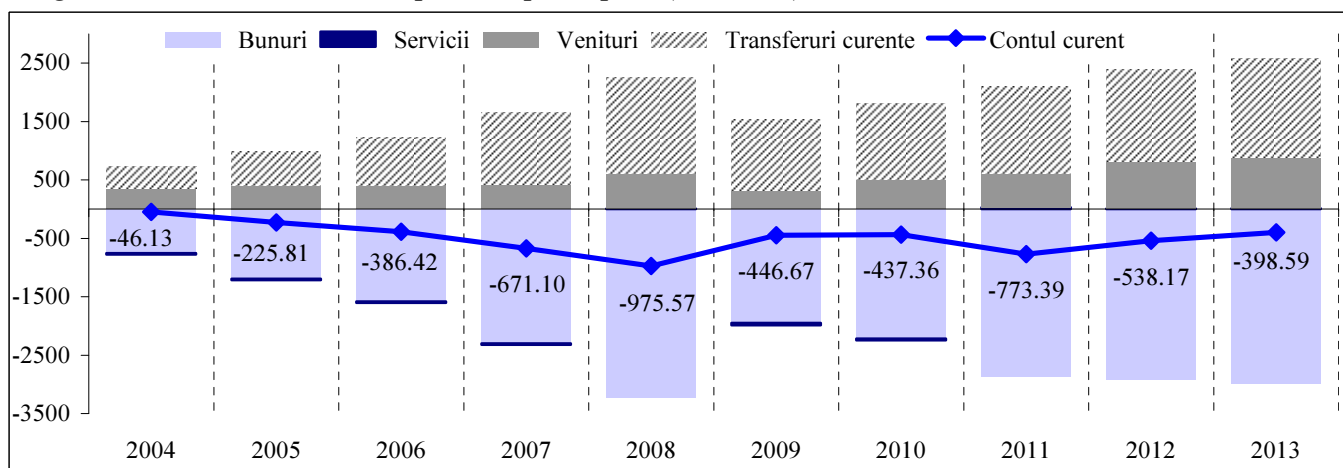
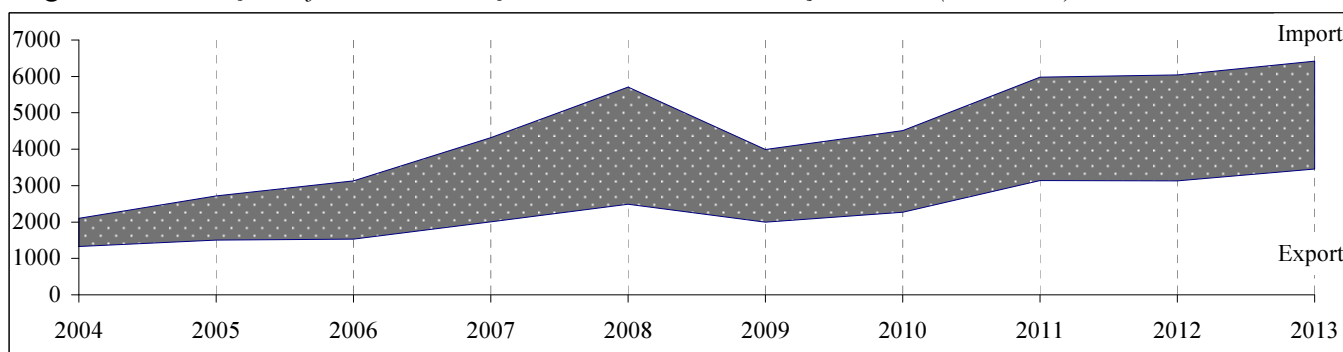

4.2.1. Bunuri

4.2.1.1. Comerțul exterior cu bunuri FOB-FOB

Evoluția comerțului exterior cu bunuri este prezentată în tabelul 5.

Tabelul 5. Comerțul exterior cu bunuri

	U.M.	2009	2010	2011	2012	2013
Exportul de bunuri (prețuri FOB) (EX)	mil. USD	1,326.93	1,590.43	2,277.77	2,228.54	2,466.16
	% față de anul precedent	80.6	119.9	143.2	97.8	110.7
Importul de bunuri (prețuri FOB) (IM)	mil. USD	3,275.72	3,809.88	5,147.14	5,152.73	5,448.63
	% față de anul precedent	67.2	116.3	135.1	100.1	105.7
Soldul balanței comerciale (EX-IM)	mil. USD	-1,948.79	-2,219.45	-2,869.37	-2,924.19	-2,982.47
	% față de anul precedent	60.4	113.9	129.3	101.9	102.0
Comerțul exterior cu bunuri (EX+IM)	mil. USD	4,602.65	5,400.31	7,424.91	7,381.27	7,914.79
	% față de anul precedent	70.6	117.3	137.5	99.4	107.2
Export / PIB	%	24.4	27.4	32.5	30.6	31.0
Import / PIB	%	60.2	65.5	73.4	70.7	68.4
Deficitul balanței comerciale / PIB	%	35.8	38.2	40.9	40.1	37.4
Gradul de acoperire a importului cu exporturi	%	40.5	41.7	44.3	43.2	45.3
Gradul de deschidere a economiei (EX+IM) / PIB	%	84.6	92.9	105.8	101.3	99.3

În 2013, volumul comerțului exterior cu bunuri (FOB-FOB) a totalizat 7,914.79 mil. USD, majorându-se cu 7.2 la sută față de anul 2012, atât pe seama majorării cu 10.7 la sută a exportului de bunuri, până la 2,466.16 mil. USD, cât și a importului cu 5.7 la sută, până la 5,488.63 mil. USD. Deficitul balanței comerciale s-a majorat cu 2.0 la sută și a constituit 2,982.47 mil. USD. Astfel, raportul soldului deficitar al balanței comerciale și PIB a constituit 37.4 la sută, comparativ cu 40.1 la sută în anul 2012 (diagramele 5 și 6).

Diagrama 5. Soldul balanței comerciale



Diagrama 6. Ratele de creștere* a exporturilor și a importurilor de bunuri (%)



*în % față de anul precedent

Volumul comerțului exterior cu bunuri cu țările CSI a constituit 33.0 la sută din volumul total al comerțului cu bunuri, însumând 2,614.54 mil. USD, iar cu țările din restul lumii – 67.0 la sută, însumând 5,300.25 mil. USD (diagrama 7).

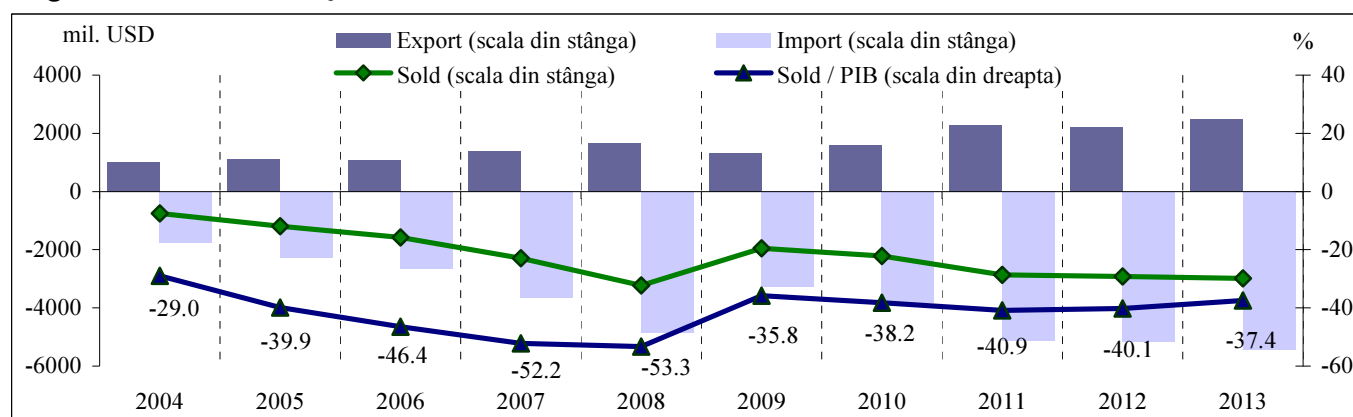
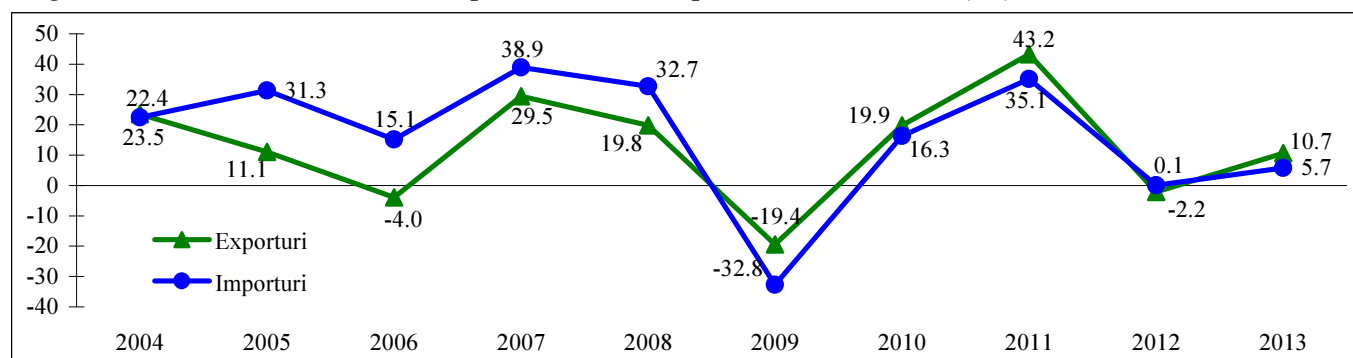
Diagrama 7. Comerțul exterior cu bunuri (FOB – FOB), pe zone geografice (mil. USD)

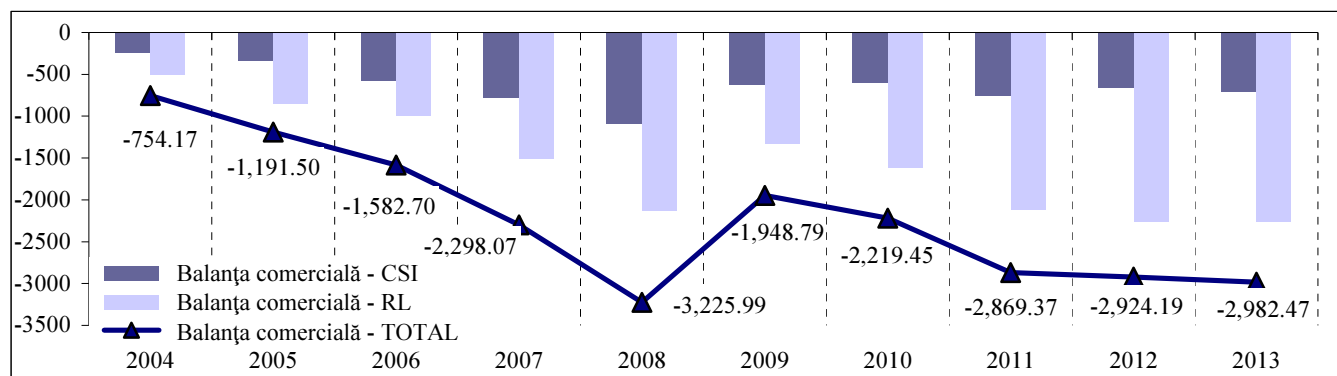

4.2.1.2. Comerțul exterior cu bunuri FOB-CIF

Tabelul 6. Balanțele comerciale (FOB – CIF), pe țări

	2009	2010	2011	2012	2013	Anul 2013 față de anul 2012	Gradul de influență*
	milioane USD					%	p.p.**
Uniunea Europeană 28, din care:	-948.13	-1,223.93	-1,492.23	-1,613.40	-1,690.56	104.8	2.5
România	-299.89	-380.48	-514.22	-542.12	-618.84	114.2	2.5
Germania	-156.12	-203.48	-311.03	-345.47	-318.20	92.1	-0.9
Ungaria	-52.13	-77.80	-101.87	-107.73	-130.60	121.2	0.7
Italia	-50.25	-70.00	-78.96	-83.22	-121.47	146.0	1.3
Polonia	-68.43	-83.64	-72.49	-97.89	-81.52	83.3	-0.5
Austria	-37.96	-42.80	-35.96	-77.65	-74.74	96.3	-0.1
Bulgaria	-39.95	-55.74	-57.04	-63.95	-69.93	109.4	0.2
Olanda	-30.51	-37.93	-39.02	-39.16	-53.04	135.4	0.5
Belgia	-23.28	-32.27	-44.85	-37.48	-43.03	114.8	0.2
Slovenia	-19.46	-18.53	-35.47	-31.04	-32.48	104.6	
Lituania	-29.54	-34.31	-28.31	-31.98	-31.98	100.0	
Cehia	-27.39	-31.89	-32.05	-26.95	-30.51	113.2	0.1
Franța	-18.75	-20.46	-24.04	-22.37	-23.44	104.8	
Spania	-20.29	-18.95	-24.59	-12.95	-18.49	142.8	0.2
Slovacia	-14.73	-18.57	-25.64	-21.08	-16.67	79.1	-0.1
Finlanda	-13.64	-12.62	-15.94	-29.17	-14.84	50.9	-0.5
Grecia	-32.37	-66.07	-36.89	-28.68	-11.79	41.1	-0.6
Danemarca	-9.84	-10.39	-10.30	-11.64	-10.71	92.0	
Cipru	-1.15	-1.03	0.51	3.28	7.68	de 2.3 ori	-0.1
Marea Britanie	12.78	21.67	36.25	22.90	37.86	165.3	-0.5
CSI, din care:	-709.73	-686.19	-867.32	-766.53	-823.24	107.4	1.9
Ucraina	-441.33	-517.12	-663.58	-626.72	-675.54	107.8	1.6
Belarus	-53.38	-36.30	-117.43	-87.49	-89.25	102.0	0.1
Rusia	-251.60	-157.99	-105.28	-86.34	-77.08	89.3	-0.3
Tadjikistan	0.50	0.72	1.18	0.94	1.92	de 2.0 ori	
Azerbaidjan	3.45	7.02	5.20	4.97	6.16	123.9	
Kazahstan	24.09	14.85	16.25	26.83	16.43	61.2	0.3
Alte țări, din care:	-337.43	-403.68	-614.92	-671.14	-550.30	82.0	-4.0
China	-155.49	-198.62	-254.45	-252.47	-268.98	106.5	0.5
Turcia	-123.19	-121.52	-277.49	-320.18	-242.97	75.9	-2.5
Israel	-6.72	-5.77	-14.77	-39.06	-37.23	95.3	-0.1
Coreea de Sud	-7.55	-12.86	-13.85	-14.98	-19.18	128.0	0.1
India	-11.22	-11.73	-11.67	-11.24	-16.92	150.5	0.2
Serbia	-0.41	-4.41	-8.42	-10.22	-16.10	157.5	0.2
Libia	0.32	3.61	0.52	4.62	4.39	95.0	
Elveția	-2.33	-5.76	-25.21	-29.74	4.99	-	-1.1
Belize	-0.01	4.00	22.10	7.54	6.19	82.1	
Irak	5.43	10.17	9.41	22.52	13.16	58.4	0.3
Georgia	7.07	11.01	8.83	14.75	22.67	153.7	-0.3
Noua Zeelandă	-0.41	-0.74	4.33	22.26	31.27	140.5	-0.3
Total	-1,995.29	-2,313.80	-2,974.47	-3,051.07	-3,064.10	100.4	0.4

Sursa: Elaborat de BNM în baza datelor BNS (baza de date a declarațiilor vamale, selecții la import (prețuri CIF) după principiul țării de livrare)

Notă: BNS prezintă importul după principiul țării de origine

* gradul de influență a țărilor la creșterea (+), scăderea (-) balanței comerciale; ** puncte procentuale

Potrivit datelor Biroului Național de Statistică*, în 2013, deficitul balanței comerciale a fost de 3,064.10 mil. USD, majorându-se cu 0.4 la sută, în special ca urmare a creșterii deficitelor înregistrate în comerțul cu România (gradul de influență la creșterea deficitului total a fost de 2.5 p.p.), Ucraina (+1.6 p.p.), Italia (+1.3 p.p.), Ungaria (+0.7 p.p.) ș.a. De menționat excedentele înregistrate în comerțul cu Marea Britanie, Noua Zeelandă, Georgia, Kazahstan, Irak, Cipru ș.a. (tabelul 6).

Indicele raportului de schimb brut** a fost de 106.6 la sută, relevând o creștere a volumului fizic al exportului cu 13.0 la sută, precum și al importului - cu 6.0 la sută. Indicele raportului de schimb net*** a constituit 99.0 la sută, în condițiile în care prețurile la bunurile exportate s-au diminuat cu 2.0 la sută, iar prețurile la bunurile importate – cu 1.0 la sută (anexa 21).

Volumul comerțului exterior cu principalii parteneri comerciali ai Republicii Moldova în anul 2013 este prezentat în diagrama 8.

Diagrama 8. Principalii parteneri comerciali ai Republicii Moldova în anul 2013 (mil. USD)

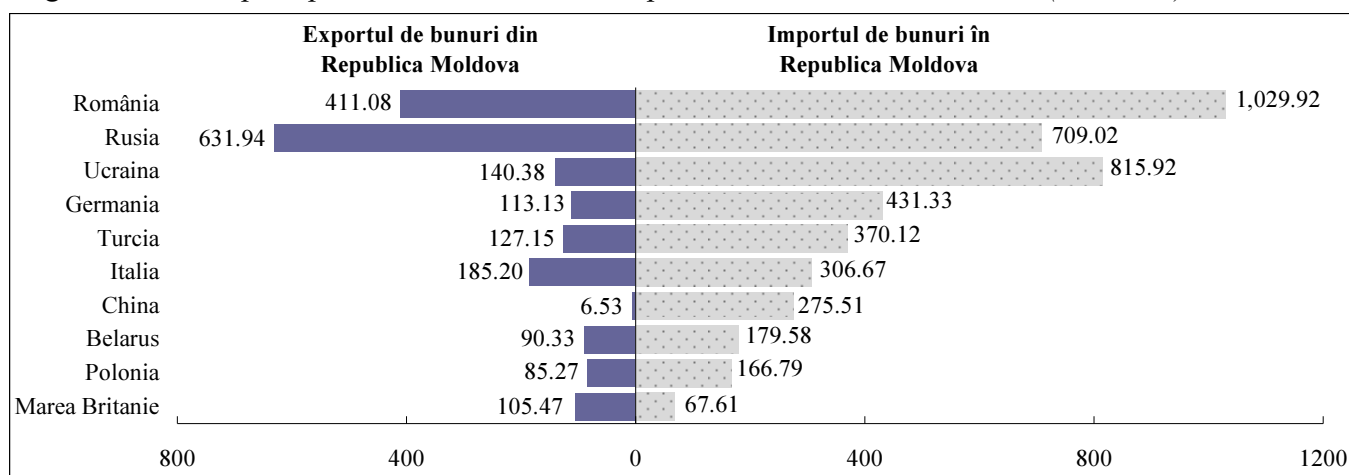

Sursa: Elaborat de BNM în baza datelor BNS (baza de date a declarațiilor vamale, selecții la import (prețuri CIF) după principiul țării de livrare)

Notă: BNS prezintă importul după principiul țării de origine

Conform statisticii vamale, principalele piețe de desfacere pentru bunurile din Republica Moldova au fost Rusia, România, Italia, Ucraina, Turcia, Germania, Marea Britanie, Belarus, Polonia și Elveția, valoarea cumulată a exporturilor în aceste țări constituind 79.8 la sută din totalul exporturilor (anexa 10).

Diagrama 9. Exportul de bunuri, pe zone geografice (mil. USD)

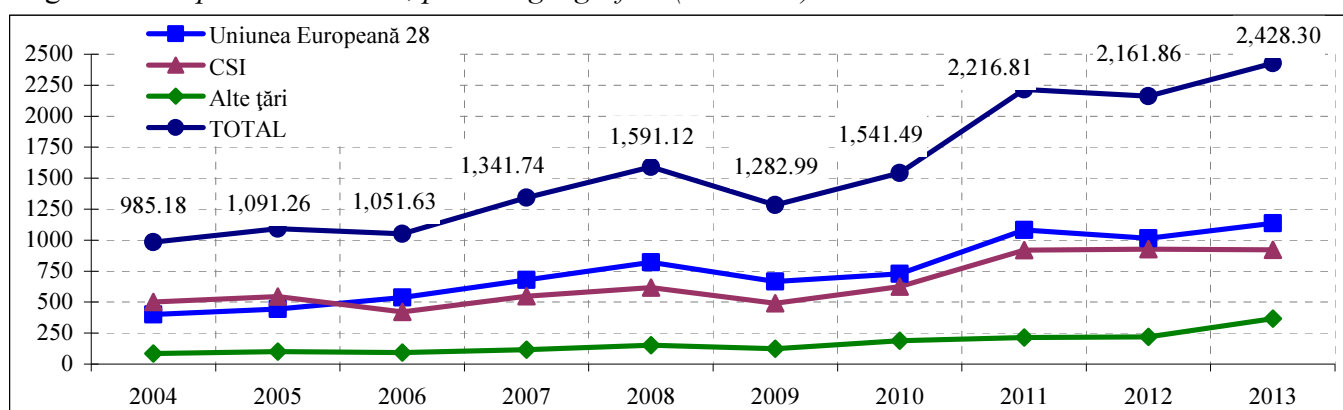

Sursa: Elaborat de BNM în baza datelor BNS (baza de date a declarațiilor vamale)

* Datele BNS nu includ ajustările la comerțul exterior cu bunuri operate de către Direcția balanța de plăți a Băncii Naționale a Moldovei, cum ar fi exporturile / importurile efectuate de persoane fizice, reparații de bunuri, bunuri procurate în porturi de către cărauși, export din duty-free etc. Importurile sunt evaluate în prețuri CIF, repartiza pe țări a acestora fiind după principiul țării de livrare.

** Indicele raportului de schimb brut este egal cu raportul dintre indicele volumului fizic al bunurilor exportate și al celor importate.

*** Indicele raportului de schimb net este egal cu raportul dintre indicele valorii unitare al bunurilor exportate și al celor importate.

Exporturile de bunuri au însumat 2,428.30 mil. USD, majorându-se cu 12.3 la sută comparativ cu anul 2012, în pofida faptului că livrările către țările CSI s-au diminuat cu 0.5 la sută, acestea deținând o pondere de 38.0 la sută în totalul exporturilor din Republica Moldova. Exporturile în țările Uniunii Europene au crescut cu 12.2 la sută (ponderea acestora în total fiind de 46.8 la sută), iar exporturile în alte țări - cu 67.3 la sută (ponderea de 15.2 la sută) (diagrama 9).

Diagrama 10. *Exportul de bunuri, pe principalele secțiuni*

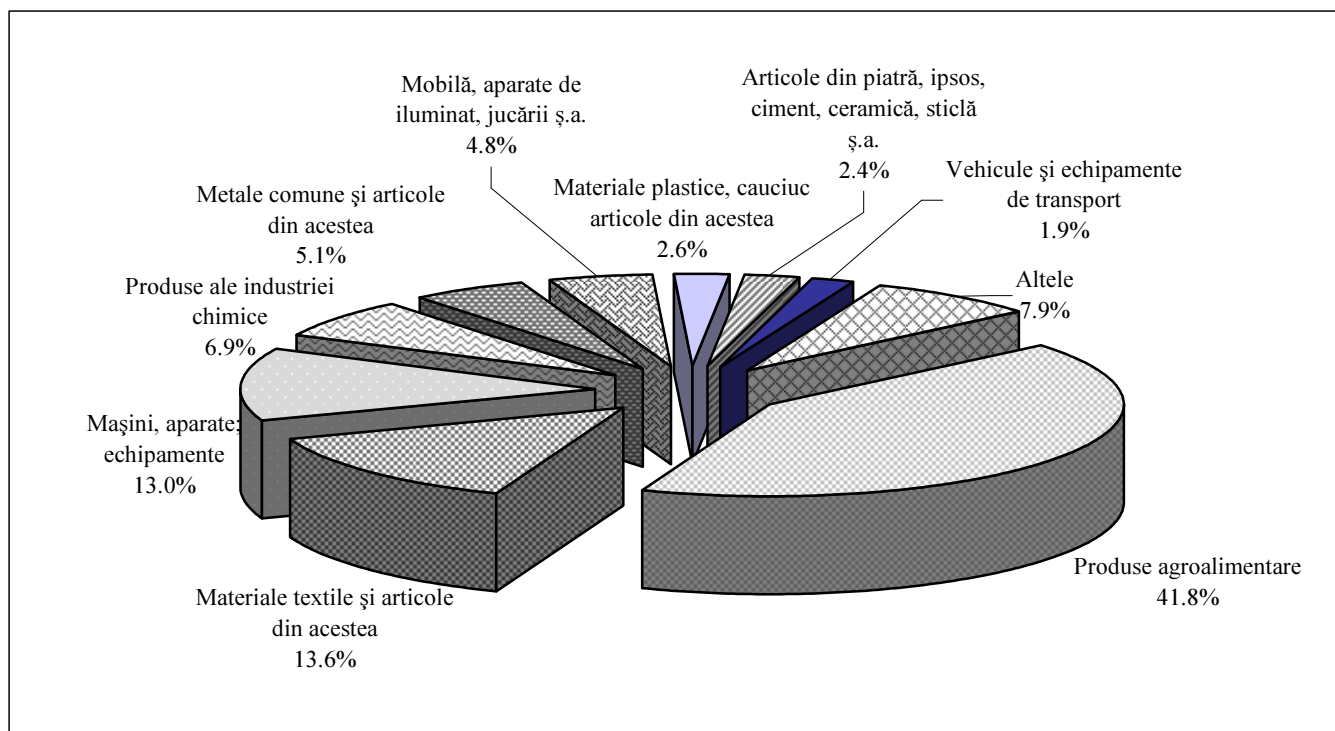

Sursa: Elaborat de BNM în baza datelor BNS (baza de date a declarațiilor vamale)

Structura pe secțiuni a exporturilor prezintă în continuare o valoare semnificativă a *produselor agroalimentare*, acestea constituind 41.8 la sută din totalul exporturilor (diagrama 10, anexa 15). Valoarea acestora s-a majorat cu 15.5 la sută comparativ cu anul 2012, însumând 1,015.56 mil. USD, din care: *băuturi alcoolice* – 247.50 mil. USD (din care *vin din struguri proaspeți* – 149.60 mil. USD), *fructe comestibile și nuci* – 203.96 mil. USD, *semințe și fructe oleaginoase* – 166.64 mil. USD, în creștere cu 66.8 la sută (din care *semințe de floarea-soarelui* – 136.14 mil. USD, *semințe de rapiță* – 20.70 mil. USD), *cereale* – 120.77 mil. USD, majorare de 3.3 ori (din care: *grâu* – 65.88 mil. USD, *porumb* – 28.07 mil. USD, *orz* – 26.61 mil. USD); *preparate din legume, fructe sau din alte părți de plante* – 76.07 mil. USD; *uleiuri din semințe de floarea-soarelui* – 41.64 mil. USD (diminuare cu 48.4 la sută).

De asemenea au fost exportate: *materiale textile și articole din acestea* – 330.50 mil. USD; *mașini și aparate* – 315.94 mil. USD (din care *fire, cabluri și alte conductoare electrice* – 213.10 mil. USD, în creștere cu 27.6 la sută); *metale comune și articole din acestea* – 123.31 mil. USD (+68.2 la sută); *medicamente* - 112.40 mil. USD (+20.3 la sută), *mobilă* – 101.17 mil. USD (+15.5 la sută) ș.a.

Exportul de *băuturi alcoolice* a însumat 247.50 mil. USD, majorându-se cu 17.5 la sută comparativ cu anul 2012, în special pe seama majorării livrărilor în Ucraina, Belarus, Georgia, Cehia ș.a. De menționat că exporturile de băuturi alcoolice în Rusia s-au diminuat cu 25.7 la sută, din cauza restricțiilor impuse de către Rusia la importul de băuturi alcoolice din Republica Moldova (tabelul 7).

Tabelul 7. Exporturile de băuturi alcoolice

	2009	2010	2011	2012	2013	Ponderea în totalul anului 2013	2013 / 2012	Gradul de influență*
	milioane USD					%		p.p.**
Uniunea Europeană 28, din care:	23.97	21.14	24.42	24.18	32.49	13.1	134.4	3.9
Polonia	9.38	7.98	6.83	7.86	9.14	3.7	116.3	0.6
Cehia	3.49	4.13	5.59	4.84	8.19	3.3	169.3	1.6
România	3.24	2.39	3.39	4.25	4.89	2.0	115.1	0.3
Germania	4.22	2.52	3.02	1.94	2.64	1.1	136.0	0.3
Slovacia	0.23	0.48	0.75	1.04	1.97	0.8	189.7	0.4
Lituania	0.71	1.02	1.02	1.06	1.73	0.7	162.7	0.3
Letonia	0.63	0.59	0.57	0.97	1.16	0.5	119.3	0.1
Estonia	0.56	0.71	0.95	0.97	1.16	0.5	119.7	0.1
CSI, din care:	126.40	143.57	137.91	158.76	161.30	65.2	101.6	1.2
Belarus	44.02	41.33	38.53	46.04	52.96	21.4	115.0	3.3
Rusia	52.14	62.21	47.90	61.02	45.32	18.3	74.3	-7.5
Ucraina	13.55	23.97	31.92	29.28	40.89	16.5	139.7	5.5
Kazahstan	14.38	13.44	16.81	19.50	18.99	7.7	97.4	-0.2
Kârgâzstan	1.99	1.41	1.56	1.67	1.63	0.7	97.2	0.0
Azerbaidjan	0.16	0.90	0.98	0.99	1.28	0.5	129.0	0.1
Alte țări, din care:	6.93	11.12	15.45	27.73	53.71	21.7	193.7	12.4
S.U.A.	1.81	2.56	5.96	12.37	14.29	5.8	115.5	0.9
Georgia	3.67	4.91	4.01	6.28	11.04	4.5	175.7	2.3
China***	0.39	2.10	3.09	5.75	3.84	1.6	66.8	-0.9
Nigeria	0.02	0.27	0.95	1.12	1.24	0.5	111.2	0.1
TOTAL	157.29	175.84	177.79	210.67	247.50	100.0	117.5	17.5

Sursa: Elaborat de BNM în baza datelor BNS (baza de date a declarațiilor vamale);

* gradul de influență a țărilor la creșterea (+), scăderea (-) exporturilor de băuturi alcoolice;

** puncte procentuale;

*** China continentală

Exporturile de *bunuri după prelucrare* au constituit 23.3 la sută din totalul exporturilor, însumând 565.74 mil. USD (tabelul 8). Printre mărfurile exportate după prelucrare se numără categoriile: *îmbrăcăminte și accesorii de îmbrăcăminte* – 239.49 mil. USD; *fire, cabluri și alte conductoare electrice* – 209.80 mil. USD; *încălțăminte și părți de încălțăminte* – 24.10 mil. USD; *valize, geamantane, mape și tocuri din piele* – 19.80 mil. USD.

Tabelul 8. Exportul de bunuri după prelucrare

	2012			2013			Modificarea ponderii	Anul 2013 față de anul 2012	Gradul de influență**
	Export de bunuri			Export de bunuri					
	total	după prelucrare	ponderea în total*	total	după prelucrare	ponderea în total*			
	milioane USD		%	milioane USD		%			
TOTAL	2,161.86	526.36	24.3	2,428.30	565.74	23.3	-1.1	107.5	7.5
România	356.72	220.46	61.8	411.08	261.59	63.6	1.8	118.7	7.8
Italia	202.37	130.20	64.3	185.20	126.26	68.2	3.8	97.0	-0.7
Marea Britanie	83.89	59.58	71.0	105.47	60.53	57.4	-13.6	101.6	0.2
Turcia	56.06	30.96	55.2	127.15	29.17	22.9	-32.3	94.2	-0.3
Germania	70.20	29.64	42.2	113.13	25.96	22.9	-19.3	87.6	-0.7
Polonia	74.18	13.47	18.2	85.27	14.38	16.9	-1.3	106.8	0.2
Rusia	655.14	7.91	1.2	631.94	10.69	1.7	0.5	135.1	0.5
Olanda	16.65	5.72	34.4	15.79	7.32	46.4	12.0	128.0	0.3
Belgia	9.51	7.99	84.0	8.27	6.17	74.6	-9.4	77.2	-0.3
Franța	30.17	6.57	21.8	35.48	5.93	16.7	-5.1	90.3	-0.1
Bulgaria	33.85	3.35	9.9	32.57	4.62	14.2	4.3	137.9	0.2
Slovacia	5.86	3.51	59.9	7.83	4.11	52.5	-7.4	117.1	0.1
Elveția	5.12	0.92	18.0	47.80	2.21	4.6	-13.4	de 2.4 ori	0.2
San Marino	2.75	2.74	99.6	1.39	1.26	90.6	-9.0	46.0	-0.3
S.U.A.	29.99	0.88	2.9	25.26	1.00	4.0	1.0	113.6	0.0
<i>Alte țări</i>	<i>529.40</i>	<i>2.46</i>	<i>0.5</i>	<i>594.67</i>	<i>4.54</i>	<i>0.8</i>	<i>0.3</i>	<i>184.6</i>	<i>0.4</i>

Sursa: Elaborat de BNM în baza datelor BNS (baza de date a declarațiilor vamale)

*ponderea exportului de bunuri după prelucrare în totalul exporturilor de bunuri în țara respectivă

** gradul de influență a țărilor la creșterea (+), scăderea (-) exportului de bunuri după prelucrare;

*** puncte procentuale

În anul 2013, Republica Moldova a importat mărfuri în valoare de 5,492.40 mil. USD, în creștere cu 5.4 la sută comparativ cu anul 2012. Importurile din țările Uniunii Europene dețin o pondere de 51.5 la sută în totalul importurilor, din țările CSI – 31.8 la sută, iar din alte țări – 16.7 la sută (diagrama 11).

Principalii furnizori de bunuri pentru Republica Moldova au fost: România, Ucraina, Rusia, Germania, Turcia, Italia, China, Belarus, Polonia, Ungaria, acumulând o cotă de 80.7 la sută din totalul importurilor.

Diagrama 11. Importul de bunuri, pe zone geografice (prețuri CIF) (mil. USD)

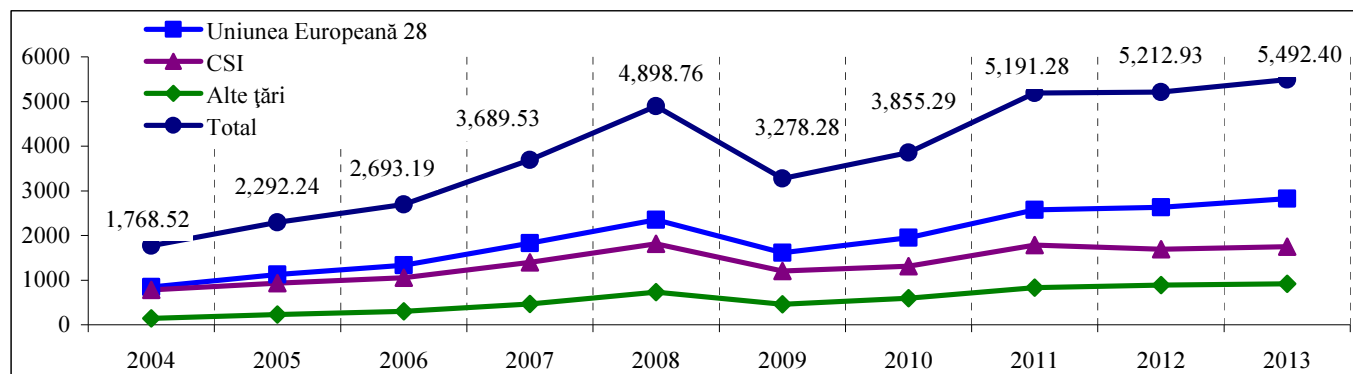

Sursa: Elaborat de BNM în baza datelor BNS (baza de date a declarațiilor vamale, selecții la import după principiul țării de livrare)

Nota: BNS prezintă importul după principiul țării de origine

Diagrama 12. Importul de bunuri, pe principalele secțiuni (prețuri CIF)

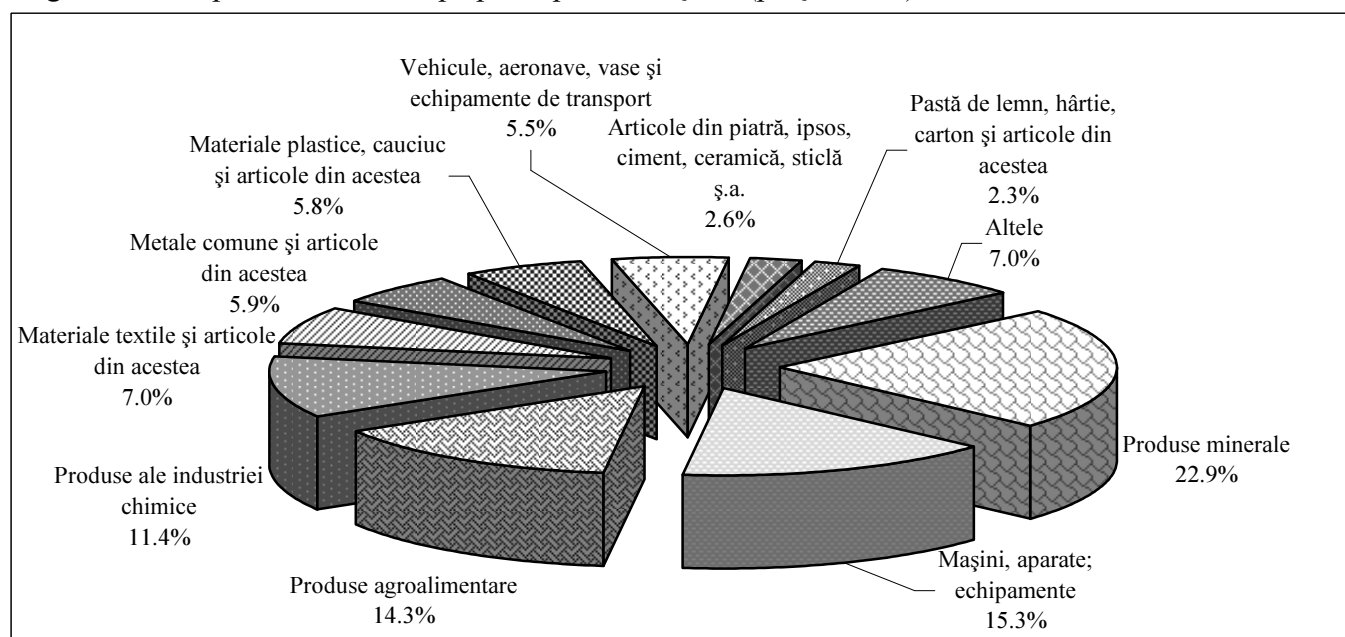

Sursa: Elaborat de BNM în baza datelor BNS (baza de date a declarațiilor vamale, selecții la import după principiul țării de livrare, fără importul efectuat de persoane fizice)

Nota: BNS prezintă importul după principiul țării de origine

În structura importurilor (diagrama 12, anexa 16) produsele minerale dețin o pondere de 22.9 la sută, însumând 1,256.72 mil. USD, din care: uleiuri din petrol sau din minerale bituminoase – 620.66 mil. USD; gaz de sondă și alte hidrocarburi gazoase – 457.78 mil. USD.

Alte categorii de bunuri importate au fost: mașini și aparate însumând 839.74 mil. USD; produse agroalimentare – 783.80 mil. USD; produse ale industriei chimice – 627.02 mil. USD (în creștere cu 12.3 la sută), materiale textile și articole din acestea – 386.92 mil. USD; metale comune și articole din acestea – 322.09 mil. USD; vehicule terestre – 288.34 mil. USD; materiale plastice și articole din acestea – 238.51 mil. USD.

Diagrama 13. Structura importurilor de bunuri pe Marile Categori Economiche, anul 2013

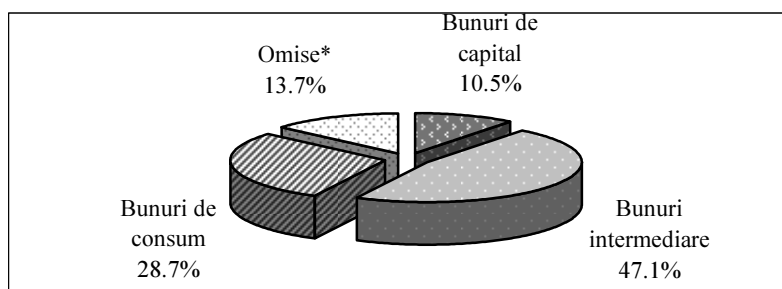

Sursa: Elaborat de BNM în baza datelor BNS

* automobile pentru transportul pasagerilor, combustibili pentru acestea, alte bunuri nespecificate în altă parte

Conform clasificării după Marile Categori Economiche, 47.1 la sută din totalul importurilor reprezintă bunurile intermediare, utilizate la fabricarea altor bunuri (ponderea în total majorându-se cu 0.2 p.p. comparativ cu anul 2012); 28.7 la sută revin bunurilor de consum (în creștere cu 0.1 p.p.), iar 10.5 la sută – bunurilor de capital (diminuare cu 0.6 la sută), (diagrama 13).

Importul de *produse energetice și electricitate* a însumat 1,145.94 mil. USD (prețuri FOB), majorându-se cu 4.5 la sută comparativ cu anul 2012 (diagrama 14, anexa 20).

Volumul fizic al *gazului natural importat* a constituit 1,031.16 mil. m³, diminuându-se cu 5.9 la sută comparativ cu anul 2012. Conform datelor SA „Moldovagaz”*, prețul mediu de achiziție al gazului natural în anul 2013 a fost de 379.58 USD pentru o mie de metri cubi, în condiții DAP (delivered at place) frontiera Ucraina / Republica Moldova, diminuându-se cu 3.7 la sută comparativ cu anul 2012.

Diagrama 14. Importurile de produse energetice și electricitate, dinamică anuală (mil. USD), (prețuri FOB)

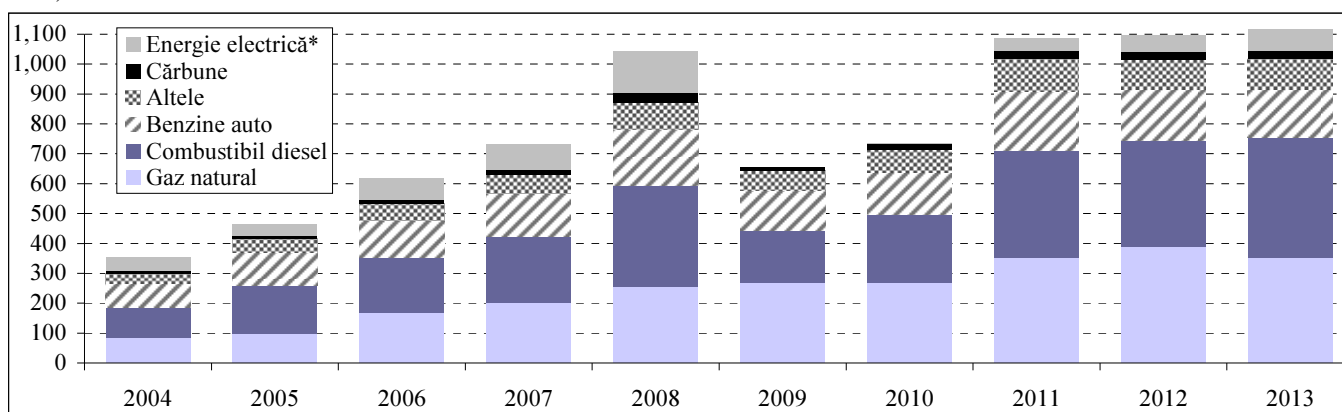

* import net

În anul 2013, s-au înregistrat majorări, atât în volumul fizic al *combustibilului diesel* importat, cât și în valoarea acestuia, respectiv cu 16.0 la sută și 12.2 la sută, până la 414.29 mii tone și 400.39 mil. USD (prețuri FOB).

Volumul fizic al *benzinelor auto* importate a constituit 160.44 mii tone, iar valoarea acestora a fost de 162.29 mil. USD (prețuri FOB), în scădere cu 5.0 la sută.

În perioada raportată, au fost înregistrate majorări semnificative ale volumului *păcurii* importate, astfel volumul fizic importat fiind de 13.77 mii tone, în creștere cu 91.5 la sută, iar valoarea totală a acesteia – 7.59 mil. USD (prețuri FOB), în creștere cu 79.9 la sută (diagrama 15).

* <http://moldovagaz.md/menu/ro/about-company/transportation>

Diagrama 15. Repartiția pe țări a importurilor de principale produse energetice, anul 2013*

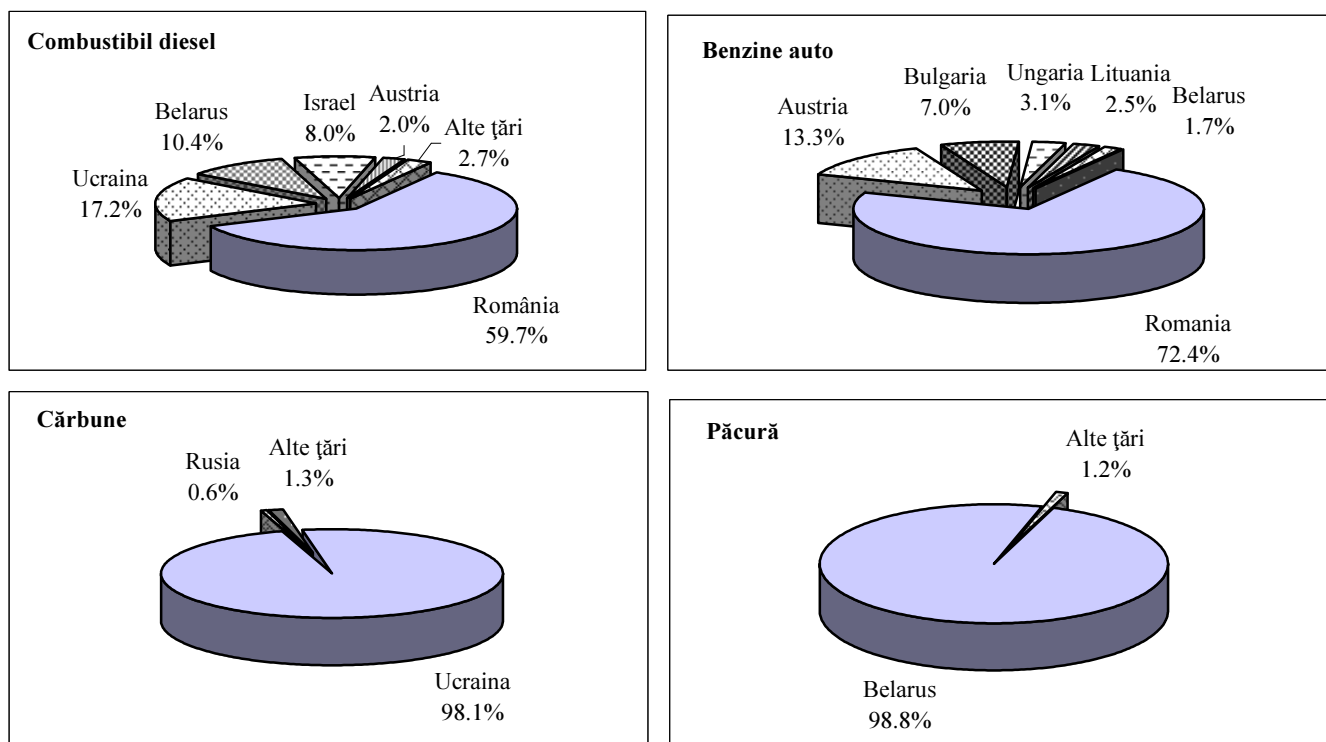

* ponderi în volumul fizic

Energia electrică a fost importată în totalitate din Ucraina, volumul importat majorându-se cu 72.1 la sută, până la 1,455.77 mil. kw/h, iar valoarea a crescut cu 75.8 la sută, până la 100.28 mil. USD (tabelul 9).

Tabelul 9. Importul de energie electrică (prețuri FOB)

	2009	2010	2011	2012	2013	Anul 2013 față de anul 2012 (%)
Cantitatea, mil. kw/h	6.90	24.88	665.63	845.73	1,455.77	172.1
Valoarea, mil. USD	0.36	2.11	40.73	57.03	100.28	175.8

4.2.2. Servicii

În anul 2013, balanța serviciilor a înregistrat un excedent de 15.58 mil. USD, majorându-se cu 70.5 la sută comparativ cu anul 2012 (diagrama 16). Serviciile prestate nerezidenților au crescut cu 9.5 la sută, fiind evaluate la 987.76 mil. USD, din care 22.7 la sută au revenit țărilor CSI, iar 77.3 la sută - țărilor din restul lumii. Serviciile contractate de la nerezidenți au sporit cu 8.9 la sută, constituind 972.18 mil. USD, din care țărilor CSI le-au revenit 28.8 la sută, iar țărilor din restul lumii – 71.2 la sută (diagrama 17).

Diagrama 16. Comerțul exterior cu servicii



Diagrama 17. *Balanța serviciilor, distribuție regională (mil. USD)*

Serviciile de transport dețin o pondere semnificativă atât în valoarea exporturilor de servicii, cât și în valoarea importurilor, constituind respectiv 40.9 la sută și 39.1 la sută (diagrama 18). Balanța serviciilor de transport a înregistrat un excedent în valoare de 23.68 mil. USD, îmbunătățindu-se semnificativ față de anul 2012, când acesta era de 0.66 mil. USD. În totalul serviciilor de transport prestate nerezidenților, transportul de mărfuri deține o pondere de 66.8 la sută, transportul de pasageri – 22.7 la sută, iar cel auxiliar – 10.5 la sută. În totalul serviciilor de transport acordate de nerezidenți, transportul de mărfuri deține – 62.7 la sută, transportul de pasageri – 26.3 la sută, iar cel auxiliar – 11.0 la sută.

Balanța *serviciilor de călătorii* a înregistrat un sold deficitar în valoare de 108.15 mil. USD. Serviciile de călătorii prestate nerezidenților s-au majorat cu 13.6 la sută, însumând 225.50 mil. USD, din care 70.0 la sută reprezintă călătoriile personale, iar 30.0 la sută – cele de afaceri. Serviciile de călătorii acordate de nerezidenți au crescut cu 8.5 la sută, totalizând 333.65 mil. USD, din care 53.1 la sută reprezintă călătoriile de afaceri, iar 46.9 la sută – cele personale.

În anul 2013, balanța *serviciilor de comunicații* a înregistrat un sold excedentar în valoare de 85.80 mil. USD, care s-a diminuat cu 14.1 la sută comparativ cu anul 2012. Astfel, serviciile de comunicații prestate nerezidenților au însumat 137.41 mil. USD, diminuându-se cu 1.9 la sută, iar cele primite de la nerezidenți s-au majorat cu 28.5 la sută, până la valoarea de 51.61 mil. USD.

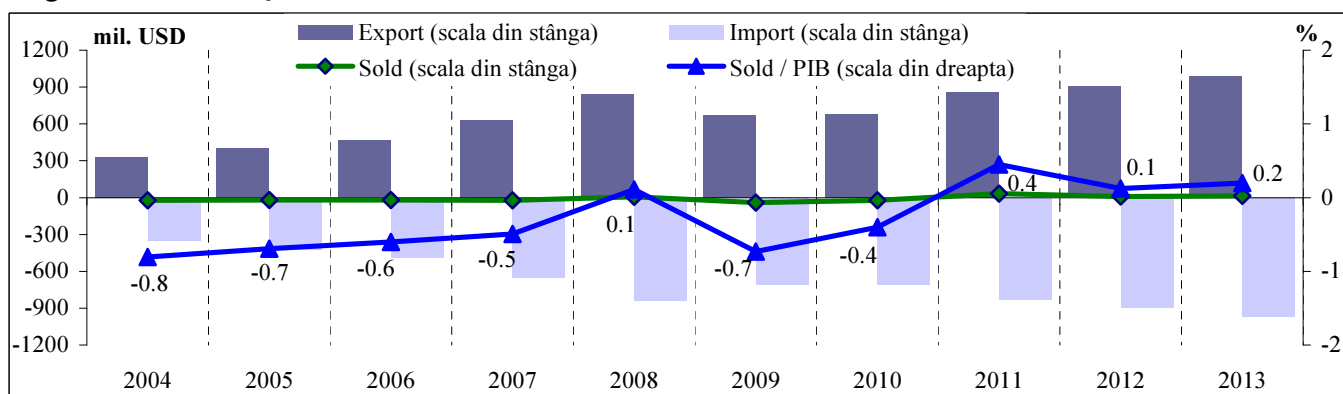
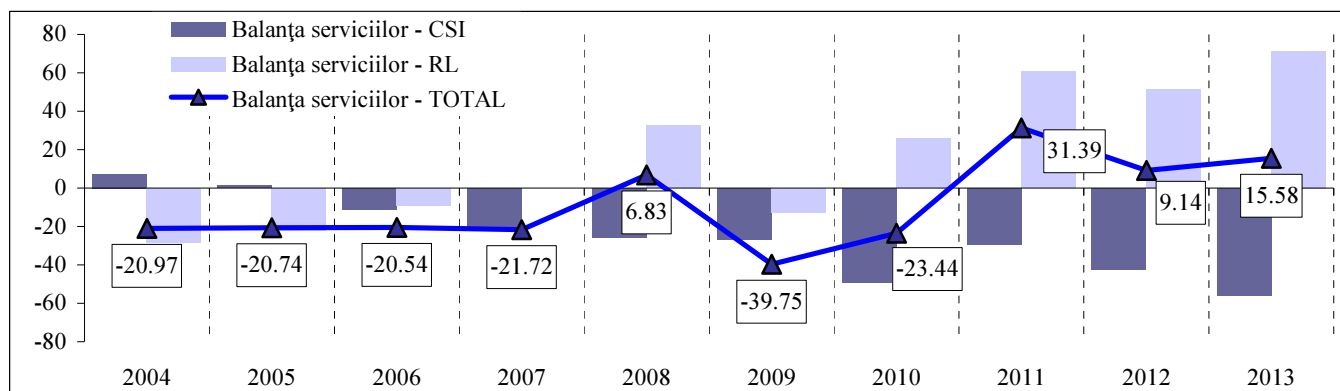
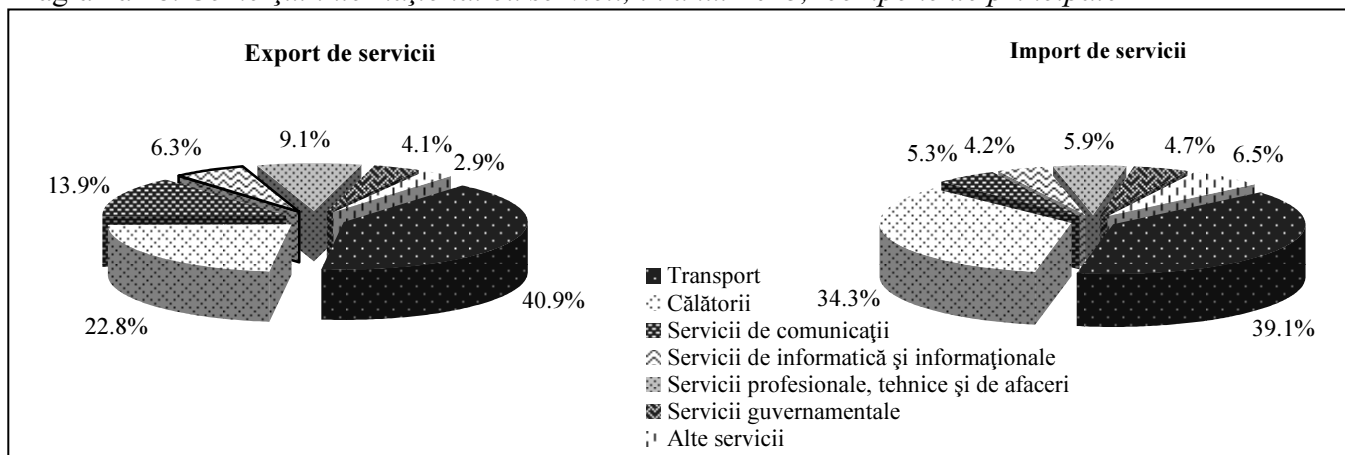
Diagrama 18. *Comerțul internațional cu servicii, în anul 2013, componente principale*

4.2.3. Venituri

Soldul excedentar la venituri, în anul 2013, a constituit, 860.75 mil. USD (diagrama 19, tabelul 10), majorându-se cu 5.7 la sută comparativ cu anul 2012, pe seama majorării cu 10.7 la sută a veniturilor din munca prestată de către rezidenți patronilor nerezidenți. Intrările totale de venituri au fost evaluate la 1,163.38 mil. USD (majorare cu 10.9 la sută), iar ieșirile – la 302.63 mil. USD (creștere cu 28.7 la sută).

Diagrama 19. Soldul veniturilor

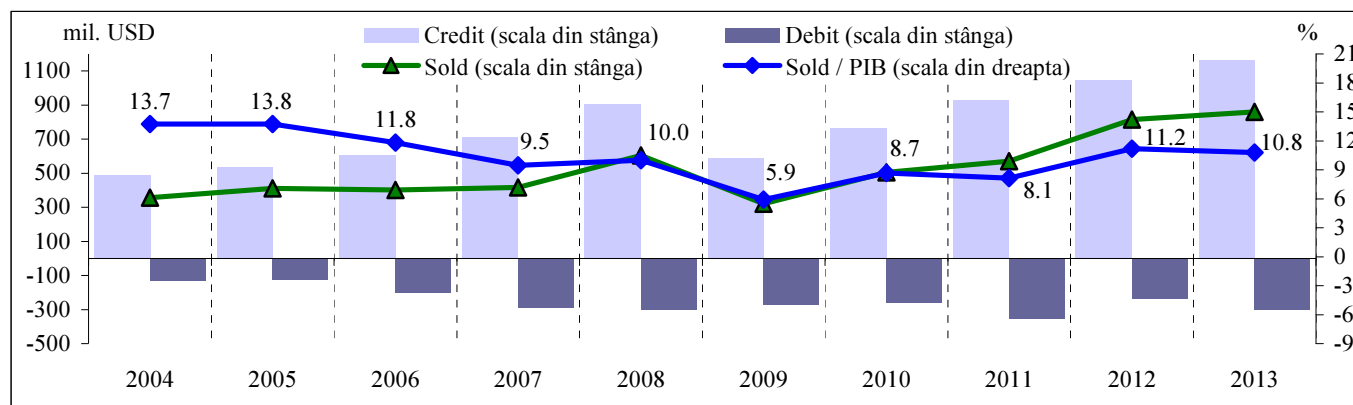

Veniturile nete din investiții au fost evaluate la 201.65 mil. USD, majorându-se cu 40.8 la sută comparativ cu anul 2012. Dividendele distribuite nerezidenților au constituit 140.81 mil. USD (cu 11.5 la sută mai mult comparativ cu anul 2012). Dobânzile, spre plată conform orarului, au însumat: la împrumuturile BNM – 2.44 mil. USD, la împrumuturile guvernamentale – 15.88 mil. USD, la împrumuturile băncilor comerciale – 19.93 mil. USD și la împrumuturile întreprinderilor din alte sectoare – 37.18 mil. USD (inclusiv serviciul creditelor intragrup – 11.56 mil. USD).

Tabelul 10. Veniturile

	2009	2010	2011	2012	2013	2013 / 2012
	milioane USD					%
Venituri	321.24	504.70	571.52	814.24	860.75	105.7
<i>Credit</i>	592.06	766.98	926.75	1,049.37	1,163.38	110.9
<i>Debit</i>	-270.82	-262.28	-355.23	-235.13	-302.63	128.7
Compensarea pentru munca rezidenților	497.12	683.61	863.22	957.49	1,062.40	111.0
<i>Credit</i>	563.42	742.96	899.03	1,010.10	1,118.17	110.7
<i>Debit</i>	-66.30	-59.35	-35.81	-52.61	-55.77	106.0
Venituri din investiții	-175.88	-178.91	-291.70	-143.25	-201.65	140.8
<i>Credit</i>	28.64	24.02	27.72	39.27	45.21	115.1
<i>Debit</i>	-204.52	-202.93	-319.42	-182.52	-246.86	135.3
Venituri din investiții directe și de portofoliu	-120.63	-134.18	-237.66	-86.80	-140.10	161.4
<i>Credit</i>	21.50	20.50	22.31	33.46	31.47	94.1
<i>Debit</i>	-142.13	-154.68	-259.97	-120.26	-171.57	142.7
Dividende și profituri distribuite	-133.70	-121.09	-150.17	-119.94	-134.21	111.9
<i>Credit</i>	2.14	6.26	6.36	6.31	6.60	104.6
<i>Debit</i>	-135.84	-127.35	-156.53	-126.25	-140.81	111.5
Venit reinvestit și profituri nedistribuite (-) / pierderi (+)	11.56	-14.55	-86.72	11.01	-19.20	
<i>Debit</i>	11.56	-14.55	-86.72	11.01	-19.20	
Dobânzi	1.51	1.46	-0.77	22.13	13.31	60.1
<i>Credit</i>	19.36	14.24	15.95	27.15	24.87	91.6
<i>Debit</i>	-17.85	-12.78	-16.72	-5.02	-11.56	de 2.3 ori
Venituri din alte investiții	-55.25	-44.73	-54.04	-56.45	-61.55	109.0
<i>Credit</i>	7.14	3.52	5.41	5.81	13.74	de 2.4 ori
<i>Debit</i>	-62.39	-48.25	-59.45	-62.26	-75.29	120.9

Diagrama 20. Veniturile din investiții străine directe (mil. USD)

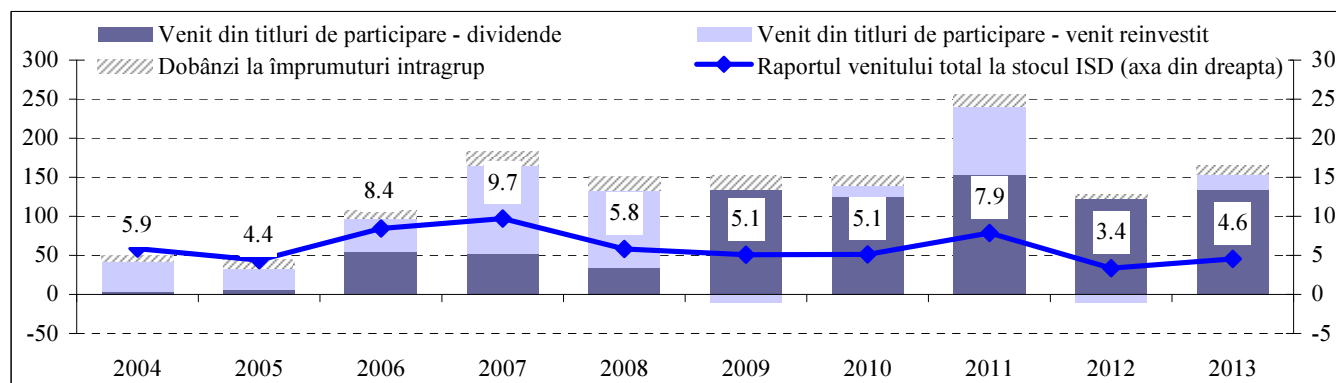

4.2.4. Transferuri curente

Transferurile curente au înregistrat un excedent în valoare de 1,707.55 mil. USD, în creștere cu 9.3 la sută comparativ cu anul 2012. Raportul dintre excedentul soldului transferurilor curente la PIB reprezintă 21.4 la sută. Intrările au însumat 1,844.58 mil. USD, majorându-se cu 9.2 la sută, iar ieșirile – 137.03 mil. USD, în creștere cu 8.4 la sută (diagrama 21).

Diagrama 21. Transferuri curente

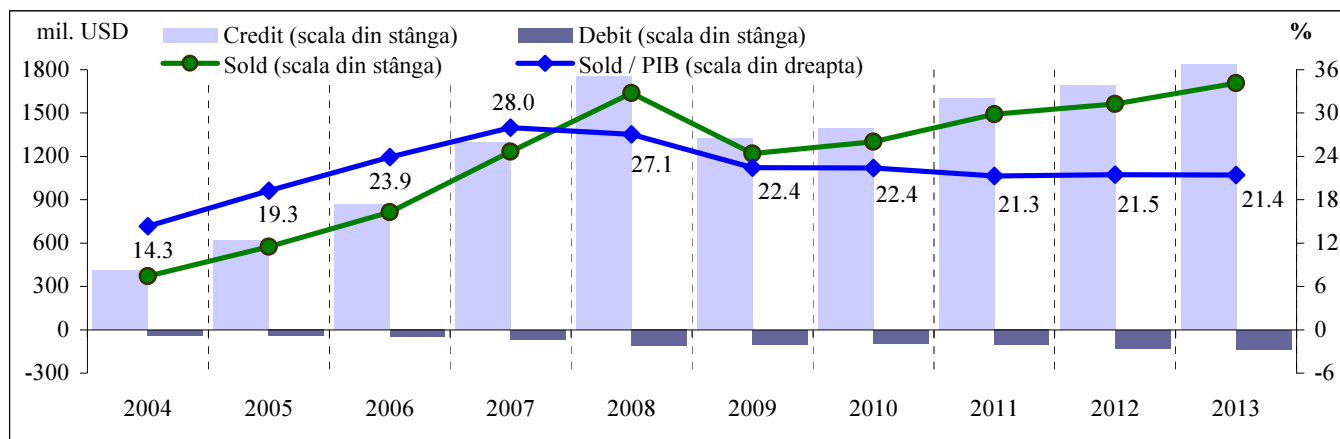

Valoarea cumulată a veniturilor din muncă și a transferurilor personale primite de peste hotare a fost evaluată la 1,984.92 mil. USD, majorându-se cu 10.7 la sută comparativ cu anul 2012. Raportate la PIB, compensarea pentru muncă și transferurile personale primite de peste hotare au constituit 24.9 la sută, în creștere cu 0.3 p.p. față de anul 2012.

Asistența tehnică acordată Republicii Moldova de către organismele internaționale și guvernele străine în formă de granturi și consultanță a fost evaluată la 332.76 mil. USD, majorându-se cu 17.0 la sută (tabelul 11).

Ajutorul umanitar primit în formă de bunuri a fost de 21.49 mil. USD, diminuându-se cu 32.7 la sută comparativ cu anul 2012.

Valoarea cotizațiilor de membru în organizații internaționale plătite de Republica Moldova (Guvern și alte sectoare) a însumat 8.28 mil. USD.

Tabelul 11. Transferurile curente, pe componente

	2009	2010	2011	2012	2013	Anul 2013 față de anul 2012
	milioane USD					%
Balanța transferurilor curente	1,220.63	1,300.83	1,493.07	1,562.64	1,707.55	109.3
<i>Credit</i>	1,323.99	1,392.87	1,597.94	1,689.03	1,844.58	109.2
<i>Debit</i>	-103.36	-92.04	-104.87	-126.39	-137.03	108.4
Granturi și asistență tehnică	246.62	292.17	272.31	283.46	330.24	116.5
<i>Credit</i>	247.56	293.18	274.44	284.47	332.76	117.0
<i>Debit</i>	-0.94	-1.01	-2.13	-1.01	-2.52	de 2.5 ori
Învățământ și perfecționarea cadrelor	28.47	27.20	30.81	35.05	39.71	113.3
<i>Credit</i>	28.96	27.51	30.98	35.15	39.87	113.4
<i>Debit</i>	-0.49	-0.31	-0.17	-0.10	-0.16	160.0
Ajutor umanitar	21.42	41.47	26.49	31.91	21.49	67.3
<i>Credit</i>	21.43	41.53	26.54	31.91	21.49	67.3
<i>Debit</i>	-0.01	-0.06	-0.05			
Cotizații în organizații internaționale	-5.00	-4.95	-5.59	-6.76	-8.16	120.7
<i>Credit</i>	0.02	0.06	0.17	0.10	0.12	120.0
<i>Debit</i>	-5.02	-5.01	-5.76	-6.86	-8.28	120.7
Transferuri personale	627.24	589.23	685.98	757.03	835.66	110.4
<i>Credit</i>	635.21	608.47	701.37	783.23	866.75	110.7
<i>Debit</i>	-7.97	-19.24	-15.39	-26.20	-31.09	118.7
Alte transferuri curente	301.88	355.71	483.07	461.95	488.61	105.8
<i>Credit</i>	390.81	422.12	564.44	554.17	583.59	105.3
<i>Debit</i>	-88.93	-66.41	-81.37	-92.22	-94.98	103.0

4.3. CONTUL DE CAPITAL ȘI FINANCIAR

Contul de capital și financiar al balanței de plăți a înregistrat în anul 2013 un sold de 330.32 mil. USD, reducându-se cu 27.1 la sută comparativ cu anul 2012 (diagrama 22).

Diagrama 22. *Componentele principale ale contului de capital și financiar (net), (mil. USD)*

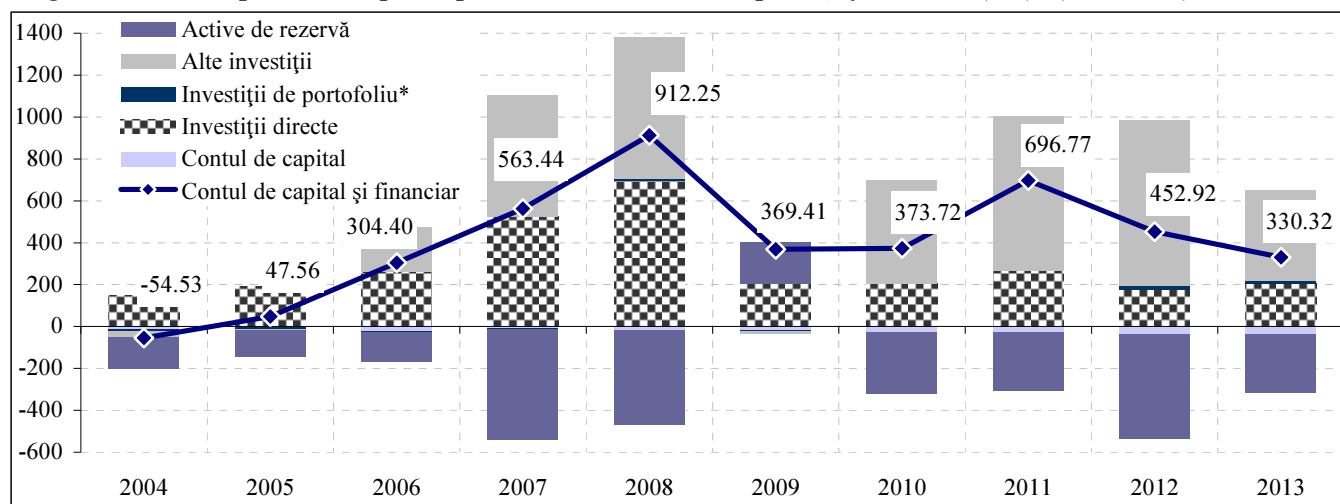

* inclusiv derivate financiare

4.3.1. Contul de capital

Contul de capital a consemnat în anul 2013 ieșiri nete de 35.47 mil. USD, principala componentă a căreia o constituie ieșirile de capital ale persoanelor plecate la trai permanent peste hotare.

4.3.2. Contul financiar

Tabelul 12. *Active și pasive externe, fluxuri nete (mil. USD)*

	2009	2010	2011	2012	2013
Contul financiar	386.95	402.08	726.27	489.63	365.79
Active externe*	-17.15	-227.84	-213.03	-284.48	-429.47
Investiții directe	-6.76	-3.51	-20.57	-19.78	-28.88
Investiții de portofoliu	-0.30	-4.84	-5.16	6.98	-0.40
Derivate financiare	-0.08	-0.63	-0.01	-0.24	-0.12
Alte investiții	-210.56	75.51	90.82	226.19	-118.02
<i>credite comerciale</i>	44.86	21.24	-74.30	98.15	61.41
<i>împrumuturi</i>	4.20	-7.39	1.99	-4.96	-37.79
<i>valută și depozite</i>	-259.62	61.66	163.13	132.45	-241.24
<i>alte active</i>				0.55	99.60
Active de rezervă**	200.55	-294.37	-278.11	-497.63	-282.05
Pasive externe	404.10	629.92	939.30	774.11	795.26
Investiții directe	208.33	207.90	288.21	195.07	236.30
Investiții de portofoliu	-5.57	5.84	5.13	14.36	10.16
Derivate financiare	0.42		0.20		0.23
Alte investiții	200.92	416.18	645.76	564.68	548.57
<i>credite comerciale</i>	60.70	99.09	200.72	31.50	73.71
<i>împrumuturi</i>	-59.98	292.13	331.39	457.70	197.05
<i>valută și depozite</i>	-46.64	-69.59	47.69	-5.45	226.12
<i>alte pasive</i>	62.64	94.55	65.96	80.93	51.69
<i>alocări de DST</i>	184.20				

*(-) – creștere

** fluxurile activelor de rezervă ale statului sunt evaluate la rata de schimb zilnică a valutei din componența rezervelor față de dolarul SUA - pentru anul 2013, pentru 2004 - 2012 - la rata de schimb medie trimestrială

Soldul contului financiar a înregistrat un excedent de 365.79 mil. USD (tabelul 12), intrările financiare nete fiind în scădere cu 25.3 la sută față de anul precedent.

În anul 2013, activele externe (*creanțele*) s-au majorat semnificativ ca rezultat al creșterii activelor oficiale de rezervă și a activelor în formă de valută și depozite ale băncilor licențiate. Această creștere a depășit cu mult diminuarea activelor în formă de credite comerciale și alte active.

Pasivele externe (*angajamentele*) au crescut ca urmare a intrărilor de investiții străine directe în economia națională și a majorării depozitelor nerezidenților în băncile licențiate autohtone.

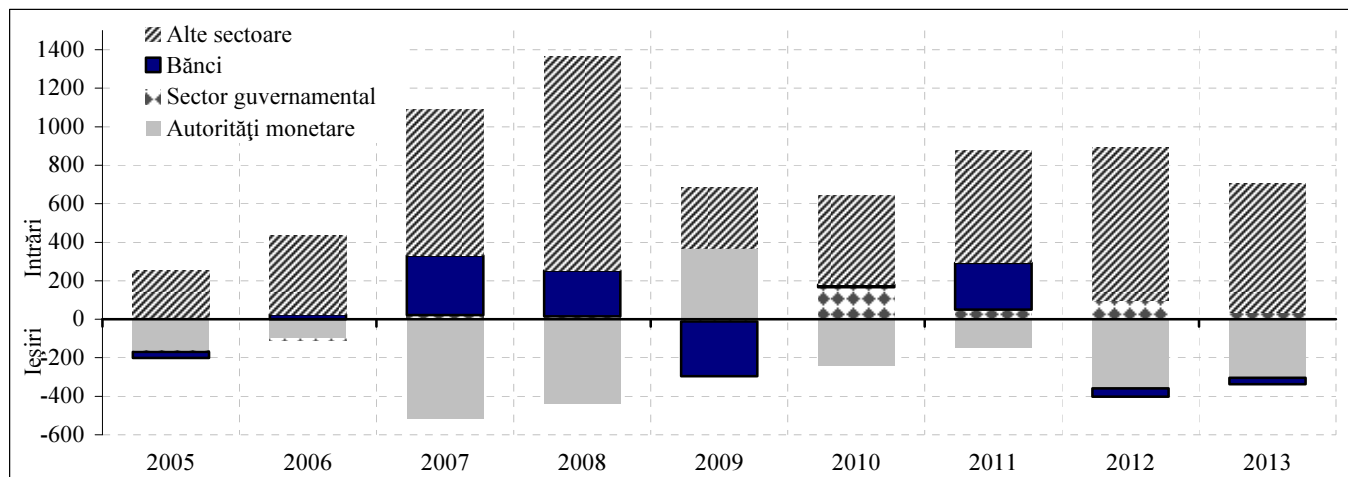
Diagrama 23. *Dinamica fluxurilor financiare nete, pe sectoare (mil. USD)*

4.3.2.1. Investiții directe

În anul 2013, investițiile directe nete au însumat un flux net de 207.42 mil. USD, în creștere cu 18.3 la sută față de anul precedent.

Tabelul 13. *Investiții directe (mil. USD)*

	2009		2010		2011		2012		2013	
	intrări	ieșiri	intrări	ieșiri	intrări	ieșiri	intrări	ieșiri	intrări	ieșiri
Investiții directe	376.94	175.37	358.62	154.23	440.10	172.46	374.64	199.35	371.27	163.85
Peste hotare	3.39	10.15	0.09	3.60	0.04	20.61	0.41	20.19	0.21	29.09
În economia națională	373.55	165.22	358.53	150.63	440.06	151.85	374.23	179.16	371.06	134.76
<i>capital social*</i>	209.53	47.97	186.33	29.35	187.24	43.34	210.12	65.57	185.97	25.65
sectorul bancar	25.45		34.03		7.64		12.21	18.60	32.64	7.48
alte sectoare	184.08	47.97	152.30	29.35	179.60	43.34	197.91	46.97	153.33	18.17
<i>venit reinvestit și profituri nedistribuite</i>	-11.56		14.55		86.72		-11.01		19.20	
sectorul bancar	-21.48		-24.66		10.91		5.26		8.81	
alte sectoare	9.92		39.21		75.81		-16.27		10.39	
<i>alt capital**</i>	175.58	117.25	157.65	121.28	166.10	108.51	175.12	113.59	165.89	109.11
creanțe față de investitorii străini	10.28	0.10	2.71	6.80	7.27	20.48	0.03	9.83	5.62	18.36
angajamente față de investitorii străini	165.30	117.15	154.94	114.48	158.83	88.03	175.09	103.76	160.27	90.75

* inclusiv procurările de imobile de către persoane fizice și juridice

** în alt capital se includ doar împrumuturile intragrup contractate de întreprinderile din alte sectoare, iar împrumuturile intragrup ale băncilor se înregistrează la „alte investiții”

Fluxul *investițiilor directe peste hotare* ale rezidenților Republicii Moldova pe parcursul anului 2013 a înregistrat valoarea netă de 28.88 mil. USD, ceea ce reprezintă o creștere de 46.0 la sută comparativ cu anul 2012 (tabelul 13).

Investițiile străine directe în economia națională au înregistrat intrări în valoare netă de 236.30 mil. USD (tabelul 11). Intrările brute au constituit 371.06 mil. USD, din care 185.97 mil. USD – în capital social, iar 165.89 mil. USD reprezintă împrumuturile intragrup. În sectorul bancar, pe parcursul anului 2013, s-au înregistrat emisii de acțiuni în valoare de 32.64 mil. USD, ceea ce a determinat în mare parte majorarea de 2.7 ori a intrărilor în capitalul social al sectorului bancar comparativ cu anul precedent. S-au redus însă, cu 22.5 la sută, intrările în capitalul social la alte sectoare. Venitul reinvestit de către nerezidenți în capitalul social în anul 2013 a însumat 19.20 mil. USD.

Ieșirile de capital aferente investițiilor directe ale nerezidenților în Moldova au înregistrat 134.76 mil. USD, fiind determinate în special de rambursările conform orarului de împrumuturi contractate anterior de la investitorii de peste hotare în sumă de 90.75 mil. USD, ceea ce reprezintă 67.3 la sută din totalul ieșirilor. Efectiv au fost achitate însă 83.75 mil. USD, restul majorând arieratele. Au fost oferite împrumuturi investitorilor străini direcți de către agenții economici rezidenți - în valoare de 18.36 mil. USD. Retragerile de capital social de către investitorii străini s-au diminuat cu 60.9 la sută comparativ cu anul precedent, constituind pentru sectorul bancar și alte sectoare 25.65 mil. USD.

Diagrama 24. Investițiile străine directe în economia națională (mil. USD)

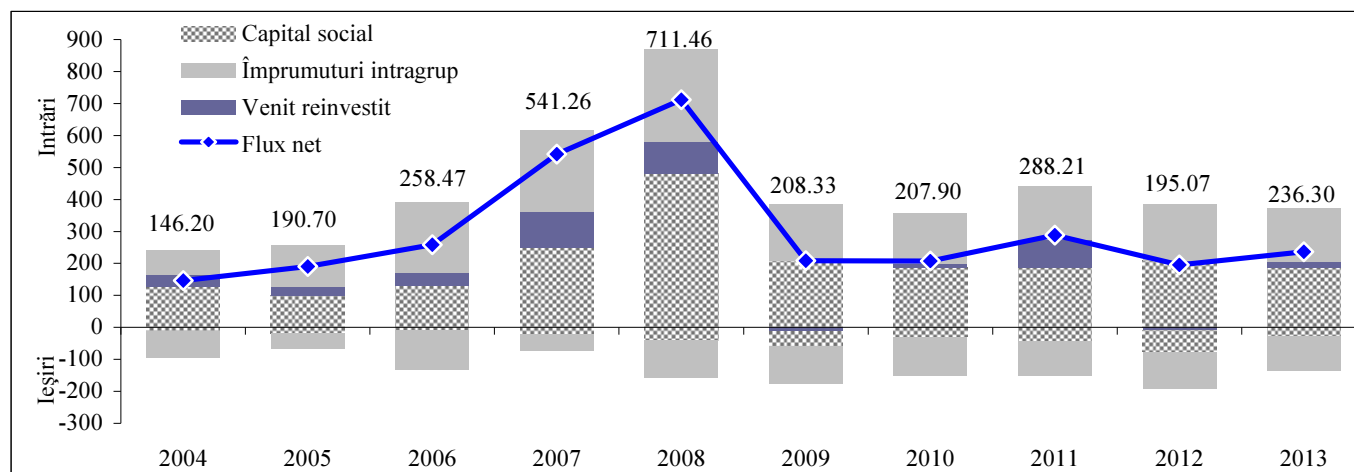

4.3.2.2. Investiții de portofoliu

Investițiile de portofoliu au înregistrat intrări nete în valoare de 9.76 mil. USD, determinate de procurarea de către nerezidenți a acțiunilor băncilor rezidente - 14.00 mil. USD (tabelul 14).

Tabelul 14. Investiții de portofoliu (mil. USD)

	2009	2010	2011	2012	2013
Investiții de portofoliu	-5.87	1.00	-0.03	21.34	9.76
Active (tranzacțiile cu titluri emise de nerezidenți)	-0.30	-4.84	-5.16	6.98	-0.40
sectorul bancar		-4.37	-5.29	7.16	-0.30
alte sectoare	-0.30	-0.47	0.13	-0.18	-0.10
Passive (tranzacțiile cu titluri emise de rezidenți)	-5.57	5.84	5.13	14.36	10.16
sector guvernamental	-7.96				
sectorul bancar	-0.52	5.75	3.72	13.10	10.21
din care titluri de participare:					
vânzarea acțiunilor	0.01	5.81	5.34	14.33	14.00
răscumpărarea acțiunilor	-0.53	-0.06	-1.68	-1.23	-3.79
alte sectoare	2.91	0.09	1.41	1.26	-0.05

4.3.2.3. Derivate financiare

Derivatele financiare au înregistrat intrări nete în valoare de 0.11 mil. USD, determinate de swap-urile valutare efectuate de băncile licențiate cu băncile din străinătate.

4.3.2.4. Alte investiții

Alte investiții s-au soldat cu intrări nete în valoare de 430.55 mil. USD, în descreștere cu 45.6 la sută comparativ cu anul 2012, creanțele externe (diagrama 25) majorându-se cu 118.02 mil. USD, iar angajamentele față de nerezidenți (diagrama 26) – cu 548.57 mil. USD.

Creșterea creanțelor externe a fost determinată de majorarea activelor sub formă de *valută și depozite* ale băncilor licențiate (445.99 mil. USD), în timp ce activele sub formă de valută și depozite ale agenților economici din alte sectoare s-au diminuat cu 204.75 mil. USD. La majorarea activelor a contribuit și creditarea netă a nerezidenților de către agenții economici rezidenți din alte sectoare (37.93 mil. USD). Micșorarea activelor de *credite comerciale* reprezintă livrări de importuri plătite în avans și repatriere de mijloace din export, ce au fost evaluate în bază netă la 61.41 mil. USD, iar diminuarea *altor active* în sumă de 99.60 mil. USD a fost determinată de închiderea obligațiilor nerezidenților apărute ca urmare a cesiunii unor datorii din sectorul bancar.

Angajamentele față de nerezidenți pe parcursul anului 2013 s-au majorat în bază netă cu 548.57 mil. USD (diagrama 32), fiind determinate în principal de creșterea depozitelor nerezidenților în băncile licențiate autohtone (226.12 mil. USD), de tragerile nete de împrumuturi în sumă de 197.05 mil. USD, precum și de creditele comerciale oferite de către partenerii străini agenților economici autohtoni (73.71 mil. USD).

Diagrama 25. Alte investiții – active financiare, fluxuri nete (mil. USD)

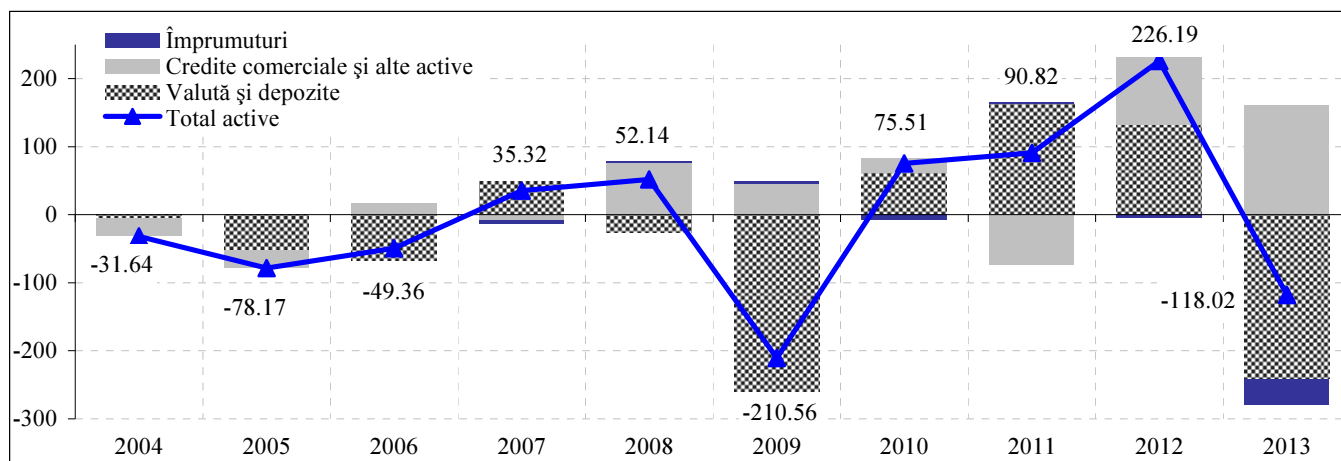

Notă: (-) creștere

Diagrama 26. Alte investiții – pasive financiare, fluxuri nete (mil. USD)

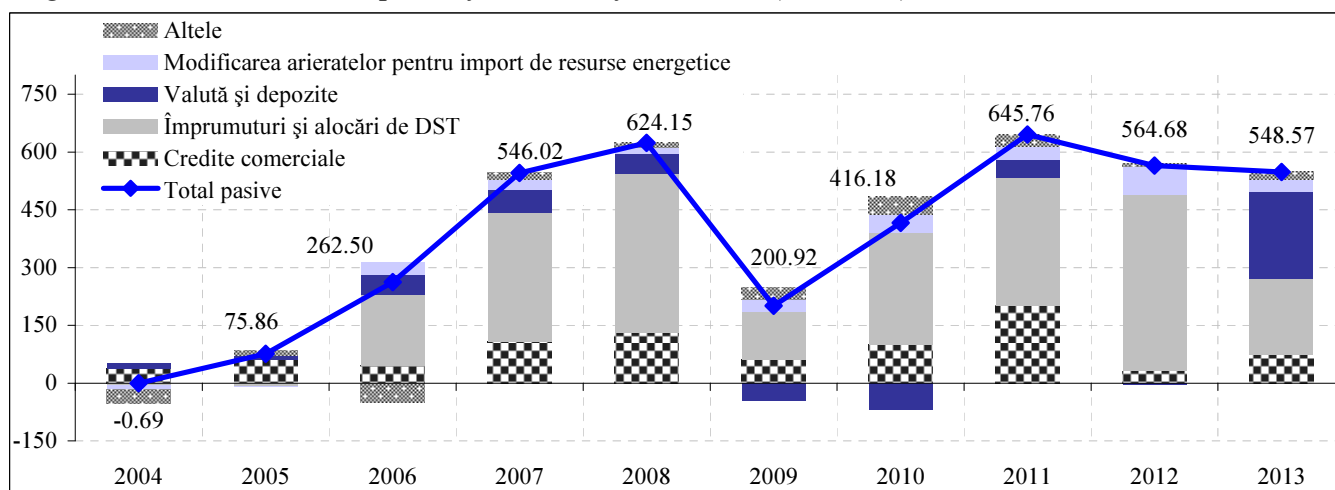

Fluxurile financiare aferente împrumuturilor externe repartizate pe sectoare sunt prezentate detaliat în tabelul 15. Valorificarea de noi împrumuturi externe de către toate sectoarele a însumat 774.77 mil. USD, în descreștere cu 26.3 la sută comparativ cu anul 2012, din care: pe termen lung – 704.45 mil. USD, pe termen scurt – 70.32 mil. USD.

Tabelul 15. Împrumuturile externe (mil. USD)

	2009		2010		2011		2012		2013	
	valori-ficări	rambur-sări	valori-ficări	rambur-sări	valori-ficări	rambur-sări	valori-ficări	rambur-sări	valori-ficări	rambur-sări
Împrumuturile autorităților monetare (BNM de la FMI)		14.86	61.34	8.41	135.37	6.16	154.64	16.13		21.61
Împrumuturi guvernamentale	41.19	44.60	212.05	45.91	112.80	62.31	152.98	53.58	100.76	64.06
Împrumuturi bancare	100.04	154.97	156.98	123.13	242.51	152.43	310.31	271.56	269.80	231.30
pe termen lung	98.04	106.79	154.21	120.36	199.46	127.63	137.58	109.23	227.07	192.29
pe termen scurt	2.00	48.18	2.77	2.77	43.05	24.80	172.73	162.33	42.73	39.01
Împrumuturile altor sectoare	184.98	171.76	219.33	180.12	302.89	241.28	433.46	252.42	404.21	260.75
pe termen lung	173.00	156.01	205.31	172.02	287.18	225.45	399.23	220.48	376.62	255.43
pe termen scurt	11.98	15.75	14.02	8.10	15.71	15.83	34.23	31.94	27.59	5.32
TOTAL	326.21	386.19	649.70	357.57	793.57	462.18	1051.39	593.69	774.77	577.72
Structura împrumuturilor pe termene de scadență (%)	100.0	100.0	100.0	100.0	100.0	100.0	100.0	100.0	100.0	100.0
pe termen lung	95.7	83.4	97.4	97.0	92.6	91.2	80.3	67.3	90.9	92.3
pe termen scurt	4.3	16.6	2.6	3.0	7.4	8.8	19.7	32.7	9.1	7.7

Tragerile și rambursările de împrumuturi externe efectuate în anul 2013 de Guvernul Republicii Moldova și BNM sunt arătate în diagrama 27.

Banca Națională a Moldovei a rambursat în anul de referință 21.61 mil. USD din împrumuturile FMI contractate anterior.

Guvernul împreună cu autoritățile publice locale au valorificat noi împrumuturi în sumă totală de 100.76 mil. USD, în special de la: Asociația Internațională pentru Dezvoltare (31.75 mil. USD), Banca Europeană pentru Reconstrucție și Dezvoltare (18.44 mil. USD), Banca Europeană de Investiții (21.61 mil. USD), Banca pentru Dezvoltare a Consiliului Europei (9.28) și alți creditori, rambursările efectuându-le la termen în suma de 64.06 mil. USD.

Diagrama 27. Evoluția împrumuturilor externe (mil. USD)

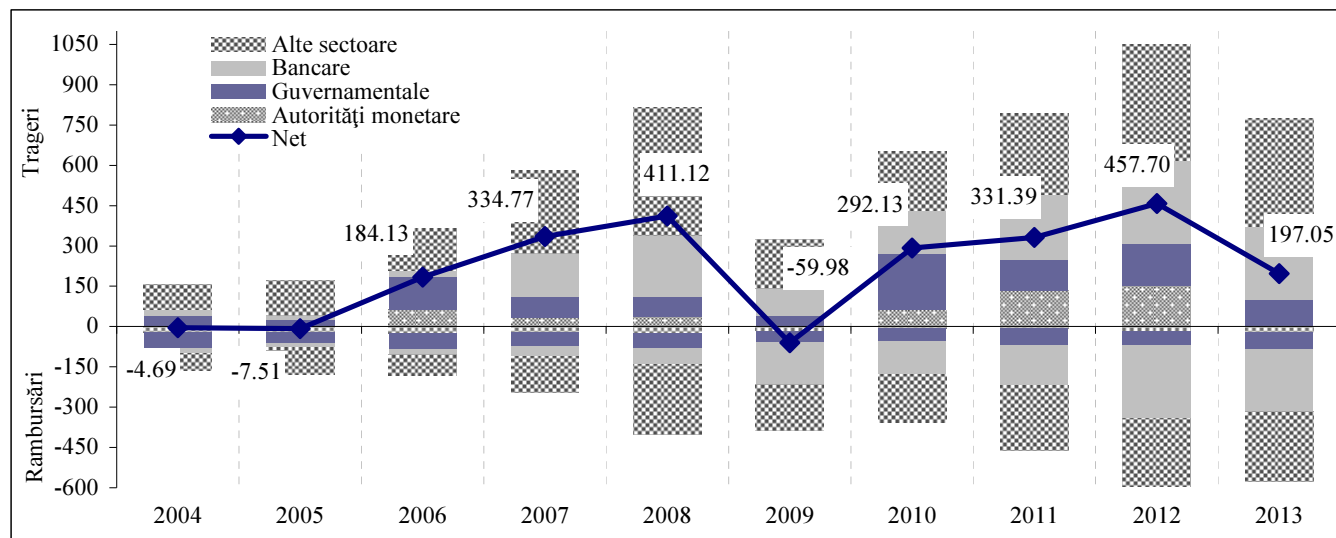

Tragerile de împrumuturi externe efectuate de bănci și agenții economici din alte sectoare pe parcursul anului 2013 au constituit 674.01 mil. USD (diagrama 28).

Băncile licențiate au împrumutat din exterior 269.80 mil. USD, din care împrumuturile pe termen lung au deținut o pondere de 84.2 la sută. Rambursările au însumat 231.30 mil. USD, micșorându-se cu 14.8 la sută față de anul precedent.

Agenții economici din alte sectoare au valorificat împrumuturi din exterior în sumă de 404.21 mil. USD. Spre rambursare conform orarului au fost preconizate 260.75 mil. USD, dintre care s-au achitat 251.67 mil. USD, restul majorând arieratele.

Diagrama 28. Evoluția împrumuturilor externe contractate de bănci și agenții economici (mil. USD)

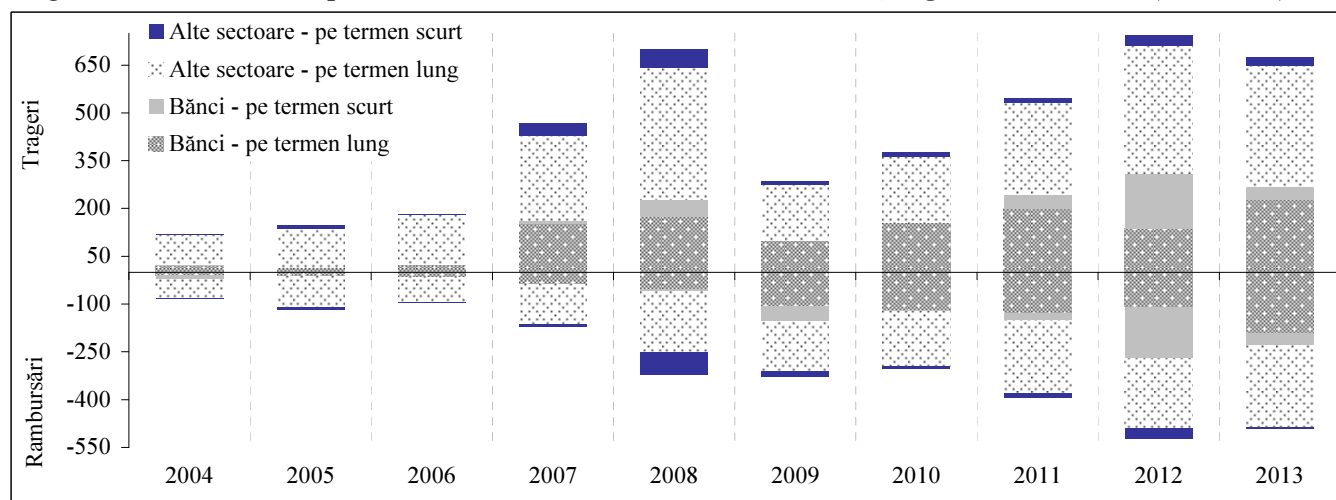

Angajamentele față de nerezidenți sub formă de valută și depozite ale băncilor licențiate s-au majorat în anul 2013 cu 226.12 mil. USD.

Alte pasive (arierate și alte angajamente neonorate la termen) au crescut cu 51.69 mil. USD în

valoare netă, fiind determinate de creșterea arieratelor agenților economici din alte sectoare (în special pentru importul de resurse energetice).

Tabelul 16. *Alte pasive (mil. USD)*

	2009	2010	2011	2012	2013
Alte pasive – total	62.64	94.55	65.96	80.93	51.69
Sectorul bancar		0.61	5.72	-0.66	3.81
Alte sectoare	62.64	93.94	60.24	81.59	47.88
acumularea arieratelor la principal	86.08	101.67	113.29	128.36	97.75
<i>din care: arierate la import de resurse energetice</i>	<i>62.98</i>	<i>71.91</i>	<i>82.42</i>	<i>117.65</i>	<i>81.67</i>
achitarea arieratelor la principal	-29.49	-24.88	-48.39	-45.14	-49.68
<i>din care: arierate la import de resurse energetice</i>	<i>-29.49</i>	<i>-24.88</i>	<i>-48.39</i>	<i>-45.14</i>	<i>-49.68</i>
acumularea arieratelor la dobândă	6.05	5.58	6.92	1.23	4.27
achitarea arieratelor la dobândă		-0.01		-2.86	
Altele		11.58	-11.58		-4.46

4.3.2.5. Active oficiale de rezervă

Activele oficiale de rezervă ale statului (calculate la rata zilnică) pe parcursul anului 2013 au crescut cu 282.05 mil. USD (în anul 2012 – cu 497.63 mil. USD).

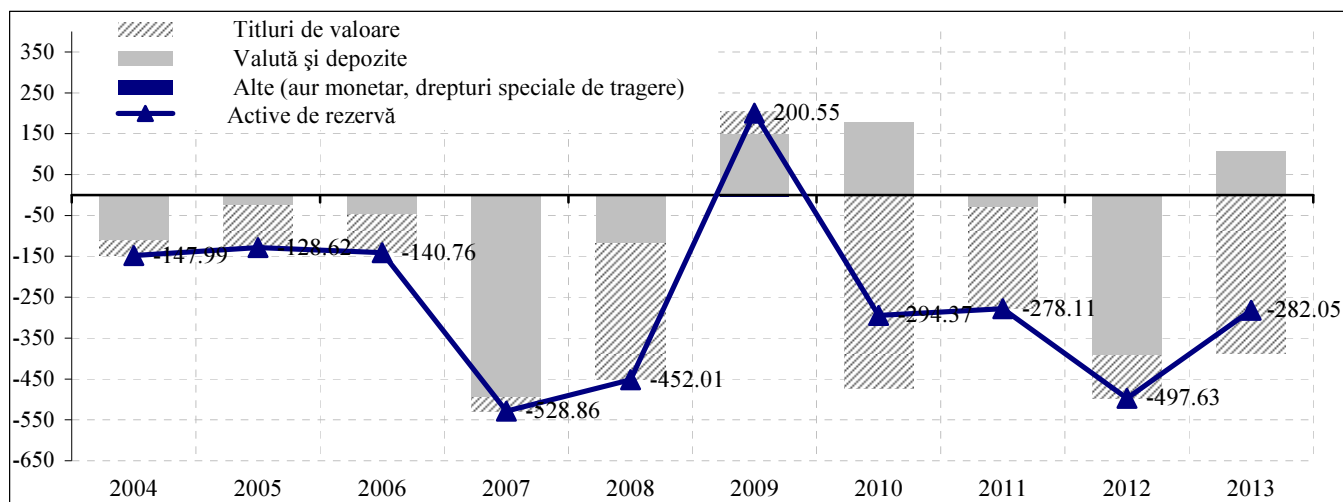
Diagrama 29. *Evoluția anuală a fluxurilor activelor oficiale de rezervă (mil. USD)*

*(-) majorare, (+) micșorare

Notă: Activele de rezervă au fost evaluate: pentru 2004 - 2012 - la rata de schimb medie trimestrială, pentru anul 2013 – la rata zilnică.

4.4. PREZENTAREA ANALITICĂ A BALANȚEI DE PLĂȚI

În prezentarea analitică a **balanței de plăți globale** a Republicii Moldova al doilea an consecutiv se remarcă fenomenul de majorare a activele oficiale de rezervă, utilizând excedentul de mijloace valutare în economie.

Finanțarea excepțională în anul 2013 a însumat 117.24 mil. USD, fiind compusă din următoarele componente principale:

- granturi pentru susținerea bugetului de stat în sumă de 53.70 mil. USD acordate de Comisia Europeană;
- împrumuturile de la Banca Mondială (AID) în sumă totală de 11.20 mil. USD;
- plățile la serviciul datoriei externe, amânate pe parcursul anului de agenții economici din alte sectoare, în sumă de 20.35 mil. USD, precum și arieratele noi la importul de resurse energetice (31.99 mil. USD).

Tabelul 17 . Sinteza balanței de plăți a Republicii Moldova, în prezentare analitică (mil. USD)

	2009	2010	2011	2012	2013
CONTUL CURENT	-516.02	-545.41	-851.94	-602.03	-452.29
Bunuri	-1948.79	-2219.45	-2869.37	-2924.19	-2982.47
Servicii	-39.75	-23.44	31.39	9.14	15.58
Venituri	321.24	504.70	571.52	814.24	860.75
Transferuri curente	1151.28	1192.78	1414.52	1498.78	1653.85
CONTUL DE CAPITAL ȘI FINANCIAR	121.08	370.64	749.98	693.17	570.44
Contul de capital	-17.54	-28.36	-29.50	-36.71	-35.47
Contul financiar	138.62	399.00	779.48	729.88	605.91
Investiții directe, inclusiv în economia națională	201.57	204.39	267.64	175.29	207.42
Investiții de portofoliu	-5.87	1.00	-0.03	21.34	9.76
Active	-0.30	-4.84	-5.16	6.98	-0.40
Pasive	-5.57	5.84	5.13	14.36	10.16
Derivate financiare	0.34	-0.63	0.19	-0.24	0.11
Alte investiții	-57.42	194.24	511.68	533.49	388.62
Active	-210.56	75.51	90.82	226.19	-118.02
Pasive	153.14	118.73	420.86	307.30	506.64
împrumuturi	-45.12	77.04	178.31	281.91	207.46
guvernamentale	-3.41	3.98	26.62	62.12	25.50
bancare	-54.93	33.85	90.08	38.75	38.50
ale altor sectoare	13.22	39.21	61.61	181.04	143.46
alte fluxuri de capital	14.06	41.69	242.55	25.39	299.18
alocări de DST	184.20				
Erori și omisiuni	77.26	63.64	76.62	85.25	68.27
BALANȚA GLOBALĂ	-317.68	-111.13	-25.34	176.39	186.42
Finanțarea	317.68	111.13	25.34	-176.39	-186.42
Împrumutul de la FMI (net)	-14.86	174.67	153.08	138.51	-21.61
Modificarea activelor de rezervă*	200.55	-294.37	-278.11	-497.63	-282.05
Finanțarea excepțională	131.99	230.83	150.37	182.73	117.24
Transferuri unilaterale - granturi interguvernamentale	69.35	108.05	78.55	63.86	53.70
Alte investiții – pasive	62.64	122.78	71.82	118.87	63.54
– împrumuturi guvernamentale pentru susținerea balanței de plăți		40.42		37.28	11.20
– arierate (nete), inclusiv cele aferente reeșalonării	62.64	82.36	71.82	81.59	52.34

*(-) – majorare, (+) – micșorare ; activele de rezervă ale statului evaluate la rata de schimb zilnică pentru anul 2013, pentru 2004 - 2012 - la rata de schimb medie trimestrială

V. STATISTICA OPERAȚIUNILOR BANCARE INTERNAȚIONALE

Pe parcursul anului 2013 sistemul bancar național a înregistrat intrări de fluxuri financiare în valoare de 66,122.46 mil. USD și ieșiri – de 65,840.45 mil. USD, încasările depășind plățile cu 282.01 mil. USD, astfel se remarcă o creștere de 32.4 la sută la intrări și de 34.5 la sută la ieșiri (diagrama 30).

Diagrama 30. Fluxurile financiare internaționale agregate înregistrate în sistemul bancar național (mil. USD)

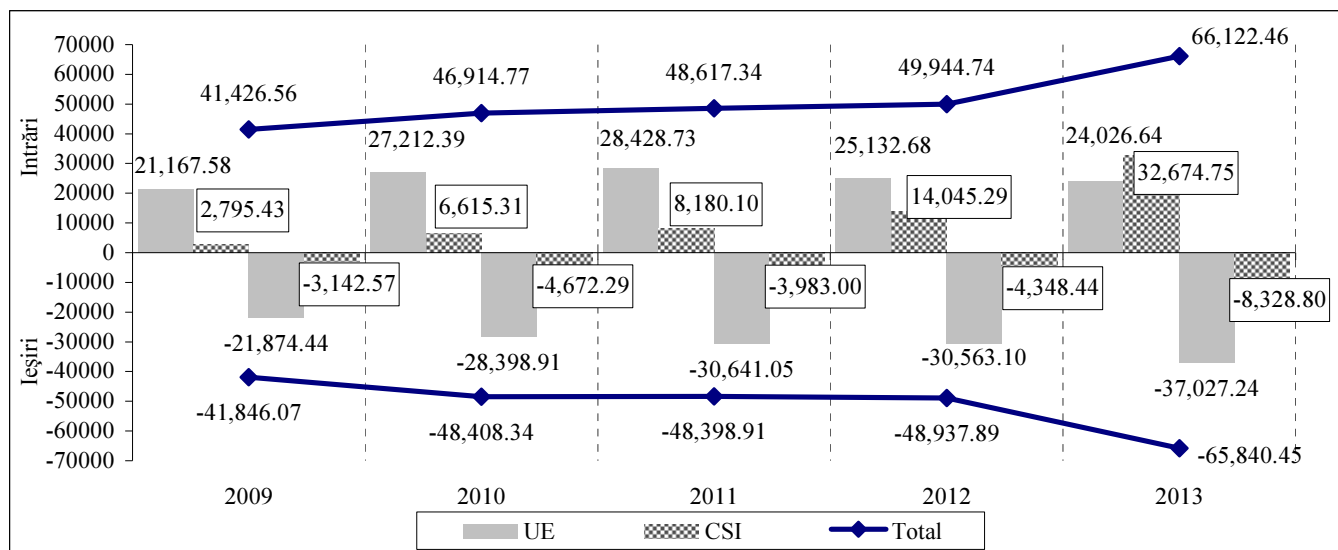

Volumul operațiunilor bancare cu statele *Uniunii Europene*, comparativ cu anul 2012, s-a diminuat la intrări cu 4.4 la sută și s-a majorat la ieșiri cu 21.2 la sută. Ponderea acestora a constituit 36.3 la sută din totalul intrărilor și 56.2 la sută din totalul ieșirilor.

Fluxurile bancare cu *CSI* s-au majorat, comparativ cu anul precedent, de 2.3 ori la intrări (în principal datorită creșterii substanțiale a tranzacțiilor de intermediere ce constituie majoritatea fluxurilor totale) și de 1.9 ori la ieșiri, înregistrând o pondere de 49.4 la sută din totalul intrărilor și de 12.7 la sută din totalul ieșirilor.

Volumul operațiunilor aferente *comerțului exterior cu bunuri* s-a majorat față de anul 2012 cu 26.5 la sută la încasări și cu 14.2 la sută la plăți, constituind, respectiv, 2,006.74 mil. USD și 4,988.08 mil. USD. Ponderea acestor operațiuni în fluxurile totale a alcătuit 3.0 la sută la intrări și 7.6 la sută la ieșiri. Gradul de acoperire a plăților pentru importuri de bunuri prin încasările din exporturi de bunuri a constituit 40.2 la sută, majorându-se față de cel din anul 2012 cu 3.9 p.p.

Încasările internaționale pentru *servicii*, efectuate prin intermediul băncilor, s-au majorat față de anul precedent cu 12.1 la sută, până la 854.73 mil. USD, iar plățile cu 12.4 la sută, înregistrând 711.68 mil. USD. Gradul de acoperire a plăților prin încasări la servicii a reprezentat 120.1 la sută. Cea mai însemnată pondere în operațiunile pentru servicii le-a revenit celor pentru transport, care au deținut 39.4 la sută din încasări și 40.0 la sută din plăți. De asemenea, încasări și plăți importante au fost la următoarele tipuri de servicii: călătorii (20.5 și 24.3 la sută din totalul serviciilor, respectiv încasări și plăți), comunicații (11.9 și 4.5 la sută), servicii de informatizare și informaționale (6.2 și 5.5 la sută), de construcții (5.6 și 5.0 la sută), guvernamentale (3.7 și 4.7 la sută), de asigurare (1.3 și 2.7 la sută), servicii de publicitate și de marketing (2.8 și 1.1 la sută).

Volumul granturilor și al *asistenței tehnice* din exterior s-a majorat față de anul 2012 cu 18.6 la sută și a constituit 222.90 mil. USD.

Prin intermediul băncilor licențiate au fost *transferate din străinătate în favoarea persoanelor fizice* mijloace bănești în valoare netă de 1,608.98 mil. USD, în creștere cu 7.7 la sută comparativ cu anul 2012.

Diagrama 31. Transferurile de mijloace bănești din străinătate efectuate în favoarea persoanelor fizice prin intermediul băncilor licențiate, dinamică anuală netă (mil. USD)

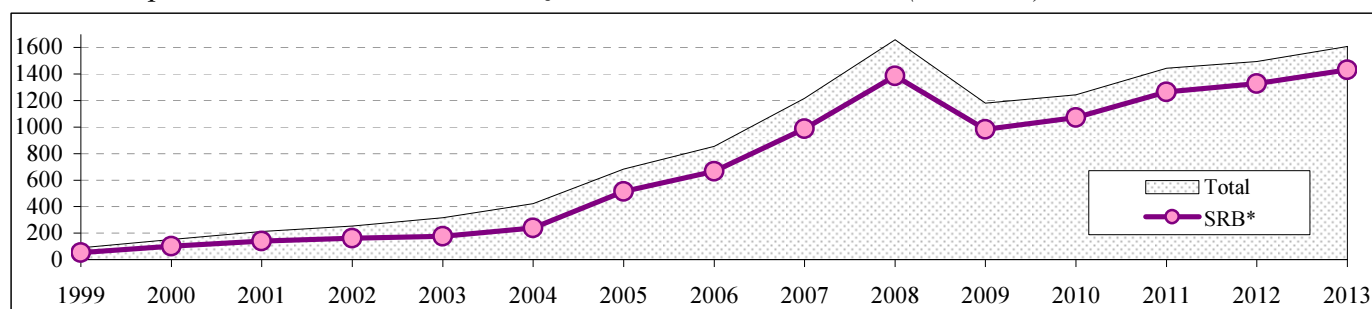

*SRB - sisteme de remitere de bani utilizate în Republica Moldova

Structura valutară a transferurilor din străinătate în favoarea persoanelor fizice (diagrama 32) arată scăderea ponderii dolarului SUA (-7.6 p.p., până la 31.3 la sută) și a ponderii euro (-2.0 p.p., până la 35.1 la sută) și majorarea ponderii transferurilor efectuate în ruble rusești (+9.6 p.p., până la 33.6 la sută).

Diagrama 32. Structura valutară a transferurilor de mijloace bănești din străinătate prin SRB efectuate în favoarea persoanelor fizice prin intermediul băncilor licențiate (%)

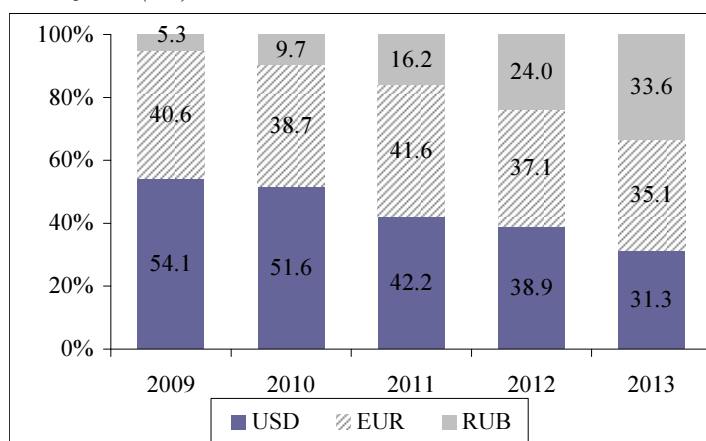

Tranzacțiile în dolari SUA au avut o pondere de 60.3 la sută în totalul intrărilor (majorându-se față de anul 2012 cu 3.7 p.p.) și 73.1 la sută din totalul ieșirilor (majorându-se cu 10.4 p.p.). În tranzacțiile comerciale cu bunuri și servicii dolarul SUA a reprezentat 51.0 la sută din încasări și 56.4 la sută din plăți.

Ponderea monedei Uniunii Europene în tranzacțiile externe s-a diminuat cu 12.0 p.p. la intrări (constituind 16.8 la sută) și cu 11.5 p.p. la ieșiri (constituind 18.1 la sută). În fluxurile aferente comerțului cu bunuri și servicii tranzacțiile în euro au reprezentat 41.1 la sută din încasări și 39.5 la sută din plăți.

Rubla rusească a fost utilizată în proporție de 20.3 la sută la intrări (majorându-se cu 8.4 p.p.) și de 6.2 la sută la ieșiri (majorându-se cu 1.3 p.p.).

Structura valutară a fluxurilor financiare înregistrate în sistemul bancar național este prezentată în diagrama 33.

Diagrama 33. Structura valutară a fluxurilor înregistrate în sistemul bancar național (mil. USD)

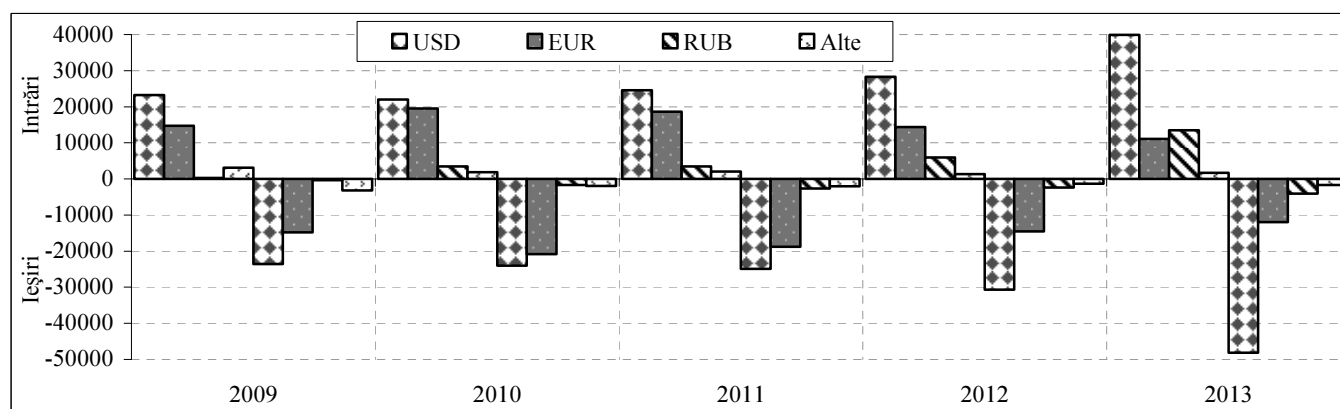

VI. POZIȚIA INVESTIȚIONALĂ INTERNAȚIONALĂ A REPUBLICII MOLDOVA LA 31.12.2013

Poziția investițională internațională a Republicii Moldova și-a continuat evoluția descendentă din perioadele precedente, soldul debitor al acesteia majorându-se până la 5,326.64 mil. USD (cu 5.1 la sută mai mare față de cel înregistrat la sfârșitul anului 2012) (tabelul 18). La deteriorarea poziției externe nete au contribuit tranzacțiile efective cu nerezidenții (cu 365.79 mil. USD) și reevaluările de prețuri (cu 79.81 mil. USD), în timp ce fluctuația ratei de schimb a valurilor originale față de USD și alte ajustări au influențat echilibrarea acesteia (respectiv cu 162.06 mil. USD și 23.69 mil. USD).

Tabelul 18. Poziția investițională internațională a Moldovei (mil. USD)

	Situția la sfârșitul anului 2012	Modificări care reflectă					Situția la sfârșitul anului 2013
		dinamica totală	fluxul din BP	schimbări de preț	fluctuația ratei de schimb	alte ajustări	
Poziția investițională internațională (netă)	-5,066.79	-259.85	-365.79	-79.81	162.06	23.69	-5,326.64
Active	3,568.32	485.99	429.47	-8.20	41.03	23.69	4,054.31
Investiții directe peste hotare	108.20	28.88	28.88				137.08
Capital social	104.39	26.43	26.43				130.82
Alt capital	3.81	2.45	2.45				6.26
Investiții de portofoliu	5.17	2.04	0.40		0.03	1.61	7.21
Titluri de participare	2.55	0.13	0.13				2.68
Titluri de creanță	2.62	1.91	0.27		0.03	1.61	4.53
Derivate financiare	3.77	0.12	0.12				3.89
Alte investiții	936.18	149.32	118.02		9.22	22.08	1,085.50
Credite comerciale	185.56	-59.72	-61.41		1.69		125.84
Împrumuturi	10.31	37.79	37.79				48.10
Valută și depozite	631.69	270.85	241.24		7.53	22.08	902.54
Alte active	108.62	-99.60	-99.60				9.02
Active de rezervă	2,515.00	305.63	282.05*	-8.20	31.78		2,820.63
Pasive	8,635.11	745.84	795.26	71.61	-121.03		9,380.95
Investiții directe în economia națională	3,466.67	147.86	236.30	60.63	-147.06	-2.01	3,614.53
Capital social și venit reinvestit	2,557.88	81.65	179.52	60.63	-156.49	-2.01	2,639.53
Alt capital	908.79	66.21	56.78		9.43		975.00
Investiții de portofoliu	87.13	23.15	10.16	10.98		2.01	110.28
Titluri de participare	87.13	23.06	10.07	10.98		2.01	110.19
Titluri de angajamente		0.09	0.09				0.09
Derivate financiare	3.13	0.23	0.23				3.36
Alte investiții	5,078.18	574.60	548.57		26.03		5,652.78
Credite comerciale	987.77	78.80	73.71		5.09		1,066.57
Împrumuturi	3,023.15	217.75	197.05		20.70		3,240.90
Valută și depozite	144.80	226.53	226.12		0.41		371.33
Alte pasive	741.01	51.69	51.69				792.70
Alocări de DST	181.45	-0.17			-0.17		181.28

* evaluate la rata de schimb zilnică

Notă: Pentru evaluarea stocurilor se utilizează cross-cursul oficial de schimb al devizelor originale față de dolarul SUA, la sfârșitul de perioadă.

Anul 2013 a consemnat majorarea comparativ cu sfârșitul anului 2012 atât a activelor financiare (cu 13.6 la sută) cât și a pasivelor financiare (cu 8.6 la sută).

Evoluția poziției investiționale internaționale este reflectată în diagrama 34.

La creșterea activelor externe au contribuit în principal investițiile directe peste hotare care au înregistrat majorări ale stocului cu 26.7 la sută, alte investiții (cu 15.9 la sută) și activele oficiale de rezervă (cu 12.2 la sută). Activele sub formă de valută și depozite din sectorul bancar plasate peste hotare s-au mărit semnificativ (de 2.2 ori), în timp ce creditele comerciale s-au diminuat cu 32.2 la sută, la fel și valuta și depozitele altor sectoare (cu 183.46 mil. USD).

Pasivele externe la finele anului 2013 au înregistrat majorări de stoc pentru toate instrumentele financiare: investițiile directe în economia Moldovei – cu 4.3 la sută, investițiile de portofoliu și derivatele financiare – cu 25.9 la sută, alte investiții – cu 11.3 la sută. Toate componentele altor investiții: creditele comerciale, împrumuturile și alte pasive și-au mărit stocul, respectiv cu 8.0 la sută,

7.2 la sută și 7.0 la sută, iar stocul de valută și depozite pentru sectorul bancar a înregistrat majorări semnificative (de 2.6 ori față de finele anului 2012).

Diagrama 34. Poziția investițională internațională, în dinamică anuală (mil. USD)

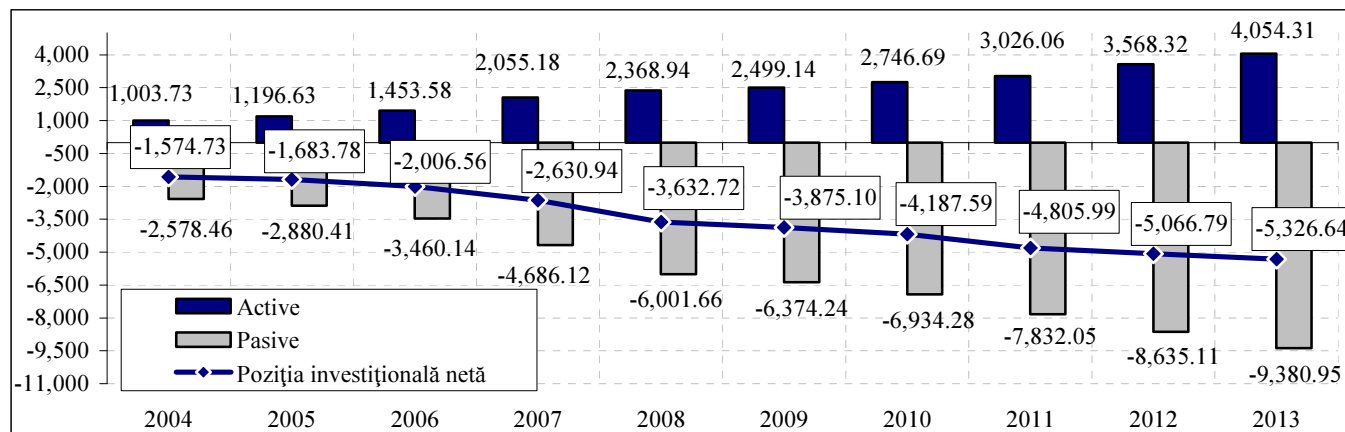

Structura activelor și pasivelor financiare este prezentată în diagrama 35.

Diagrama 35. Structura pe instrumente a activelor și pasivelor externe la 31.12.2013

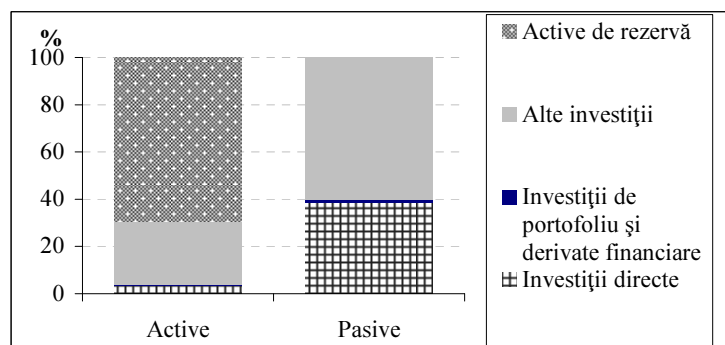

Pasivele financiare au acoperit creanțele de 2.3 ori.

Stocul de investiții directe în economia Moldovei a depășit la finele anului 2013 de 26.4 ori stocul investițiilor rezidenților peste hotare.

Angajamentele sub formă de investiții de portofoliu și derivate financiare au depășit creanțele de 10.2 ori.

Stocul de active la alte investiții (inclusiv activele de rezervă) a fost cu 30.9 la sută mai mic decât stocul angajamentelor externe sub formă de alte investiții.

Diagrama 36. Activele financiare externe, la sfârșitul perioadei (mil. USD)

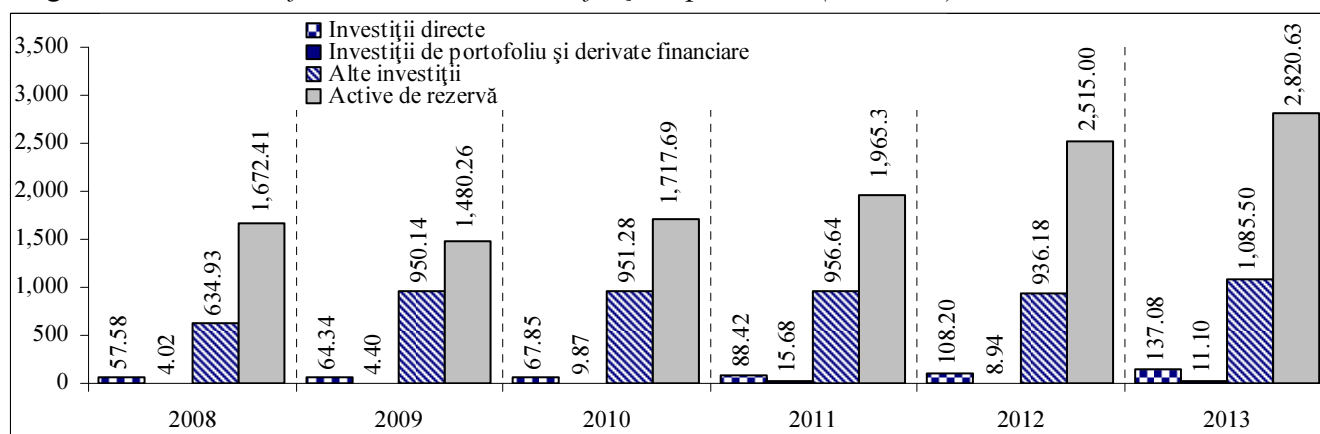

Activele financiare externe au înregistrat la 31.12.2013 un stoc de 4,054.31 mil. USD, ca urmare a tranzacțiilor reale în valoare de 429.47 mil. USD și ale unor fluxuri de reevaluare (influențe de preț, curs de schimb și reclasificări) ce au însumat 56.52 mil. USD.

Structura activelor externe pe principalele componente a rămas aproape fără schimbări față de 31 decembrie 2012, activele de rezervă deținând în continuare ponderea majoritară (69.6 la sută), urmate de alte investiții (26.8 la sută), investițiile directe în străinătate (3.4 la sută) și de investițiile de portofoliu și derivatele financiare (0.3 la sută).

La situația din 31.12.2013, activele oficiale de rezervă au însumat 2,820.63 mil. USD, în creștere în special pe seama tranzacțiilor nete din balanța de plăți de 282.05 mil. USD (calculate la rata de schimb zilnică a valutelor originale din componența rezervelor față de dolarul SUA) și a fluctuației ratei de schimb a valutelor originale față de dolarul SUA de 31.79 mil. USD. Diminuarea lor a fost determinată de reevaluarea hârtiilor de valoare și a aurului (cu 7.12 mil. USD și 1.08 mil. USD respectiv). Structura activelor de rezervă este reflectată în diagrama 37.

Diagrama 37. Structura activelor de rezervă

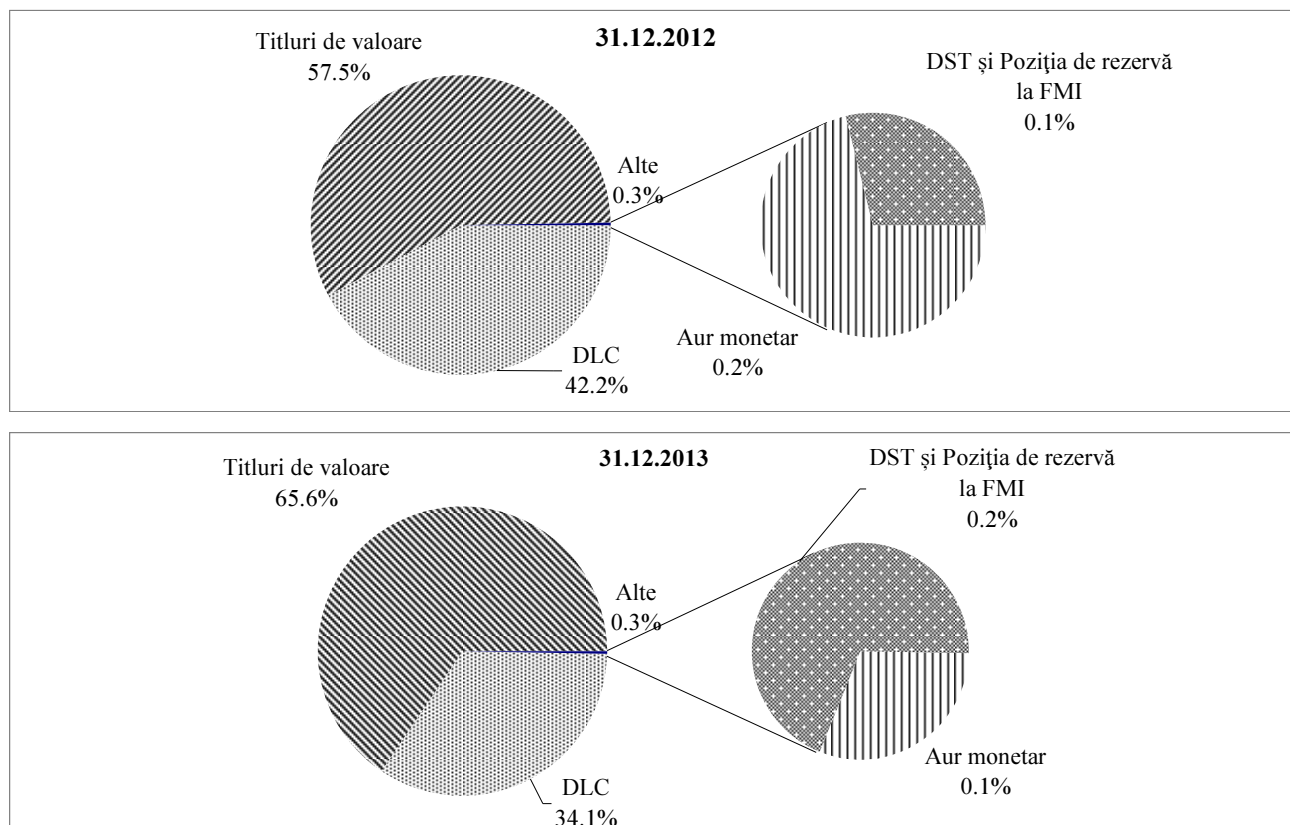

Activele sub formă de alte investiții au crescut cu 15.9 la sută față de finele anului 2012, stocul investițiilor directe peste hotare a însumat 137.08 mil. USD, în creștere cu 26.7 la sută în special ca urmare a majorării participațiilor la capitalul social al firmelor nerezidente.

La finele anului 2013, activele sub formă de *valută și depozite* ale băncilor licențiate au fost în mare parte în dolari SUA, ponderea lor atingând 64.2 la sută. În același timp, ponderea activelor în euro, care în 2012 a constituit 51.2 la sută, s-a diminuat cu 19.9 p.p., până la 31.3 la sută (diagrama 38).

Diagrama 38. Structura valutară a activelor externe sub formă de valută și depozite ale băncilor licențiate

a. sfârșitul anului 2012

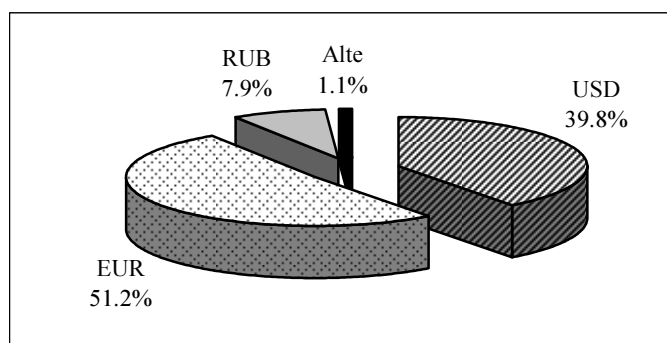

b. sfârșitul anului 2013

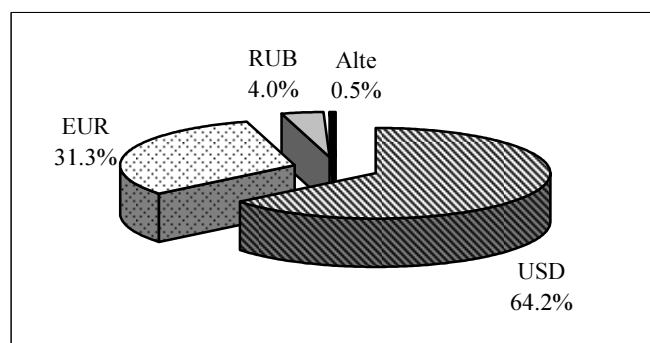

Stocul pasivelor externe la finele anului 2013 s-a majorat până la nivelul de 9,380.95 mil. USD ca urmare a tranzacțiilor externe nete (795.26 mil. USD), fluxurile de reevaluare (fluctuația ratei de schimb împreună cu schimbările de preț) au influențat micșorarea lor cu 49.42 mil. USD.

Structura pasivelor externe pe principalele instrumente financiare reflectă faptul că alte investiții continuă să dețină ponderea majoritară (60.3 la sută), în creștere cu 1.5 p.p. față de anul 2012, urmate de investițiile directe (38.5 la sută) și investițiile de portofoliu (1.2 la sută).

Alte investiții au fost reprezentate în proporție de 57.3 la sută de împrumuturi, 18.9 la sută – credite comerciale, 14.0 la sută – alte pasive, 6.6 la sută – valută și depozite și 3.2 la sută – alocări de DST.

Diagrama 39. *Pasivele financiare externe, la sfârșitul perioadei (mil. USD)*

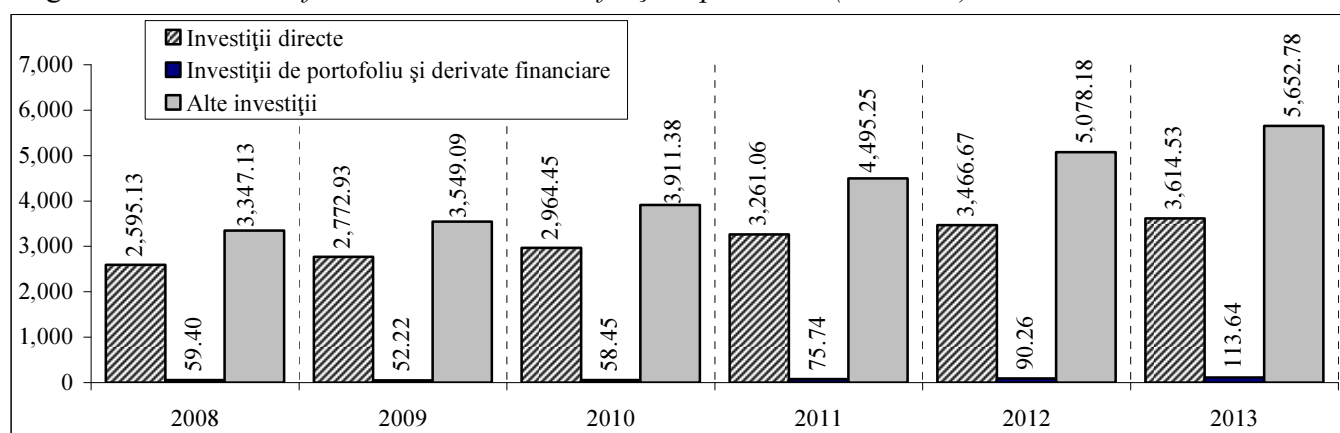

Stocul de investiții străine directe la data de 31 decembrie 2013 a atins 3614.53 mil. USD, în creștere cu 4.3 la sută comparativ cu cel de la finele anului 2012 (diagrama 40). Creșterea a fost generată de intrările nete în valoare de 236.30 mil. USD și de variația prețurilor (60.63 mil. USD), iar reclasificările (în sectorul bancar de la investiții directe la investiții de portofoliu ca urmare a modificării ponderii în capitalul statutar – 2.01 mil. USD) și fluctuația ratei de schimb (147.06 mil. USD) au avut influență inversă. Acest stoc este compus din: *participațiile la capitalul social și venitul reinvestit* în valoare de 2,639.53 mil. USD (73.0 la sută din total) și *împrumuturile intragrup* (alt capital) – 975.00 mil. USD (27.0 la sută).

Diagrama 40. *Investițiile străine directe în economia națională*, dinamică anuală (mil. USD)*

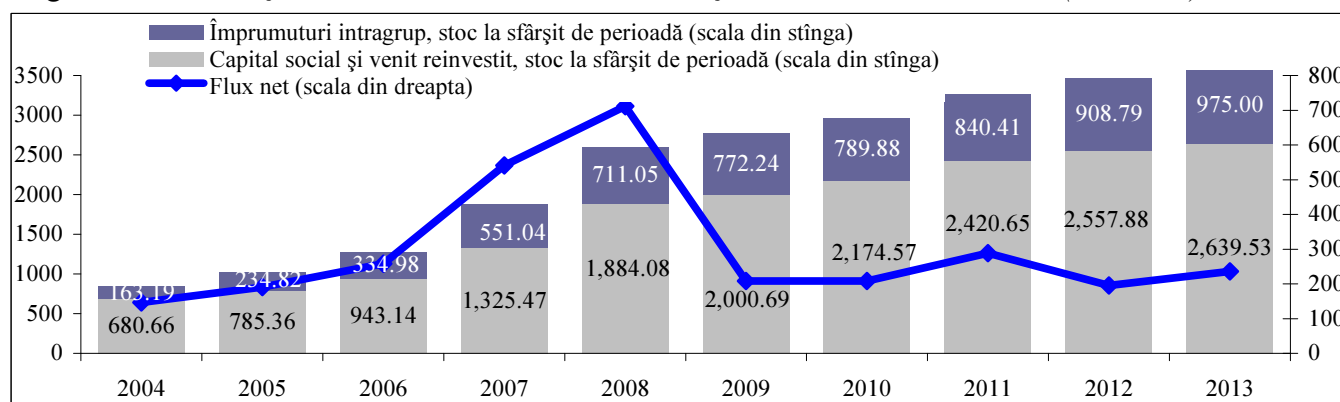

*stocuri calculate conform principiului costului istoric

Majorarea stocului de investiții străine directe în capitalul social al sectorului bancar în anul 2013 a fost influențată de vărsările de capital din Italia, Germania și de retragerea investițiilor de către investitorii din Olanda (precum și din cauza reclasificării unei părți la investiții de portofoliu).

Majorarea cu 3.0 la sută comparativ cu finele anului 2012 a stocului de investiții străine directe în capitalul social al altor sectoare a fost determinată în fond de intrările noi din Turcia, Rusia, Olanda și Italia. Creșterea stocului de investiții străine directe din Italia s-a datorat, în cea mai mare parte, procurărilor de imobile în Republica Moldova de către persoane fizice.

Repartiția geografică a stocului de investiții străine directe în capitalului social acumulat în

economia națională la sfârșitul anului 2013 este reflectată în diagrama 41.

Diagrama 41. Distribuția geografică a ISD* acumulate în capitalul social, pe principalele țări (mil. USD)
a. Sectorul bancar b. Alte sectoare

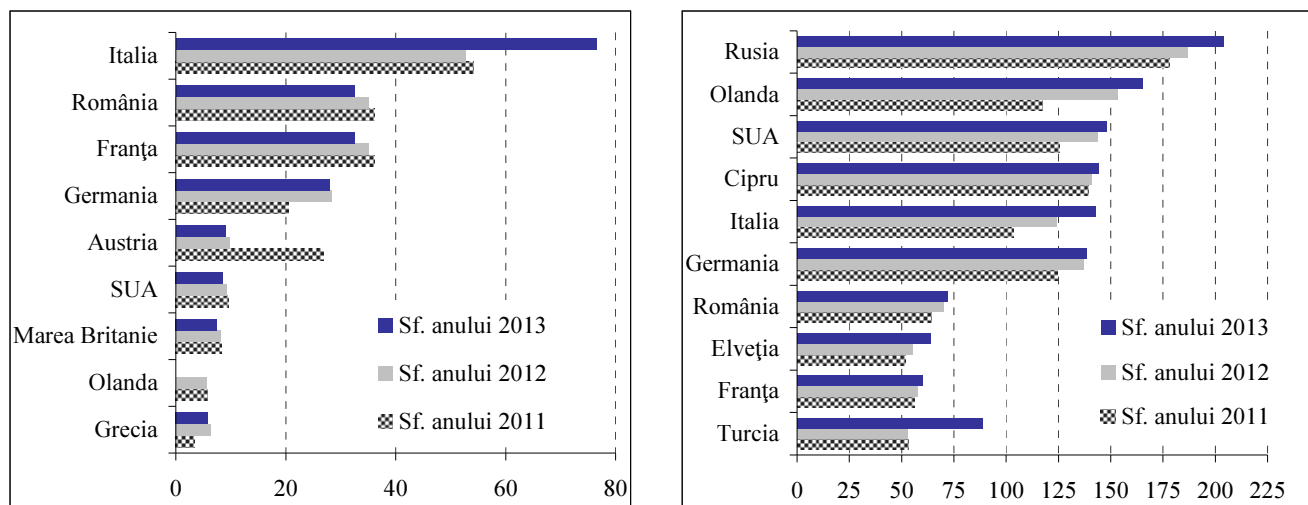

*stocuri calculate conform principiului costului istoric, distribuția pe țări în baza investitorului nemijlocit

În distribuția geografică a capitalului social acumulat, investitorilor din țările UE le-a revenit în continuare ponderea majoră – 52.0 la sută, celor din țările CSI – 11.6 la sută, iar din alte țări – 36.4 la sută (diagrama 42). Principalii investitori străini au provenit din Italia, Rusia, Germania, Olanda, România, Cipru, SUA.

Diagrama 42. Investițiile străine directe* – capital social acumulat, pe zone geografice (mil. USD)

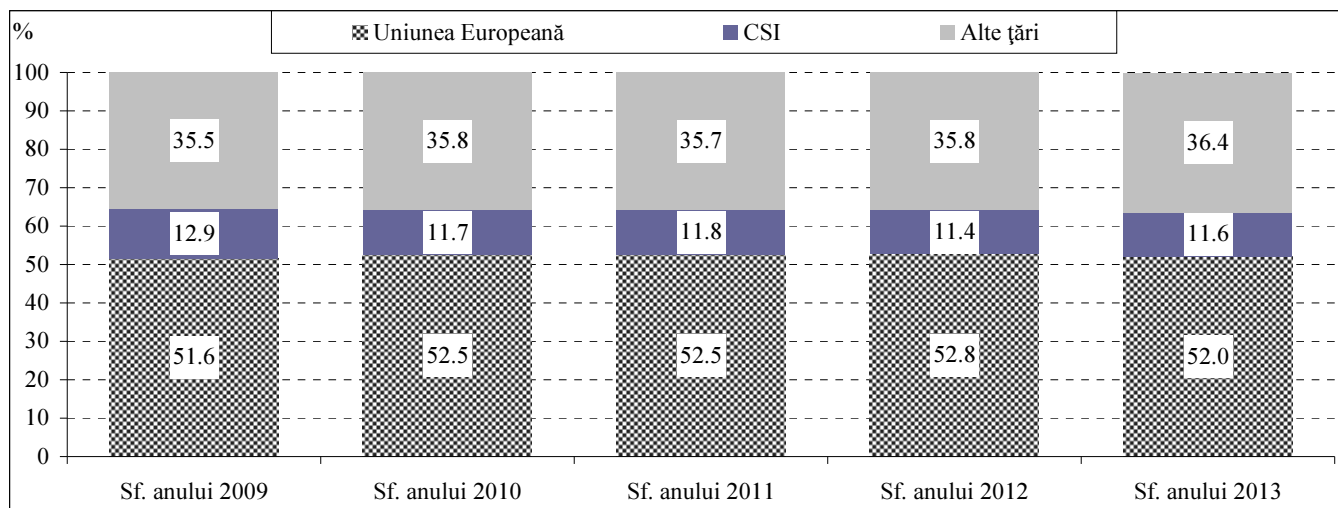

*stocuri calculate conform principiului costului istoric

Principala activitate economică care a beneficiat de investiții directe străine a fost industria prelucrătoare (25.4 la sută), urmată de activitatea financiară (24.9 la sută). Alte activități care au atras mijloace financiare de la investitori străini au fost comerțul, tranzacțiile imobiliare, transporturile și telecomunicațiile, industria energetică. Distribuția pe tipuri de activități economice a stocului de investiții străine directe sub formă de capital social acumulat în economia națională este prezentată în diagrama 43.

Diagrama 43. Investițiile străine directe – capital social acumulat la 31.12.2013, activități economice

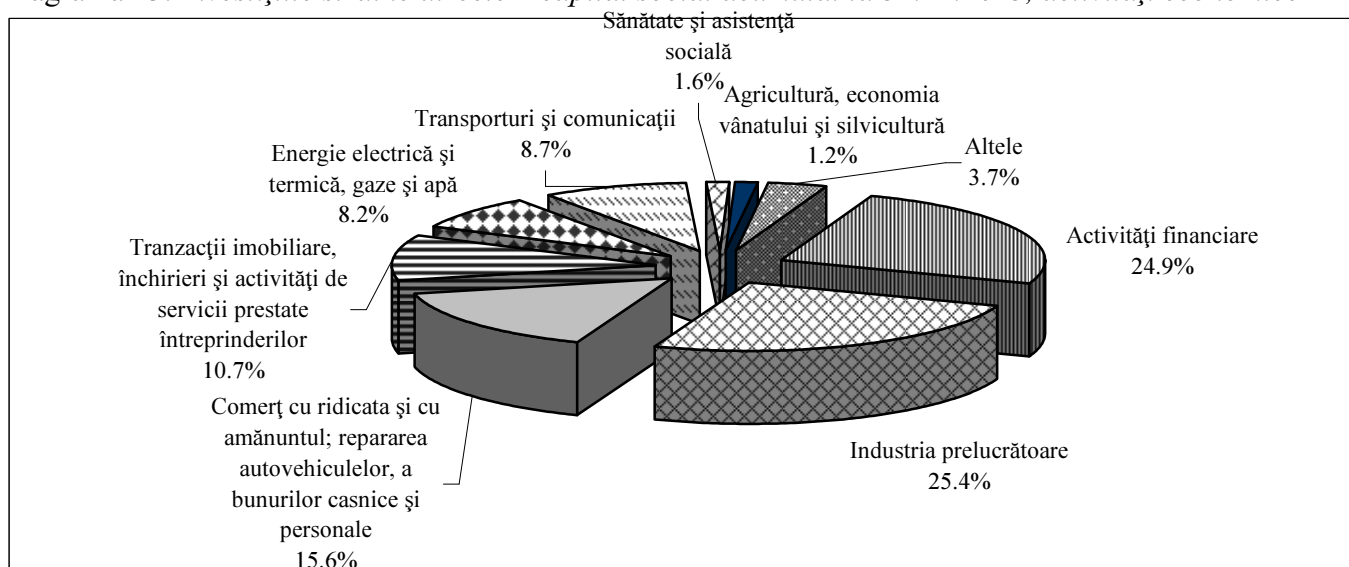

Sursa: Elaborat de BNM în baza datelor BNS

La finele anului 2013, pasivele sub valută și depozite au fost în cea mai mare parte în dolari SUA, cu o pondere de 77.8 la sută, cu 22.9 p.p mai mare comparativ cu finele anului 2012. De menționat scăderea semnificativă a ponderii pasivelor în euro, până la 15.8 la sută (față de 30.4 la sută la sfârșitul anului 2012). Pasivele în ruble rusești s-au diminuat până la 2.5 la sută (diagrama 44).

Diagrama 44. Structura valutară a pasivelor externe sub formă de valută și depozite ale băncilor licențiate

a. sfârșitul anului 2012

b. sfârșitul anului 2013



Diagrama 45. Structura sectorială a activelor și pasivelor financiare, la sfârșitul perioadei (mil. USD)



Structura pe sectoare a activelor și pasivelor externe ale țării la situația din 31.12.2013 (diagrama 45) relevă lipsa de modificări semnificative comparativ cu anii precedenți.

Ponderea majoritară în activele externe continuă să o dețină sectorul autorității monetare (69.6 la sută), urmat de sectorul bancar (21.1 la sută) și alte sectoare (9.3 la sută).

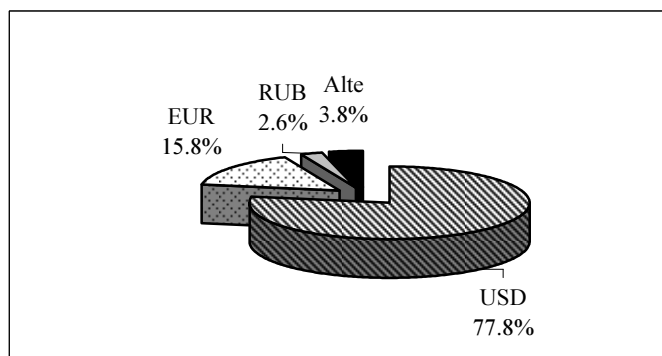
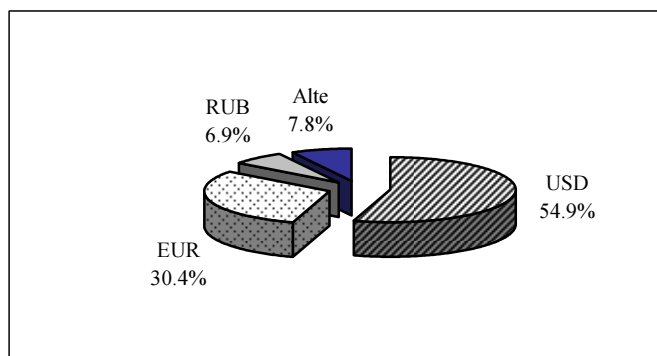
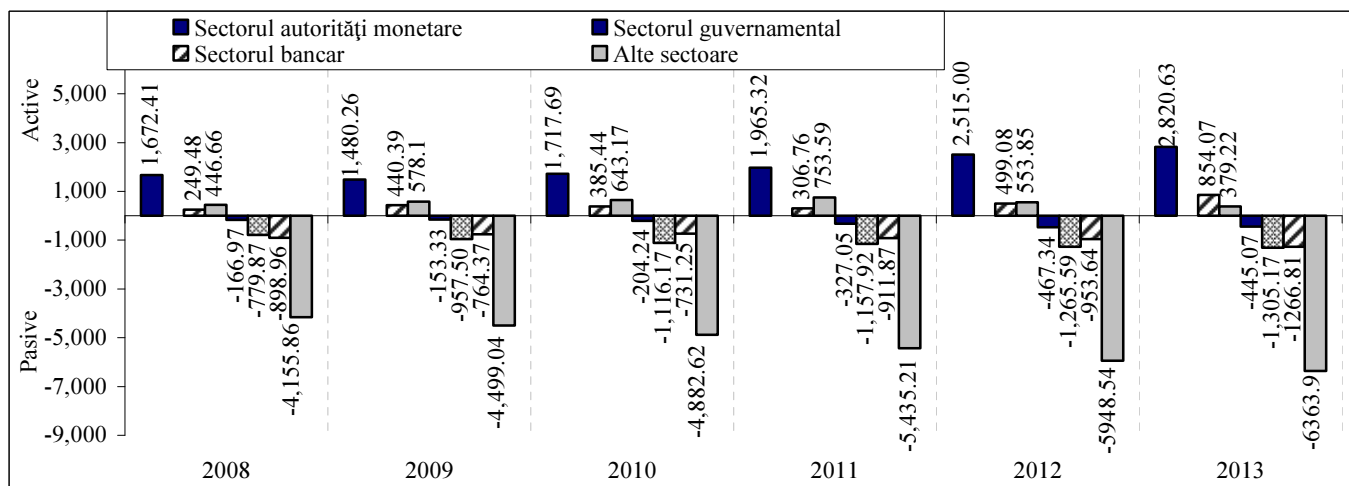
În pasivele externe, altor sectoare le revine ponderea majoră (67.8 la sută), sectorului bancar și sectorului guvernamental revenindu-le respectiv 13.5 la sută și 13.9 la sută, iar autorităților monetare doar 4.7 la sută.

Activele externe ale autorităților monetare au consemnat o creștere de 12.2 la sută, pasivele înregistrând diminuări de 4.8 la sută, acest sector continuând să-și păstreze poziția net creditoare (în creștere cu 16.0 la sută).

Poziția net debitoare a sectorului guvernamental s-a deteriorat față de finele anului 2012 (cu 3.1 la sută), pe fondul majorării datoriei externe a acestui sector.

Stocul activelor externe ale sectorului bancar a crescut de 1.7 ori (în special sub formă de valută și depozite - de 2.2 ori), astfel sectorul respectiv și-a atenuat soldul net debitor, care a înregistrat diminuări cu 9.2 la sută (stocul pasivelor s-a majorat cu 32.8 la sută).

Alte sectoare și-au deteriorat poziția net debitoare față de finele anului 2012 cu 10.9 la sută, activele externe diminuându-se cu 31.5 la sută, pasivele majorându-se cu 7.0 la sută (investitorii nerezidenți și-au majorat participația la capitalul companiilor din Moldova și au continuat să acorde împrumuturi firmelor fiice).

Diagrama 46. Structura activelor și pasivelor financiare, pe termene de scadență (mil. USD)

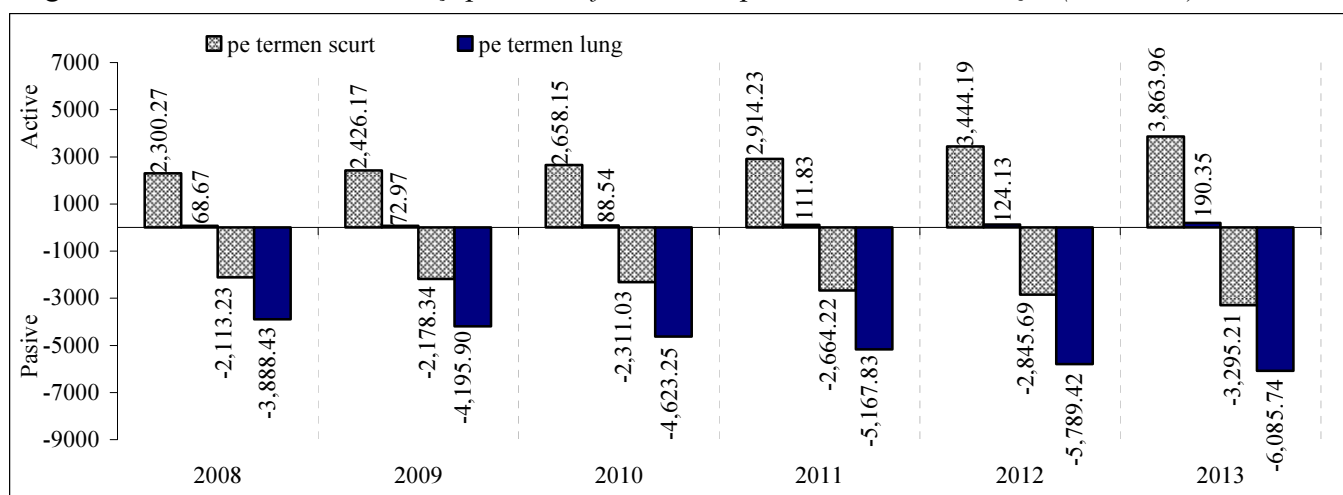

În totalul creanțelor (diagrama 46) cele pe termen scurt cu o pondere de 95.3 la sută au totalizat 3,863.96 mil. USD (cu 12.2 la sută mai mult față de finele anului 2012), compuse în mare parte din active oficiale de rezervă (73.0 la sută) și alte investiții (26.7 la sută). Cele pe termen lung fiind nesemnificative (4.7 la sută din total creanțe) au înregistrat majorări cu 53.3 la sută față de finele anului 2012.

Investițiile directe peste hotare cu un stoc de 130.82 mil. USD au deținut 68.7 la sută din totalul activelor pe termen lung, urmate de alte investiții (27.5 la sută) și de investițiile de portofoliu (3.8 la sută).

Situația este diferită în ceea ce privește angajamentele financiare externe, cele pe termen lung au avut o pondere de 64.9 la sută, iar pe termen scurt - 35.1 la sută.

Atât angajamentele pe termen lung cât și cele pe termen scurt au crescut față de finele anului 2012 respectiv cu 5.1 la sută și 15.8 la sută. Cele pe termen lung au fost reprezentate în principal de alte investiții (54.8 la sută) și de investițiile directe (43.4 la sută), cele pe termen scurt sunt formate în fond din alte investiții (70.3 la sută) și investițiile directe (alt capital) - 29.6 la sută.

VII. DATORIA EXTERNĂ A REPUBLICII MOLDOVA LA 31.12.2013

7.1. EVOLUȚIA ȘI STRUCTURA DATORIEI EXTERNE

Datoria externă brută a Republicii Moldova s-a majorat pe parcursul anului 2013 cu 653.55 mil. USD (10.9 la sută) și la 31 decembrie 2013 a constituit 6,673.37 mil. USD (tabelul 19).

Tabelul 19. *Datoria externă brută a Republicii Moldova, la sfârșitul perioadei (mil. USD)*

	2009	2010	2011	2012*	2013
Sectorul guvernamental	957.50	1,116.18	1,157.92	1,265.59	1,305.17
<i>Pe termen lung</i>	957.50	1,116.18	1,157.92	1,265.59	1,305.17
Împrumuturi	773.63	934.90	977.77	1,084.14	1,123.89
Alocări de DST	183.87	181.28	180.15	181.45	181.28
Autorități monetare	153.33	204.24	327.05	467.34	445.07
<i>Pe termen lung</i>	153.33	204.24	327.05	467.34	445.07
Împrumuturi	153.33	204.24	327.05	467.34	445.07
Bănci	457.60	406.62	544.11	581.82	856.83
<i>Pe termen scurt</i>	189.98	113.18	184.17	189.32	423.37
Împrumuturi	10.60	10.60	28.85	38.85	42.57
Valută și depozite	179.38	101.97	148.99	144.80	371.32
Alte angajamente aferente datoriei	0.00	0.61	6.33	5.67	9.48
<i>Pe termen lung</i>	267.62	293.44	359.94	392.50	433.46
Împrumuturi	267.62	293.44	359.94	392.50	433.46
Alte sectoare	1,905.46	2,100.09	2,372.80	2,665.71	2,938.52
<i>Pe termen scurt</i>	1,137.97	1,320.76	1,543.14	1,646.73	1,786.29
Împrumuturi	13.07	18.85	18.93	21.34	43.68
Credite comerciale	683.96	775.72	947.34	987.77	1066.57
Alte angajamente aferente datoriei	440.94	526.19	576.87	637.62	676.04
Arierate	67.13	93.35	121.80	125.87	136.76
Altele	373.81	432.84	455.07	511.75	539.28
din care datoria pentru resurse energetice	372.19	419.64	453.45	505.67	537.66
<i>Pe termen lung</i>	767.49	779.33	829.66	1,018.98	1,152.23
Împrumuturi	767.49	779.33	829.66	1,018.98	1,152.23
Investiții directe: creditare intragrup	853.19	883.97	957.03	1,039.36	1,127.78
Angajamente față de investitorii străini	853.19	883.97	957.03	1,039.36	1,127.78
<i>Pe termen scurt</i>	75.20	84.26	100.59	111.26	116.89
Arierate	75.20	84.26	93.57	97.72	107.18
Împrumuturi de la investitorii străini			7.02	13.54	9.71
<i>Pe termen lung</i>	777.99	799.71	856.44	928.10	1,010.89
Împrumuturi de la investitorii străini	777.99	799.71	856.44	928.10	1,010.89
TOTAL	4,327.08	4,711.10	5,358.91	6,019.82	6,673.37

*date revizuite

Diagrama 47. *Datoria externă, la sfârșitul perioadei, prezentare sectorială (mil. USD)*

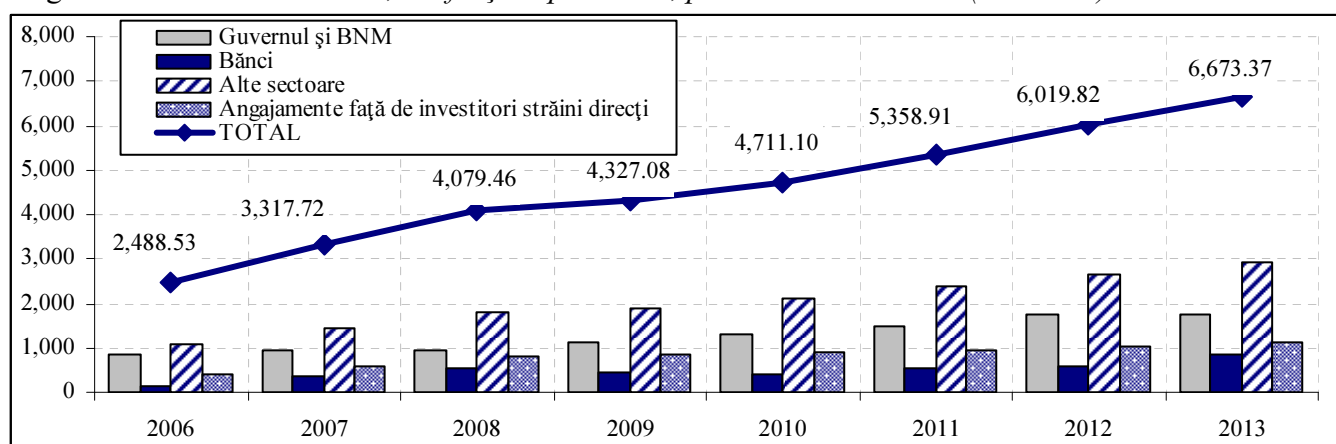

Pe sectoare instituționale, datoria externă este repartizată după cum urmează: alte sectoare – 44.0 la sută (față de 44.3 la sută în 2012), sectorul guvernamental – 19.6 la sută (21.0 în 2012), angajamentele față de investitorii străini direcți – 16.9 la sută (17.3 la sută în 2012), sectorul bancar – 12.8 la sută (în 2012 9.7 la sută), autoritățile monetare – 6.7 la sută (7.8 la sută în 2012) (diagrama 47).

La sfârșitul anului 2013 *datoria externă publică și public garantată* a însumat 1,774.92 mil. USD (+0.7 la sută), iar cea *privată negarantată* – 4,898.45 mil. USD (+15.1 la sută), în creștere față de situația de la finele anului 2012 (tabelul 20).

Tabelul 20. Datoria externă publică, public garantată și datoria privată negarantată (mil. USD)

	2009	2010	2011	2012	2013
Datoria publică și public garantată	1,139.79	1,348.68	1,521.35	1,762.56	1,774.92
<i>Pe termen scurt</i>	0.10	0.03			
Alte angajamente aferente datoriei	0.10	0.03			
Arierate (principal și dobândă)	0.10	0.03			
din care datoria corporațiilor publice	0.10	0.03			
<i>Pe termen lung</i>	1,139.69	1,348.65	1,521.35	1,762.56	1,774.92
Împrumuturi	955.82	1,167.37	1,341.20	1,581.11	1,593.64
din care datoria corporațiilor publice și UAT*	20.43	21.86	47.04	46.47	38.09
Alocări de DST de la FMI	183.87	181.28	180.15	181.45	181.28
Datoria privată negarantată	3,187.29	3,362.42	3,837.56	4,257.26	4,898.45
<i>Pe termen scurt</i>	1,327.85	1,433.91	1,727.31	1,836.06	2,209.66
Împrumuturi	23.67	29.45	47.78	60.19	86.24
Valută și depozite	179.38	101.97	148.99	144.80	371.33
Credite comerciale	683.96	775.72	947.34	987.77	1,066.57
Alte angajamente aferente datoriei	440.84	526.77	583.20	643.30	685.52
Arierate (principal și dobândă)	67.03	93.32	121.80	125.87	136.76
Altele	373.81	433.45	461.40	517.43	548.76
<i>Pe termen lung</i>	1,006.25	1,044.54	1,153.22	1,381.84	1,561.01
Împrumuturi	1,006.25	1,044.54	1,153.22	1,381.84	1,561.01
<i>Investiții directe: creditare intragrup</i>	853.19	883.97	957.03	1,039.36	1,127.78
Angajamente față de investitorii străini	853.19	883.97	957.03	1,039.36	1,127.78
<i>Pe termen scurt</i>	75.20	84.26	100.59	111.26	116.89
Arierate	75.20	84.26	93.57	97.72	107.18
Împrumuturi de la investitorii străini			7.02	13.54	9.71
<i>Pe termen lung</i>	777.99	799.71	856.44	928.10	1,010.89
Împrumuturi de la investitorii străini	777.99	799.71	856.44	928.10	1,010.89
TOTAL	4,327.08	4,711.10	5,358.91	6,019.82	6,673.37

*unități administrativ-teritoriale

Diagrama 48. Structura datoriei externe, pe termene de scadență, la sfârșitul perioadei (mil. USD)

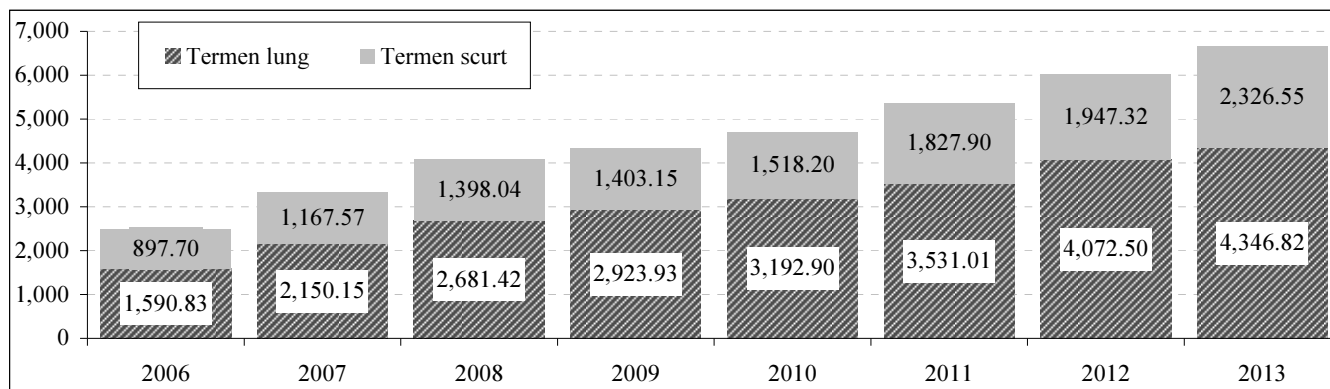

Evoluția structurii datoriei externe pe termene de scadență este prezentată în diagrama 48.

La 31 decembrie 2013, angajamentele pe termen lung au însumat 4346.82 mil. USD (+6.7 la sută) și au fost constituite din: împrumuturi de la investitorii străini direcți în proporție de 23.3 la sută, alte împrumuturi pe termen lung – 72.5 la sută și alocări de DST – 4.2 la sută (diagrama 49).

Datoria externă pe termen scurt a totalizat 2326.55 mil. USD (+19.5 la sută) și cuprinde: credite comerciale (constituite în majoritate din avansuri primite și facturi neachitate la termen) – 45.8 la sută, datoria istorică pentru importul de resurse energetice – 23.1 la sută, arierate (angajamente neonorate la serviciul împrumuturilor externe pe termen lung și scurt) – 10.5 la sută, conturile și depozitele bancare ale nerezidenților în băncile licențiate din Moldova – 16.0 la sută, împrumuturi pe termen scurt – 4.1 la sută, precum și alte angajamente – 0.5 la sută (diagrama 50).

Împrumuturile și alocările de DST constituie 4,686.70 mil. USD (+7.3 la sută), din care 37.9 la sută sunt ale sectorului public (datoria BNM, datoria de stat directă și datoria privată asumată de stat în urma executării garanțiilor, datoria corporațiilor publice și UAT), iar 62.1 la sută revin împrumuturilor contractate de agenții economici din sectorul privat, inclusiv în cadrul creditării intragrup (tabelul 21).

Diagrama 49. Datoria externă pe termen lung, pe tipuri de angajamente, la sfârșitul anului 2013



Diagrama 50. Datoria externă pe termen scurt, pe tipuri de angajamente, la sfârșitul anului 2013



Tabelul 21. Împrumuturi și alocări de DST la sfârșitul perioadei, prezentare sectorială (mil. USD)

	2009	2010	2011	2012	2013
Autorități monetare	153.33	204.24	327.05	467.34	445.07
Împrumuturi (de la FMI)	153.33	204.24	327.05	467.34	445.07
Datoria de stat directă	944.20	1,106.09	1,134.85	1,239.92	1,286.62
Împrumuturi	760.33	924.81	954.70	1,058.47	1,105.34
Alocări de DST de la FMI	183.87	181.28	180.15	181.45	181.28
Datoria garantată asumată de stat	13.30	10.08	7.63	5.64	3.55
Alte sectoare	13.30	10.08	7.63	5.64	3.55
Împrumuturi	13.30	10.08	7.63	5.64	3.55
Datoria UAT			15.44	20.02	15.00
Împrumuturi			15.44	20.02	0.15
Datoria corporațiilor publice	20.53	21.89	31.60	26.45	23.09
Alte sectoare	20.53	21.89	31.60	26.45	23.09
Împrumuturi	20.43	21.86	31.60	26.45	23.09
Arierate la împrumuturi	0.10	0.03			
Datoria privată garantată de stat	8.43	6.37	4.78	3.18	1.58
Alte sectoare	8.43	6.37	4.78	3.18	1.58
Împrumuturi	8.43	6.37	4.78	3.18	1.58
Datoria privată negarantată de stat	1,950.89	2,051.97	2,280.25	2,607.28	2,911.79
Bănci	279.15	304.91	389.62	431.35	476.02
Împrumuturi	279.15	304.91	389.62	431.35	476.02
Alte sectoare (inclusiv de la investitorii străini)	1,671.74	1,747.06	1,890.63	2,175.93	2,435.77
Împrumuturi	1,529.51	1,569.48	1,675.49	1,952.33	2,191.82
Arierate la împrumuturi	142.23	177.58	215.14	223.60	243.95
TOTAL	3,090.68	3,400.64	3,801.60	4,369.83	4,686.70

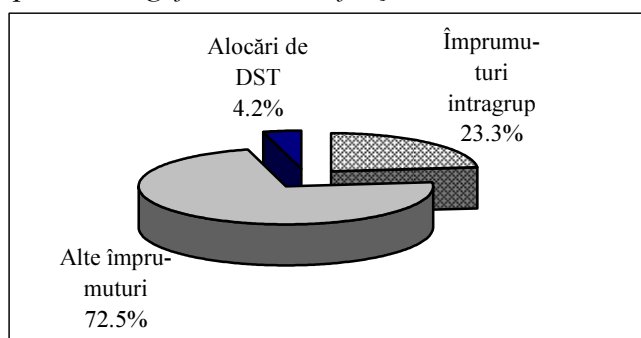
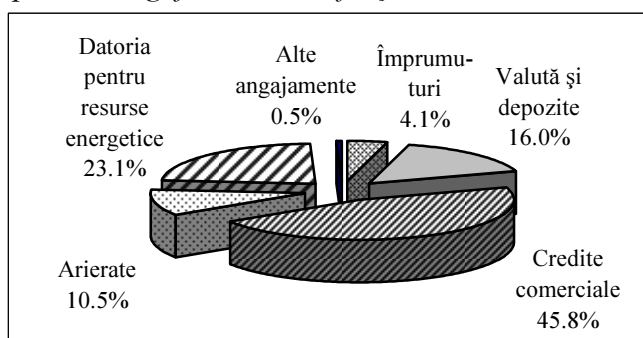
Pe parcursul anului 2013 Republica Moldova a beneficiat în continuare de sprijinul organizațiilor internaționale, Guvernul și UAT valorificând 100.76 mil. USD pentru proiecte finanțate din surse externe, situația generală fiind prezentată în tabelul 22.

Tabelul 22. Împrumuturi și alocări de DST, detalii suplimentare (mil. USD)

	Stoc la 31.12.2012	Trageri	Plăți reale de principal	Acumulări de arierate la dobândă	Fluctuația ratei de schimb	Stoc la 31.12.2013
Datoria autorităților monetare	467.34		-21.61		-0.66	445.07
credite multilaterale	467.34		-21.61		-0.66	445.07
Datoria de stat directă	1,239.92	96.49	-52.15		2.36	1,286.62
credite multilaterale și alocări de DST	1,039.32	90.84	-26.65		3.57	1,107.08
credite bilaterale	200.60	5.65	-25.50		-1.21	179.54
Datoria garantată asumată de stat	5.64		-2.20		0.11	3.55
de la alți creditori	5.64		-2.20		0.11	3.55
Datoria UAT	20.02	4.27	-9.71		0.42	15.00
credite multilaterale	11.32	3.25	-0.87		0.25	13.95
de la alți creditori	8.70	1.02	-8.84		0.17	1.05
Datoria corporațiilor publice	26.45	16.06	-19.80		0.38	23.09
credite multilaterale	16.50		-11.33		0.49	5.66
de la alți creditori	9.95	16.06	-8.47		-0.11	17.43
Datoria privată garantată de stat	3.18		-1.59			1.59
credite multilaterale	3.18		-1.59			1.59
Datoria negarantată de stat	2,607.28	818.22	-545.32	4.27	27.33	2,911.78
credite multilaterale	358.38	89.80	-96.90		2.51	353.79
de la alți creditori	2,248.90	728.42	-448.42	4.27	24.82	2,557.99
TOTAL	4,369.83	935.04	-652.38	4.27	29.94	4,686.70

Tabelul 23. *Împrumuturi externe și alocări de DST, specificarea creditorilor (mil. USD)*

	2009	2010	2011	2012	2013
Autorități monetare	153.33	204.24	327.05	467.34	445.07
FMI	153.33	204.24	327.05	467.34	445.07
Datoria de stat directă	944.20	1,106.09	1,134.85	1,239.92	1,286.62
<i>Organisme internaționale</i>	<i>688.36</i>	<i>855.53</i>	<i>920.06</i>	<i>1,039.32</i>	<i>1,107.08</i>
BIRD și AID	441.16	479.41	508.16	562.93	568.70
BERD	1.46	0.49	3.49	14.41	32.74
FIDA	37.18	42.31	45.42	54.24	63.84
BDCE	12.91	12.34	13.30	17.82	27.73
BEI	11.78	16.49	24.15	62.03	86.49
FMI	183.87	304.49	325.54	327.89	327.58
<i>Relații bilaterale</i>	<i>255.84</i>	<i>250.56</i>	<i>214.79</i>	<i>200.60</i>	<i>179.54</i>
SUA	53.82	51.24	48.65	46.07	43.48
Japonia	23.50	23.40	21.23	16.25	10.38
Rusia	121.30	109.09	96.89	84.68	70.06
România	9.40	9.40	9.40	8.06	6.71
Germania	38.67	33.99	31.29	30.31	28.64
Polonia		15.00			
Austria				9.04	15.21
Turcia	7.93	7.14	6.35	5.56	4.76
altele	1.22	1.30	0.98	0.63	0.30
Datoria garantată asumată de stat	13.30	10.08	7.63	5.64	3.55
<i>Alți creditorii</i>	<i>13.30</i>	<i>10.08</i>	<i>7.63</i>	<i>5.64</i>	<i>3.55</i>
Datoria UAT			15.44	20.02	15.00
<i>Organisme internaționale</i>			11.43	11.32	13.95
IFC			5.00	4.69	7.07
BEI			6.43	6.63	6.88
<i>Alți creditorii</i>			4.01	8.70	1.05
Datoria corporațiilor publice	20.53	21.89	31.60	26.45	23.09
<i>Organisme internaționale</i>	<i>9.46</i>	<i>8.75</i>	<i>16.39</i>	<i>16.50</i>	<i>5.66</i>
BERD	9.31	8.61	14.80	14.86	5.66
BEI	0.14	0.13	1.59	1.64	
<i>Alți creditorii</i>	<i>11.07</i>	<i>13.14</i>	<i>15.21</i>	<i>9.95</i>	<i>17.43</i>
Datoria privată garantată de stat	8.43	6.37	4.78	3.18	1.58
<i>Organisme internaționale</i>	<i>8.43</i>	<i>6.37</i>	<i>4.78</i>	<i>3.18</i>	<i>1.58</i>
BERD	8.43	6.37	4.78	3.18	1.58
Datoria privată negarantată de stat	1,950.89	2,051.97	2,280.25	2,607.28	2,911.79
<i>Organisme internaționale</i>	<i>160.36</i>	<i>235.67</i>	<i>307.84</i>	<i>358.38</i>	<i>353.79</i>
<i>Alți creditorii</i>	<i>1,790.53</i>	<i>1,816.30</i>	<i>1,972.41</i>	<i>2,248.90</i>	<i>2,558.00</i>
TOTAL	3,090.68	3,400.64	3,801.60	4,369.83	4,686.70

Distribuția angajamentelor externe pe principalii creditorii ai Republicii Moldova este prezentată în tabelul 23. Datoria de stat externă față de *creditorii multilaterali* la 31 decembrie 2013 a constituit 1,107.08 mil. USD, ponderea majoră în soldul datoriei de stat externe directe deținând-o BIRD și AID – 51.4 la sută, FMI – 29.6 la sută, BEI – 7.8 la sută, FIDA – 5.8 la sută. Angajamentele față de *creditorii bilaterali* au constituit 179.54 mil. USD, din care 39.0 la sută față de Guvernului Rusiei, ceea ce reprezintă 5.4 la sută din totalul datoriei de stat directe.

Evoluția gradului de îndatorare a Republicii Moldova este prezentată în tabelul 24.

Tabelul 24. *Indicatorii ce vizează datoria externă*

	UM	2010	2011	2012	2013
Datoria externă la sfârșit de perioadă	mil. USD	4,711.10	5,358.91	6,019.82	6,673.37
Datoria externă sub formă de împrumuturi și alocări de DST la sfârșit de perioadă	mil. USD	3,400.64	3,801.60	4,369.83	4,686.70
Serviciul datoriei externe publice și public garantate sub formă de împrumuturi și alocări de DST (conform orarului)	mil. USD	77.95	95.25	100.63	126.27
Serviciul datoriei externe publice și public garantate sub formă de împrumuturi și alocări de DST (plăți efective)	mil. USD	77.95	95.26	100.63	126.27
Serviciul datoriei de stat externe (plăți efective)	mil. USD	60.52	77.92	63.95	69.10
Serviciul datoriei externe publice și public garantate sub formă de împrumuturi și alocări de DST (conform orarului) / export de bunuri și servicii	%	3.4	3.0	3.2	3.7
Serviciul datoriei externe publice și public garantate sub formă de împrumuturi și alocări de DST (plăți efective)/export de bunuri și servicii	%	3.4	3.0	3.2	3.7
Active oficiale de rezervă / Datoria externă pe termen scurt	%	113.14	107.52	129.15	127.65

7.2. INDICATORII GRADULUI DE ÎNDATORARE

Raportul dintre datoria externă brută și suma dintre PIB și remiteri* a constituit 68.4 la sută, majorându-se cu 0.8 puncte procentuale față de anul 2012 (diagrama 51). Datoria externă publică și public garantată a Republicii Moldova nu a depășit plafonul de 45 la sută din suma dintre PIB și remiterilor*, atingând nivelul de 18.2 la sută, în descreștere cu 1.6 p.p. (diagrama 52).

Diagrama 51. Evoluția raportului dintre datoria externă și suma dintre PIB și remiteri*(%)



Diagrama 52. Evoluția raportului datoriei externe publice și public garantate la suma dintre PIB și remiteri*(%)



Diagrama 53. Raportul datoriei externe publice și public garantate la suma dintre exportul de bunuri și servicii și remiteri*(%)

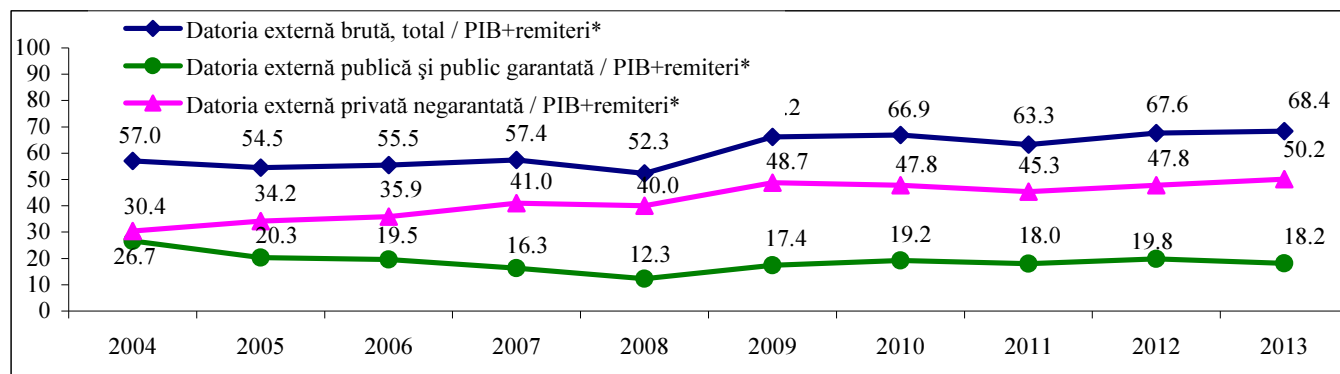

* remiterile cuprind suma compensării primite pentru muncă în străinătate minus cheltuielile (inclusiv taxele), precum și transferurile angajaților primite din străinătate.

Notă: Plafioane indicative în baza scorului CPIA (Country Policy and Institutional Assessment) elaborat de Banca Mondială. În anul 2012, indicele *IDA resource allocation* al Republicii Moldova s-a majorat până la 3.8, astfel plafioanele s-au stabilit la nivelul: 45 la sută pentru raportul dintre datorie și suma dintre PIB și remiteri, 160 la sută pentru raportul dintre datorie și suma exporturilor și remiterilor, 300 la sută pentru raportul dintre datorie și veniturile bugetului, 20 la sută pentru raportul dintre serviciul datoriei și suma exporturilor și remiterilor și 22 la sută pentru raportul dintre serviciul datoriei și veniturile bugetului. <http://www.imf.org/external/np/pp/eng/2013/110513.pdf>

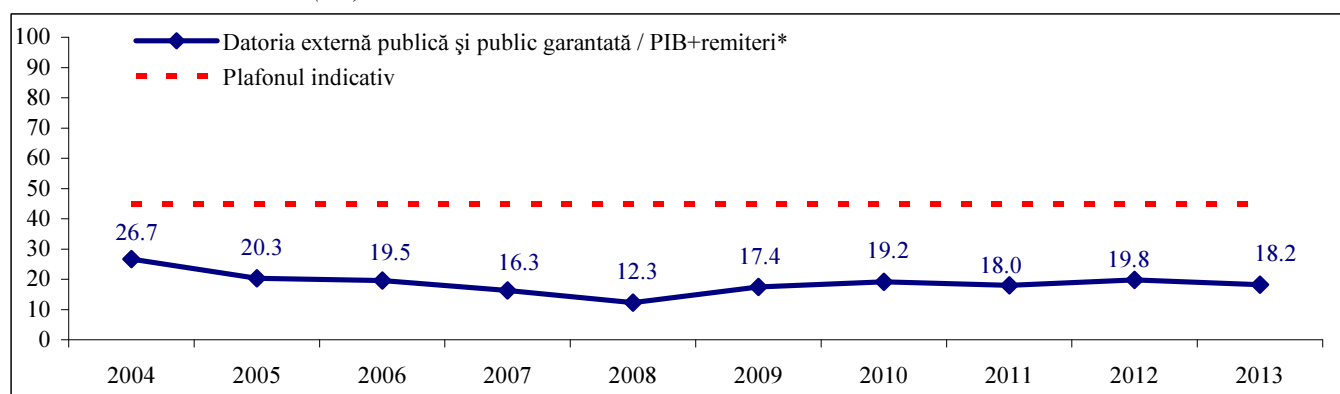
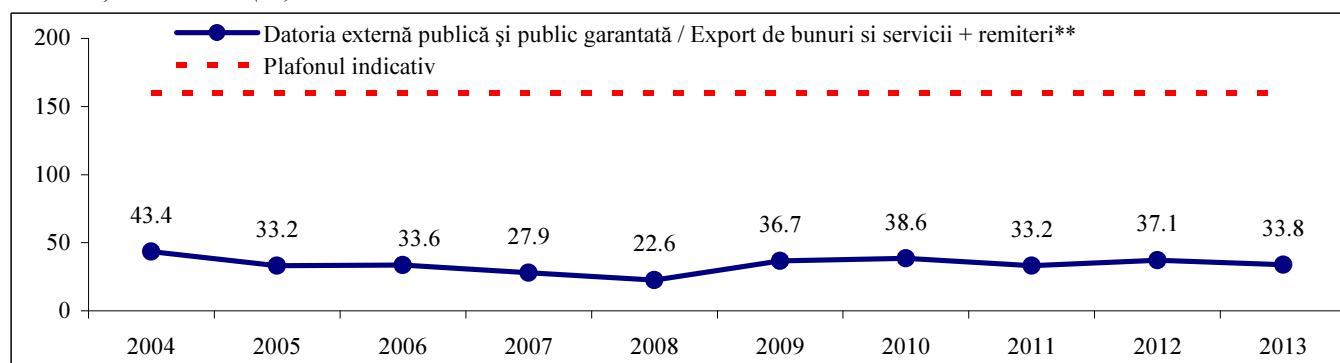
* remiterile cuprind suma compensării primite pentru muncă în străinătate minus cheltuielile (inclusiv taxele), precum și transferurile angajaților primite din străinătate.

Raportată la suma dintre exporturile de bunuri și servicii și remiteri, realizate în 2013, datoria externă publică și public garantată a constituit 33.8 la sută, micșorându-se cu 3.3 puncte procentuale față de anul 2012 pe fundalul creșterii exporturilor (diagrama 53).

Datoria externă publică și public garantată, în descreștere comparativ cu finele anului 2012 cu 3.0 la sută, în raport cu veniturile bugetului public național a înregistrat diminuări de la 63.6 la sută în anul 2012 până la 60.6 la sută în anul de raportare (diagrama 54).

Diagrama 54. Raportul datoriei externe publice și public garantate la veniturile bugetului public național (%)

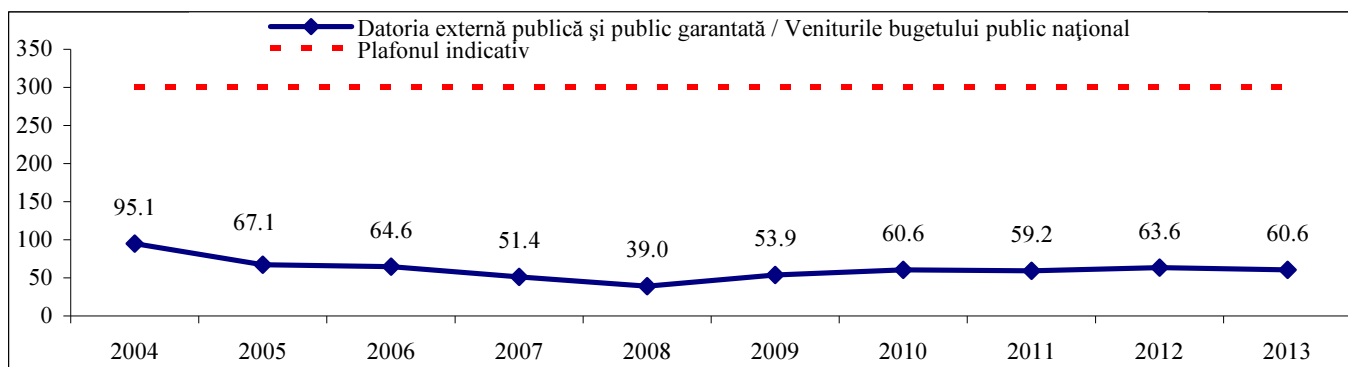

Serviciul angajamentelor publice, conform acordurilor, în ultimii nouă ani s-a situat sub nivelul de 5 la sută din volumul de bunuri și servicii exportate împreună cu remiteri (diagrama 55).

Diagrama 55. Raportul serviciului datoriei externe publice* la suma dintre exportul de bunuri și servicii și remiteri** (%)

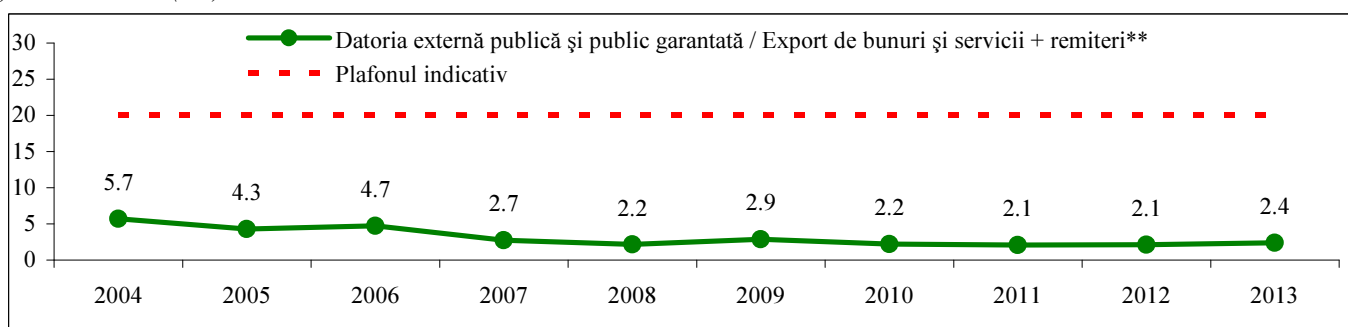

* inclusiv serviciul împrumuturilor private garantate și asumate de stat

** remiterile cuprind suma compensării primite pentru muncă în străinătate minus cheltuielile (inclusiv taxele), precum și transferurile angajaților primite din străinătate.

Presiunea serviciului datoriei externe publice asupra finanțelor publice s-a agravat pe parcursul anului 2013 cu 0.7 puncte procentuale, rămânând, însă în continuare la un nivel scăzut (4.3 la sută din veniturile bugetului public național) (diagrama 56).

Diagrama 56. Presiunea serviciului datoriei externe publice* asupra finanțelor publice (%)

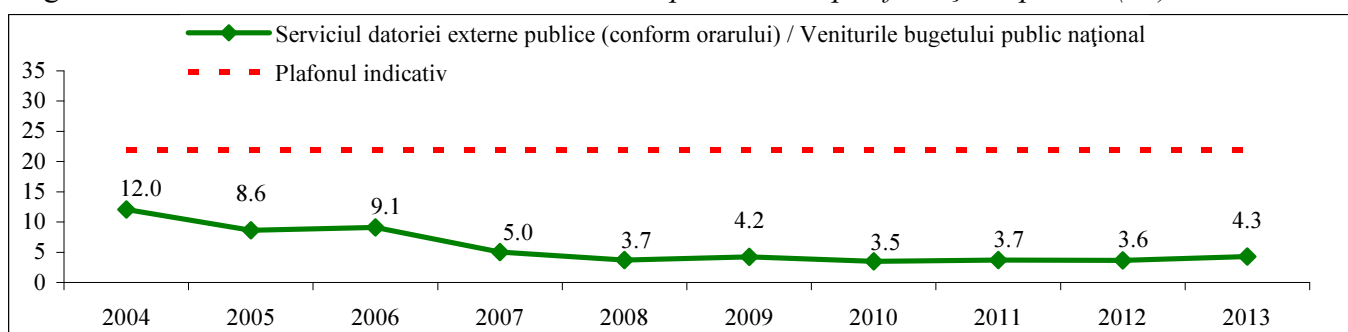

* inclusiv serviciul împrumuturilor private garantate și asumate de stat

Gradul de acoperire a datoriei externe pe termen scurt cu activele oficiale de rezervă ale statului a constituit 121.2 la sută, în scădere cu 8.0 puncte procentuale față de anul precedent (diagrama 57). Activele oficiale de rezervă în ultimii 7 ani acoperă cu surplus datoria externă pe termen scurt.

Diagrama 57. Gradul de acoperire a datoriei externe pe termen scurt cu active oficiale de rezervă (%)

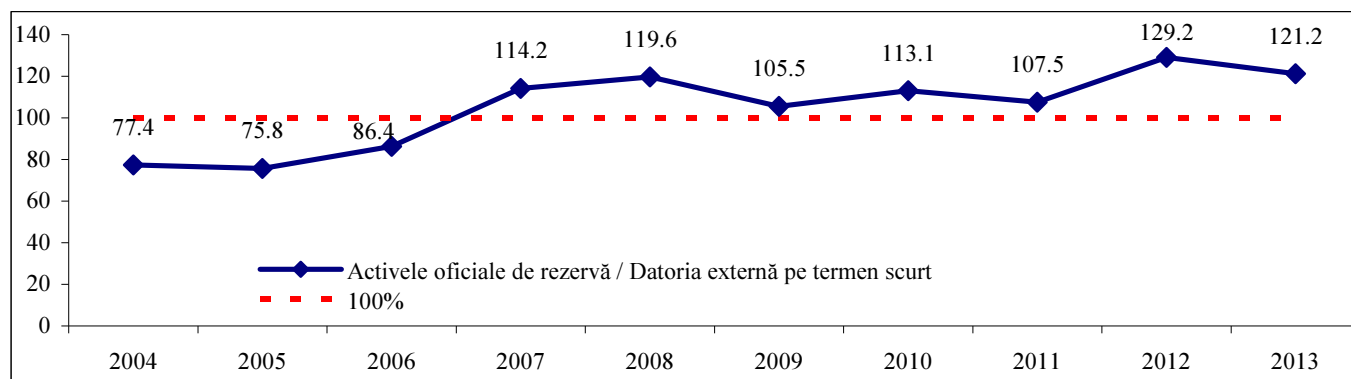

VIII. MODIFICĂRI OPERATE ÎN BALANȚA DE PLĂȚI, POZIȚIA INVESTIȚIONALĂ INTERNAȚIONALĂ ȘI ÎN DATORIA EXTERNĂ PENTRU PERIOADELE PRECEDENTE (ANII 2011-2012) COMPARATIV CU VARIANTA PUBLICATĂ ÎN EDIȚIA PENTRU ANUL 2012

În procesul elaborării balanței de plăți (BP), poziției investiționale internaționale (PII) și datoriei externe (DE) se revizuiesc datele pentru perioadele precedente. Modificările pot rezulta din:

- precizarea datelor (PD);
- modificarea și/sau precizarea metodologiei aplicate la estimarea datelor (MPM).
- modificarea înregistrării compensatorii sau a clasificării (MICC).

Natura modificărilor specificate pe articolele balanței de plăți, poziției investiționale internaționale și ale datoriei externe este prezentată în tabelul de mai jos.

Articol	Document statistic	Perioada	Modificări	Comentarii
Bunuri	BP	2011-2012	PD	Au fost precizate datele din baza de date vamală primită de la BNS referitor la bunurile pentru/după prelucrare. S-au revizuit datele pentru bunurile procurate în porturi de către cărăuși în baza SRTI.
Bunuri	BP	2013	MPM	A fost revizuită metodologia de apreciere a ajustărilor la bunurile exportate (<i>informație nouă - procurări în magazinele duty-free</i>)
Servicii – transport – avia – pasageri	BP	2010-2012	MICC	Au fost revizuite cheltuielile efectuate peste hotarele Republicii Moldova din granturile și asistența tehnică străină. Granturile și asistența tehnică au fost evaluate în baza sistemul informațional public <i>Platforma de Gestionare a Asistenței Externe pentru dezvoltarea Republicii Moldova</i> .
Servicii – transport – auto-marfă	BP	2010-2012	MPM	A fost precizată metodologia de estimare a valorii transportului de mărfuri importate și anume recalcularea valorii mărfurilor pentru prelucrare din prețuri <i>cif</i> în prețuri <i>fob</i>
Servicii – călătorii – Călătorii de afaceri – Cheltuielile muncitorilor sezonieri și de frontieră	BP	2010-2012	PD	Au fost actualizate sursele de date.
Servicii – călătorii – Călătorii de afaceri – altele	BP	2013	MPM MICC	<i>Informație nouă - procurări în magazinele duty-free</i> de către nerezidenți pentru consum
Servicii – călătorii – Călătorii personale – Cheltuieli de instruire	BP	2010-2012	PD, MPM	Au fost revizuite și reconciliate estimările pentru sponsorizarea studiilor moldovenilor de către nerezidenți și formarea profesională a salariaților peste hotare.

Servicii – călătorii – Călătorii personale – altele	BP	2013	MPM MICC	<i>Informație nouă - procurări în magazinele duty-free de către nerezidenți pentru consum</i>
Servicii – Servicii de construcții	BP	2010-2012	MPM	A fost revizuită metodologia de calculare.
Servicii – Servicii guvernamentale neincluse în altă parte	BP	2010-2012	MICC	Au fost revizuite cheltuielile efectuate peste hotarele Republicii Moldova din granturi și asistența tehnică străină. Granturile și asistența tehnică au fost evaluate în baza sistemul informațional public <i>Platforma de Gestionare a Asistenței Externe pentru dezvoltarea Republicii Moldova.</i>
Venituri – Compensare pentru muncă	BP	2012	PD, MPM	A fost introdusă utilizarea unei surse de date noi – depunerile de bani ale persoanelor fizice în casieria băncii licențiate în scopul transferării peste hotare.
Venituri – venituri din investiții – dobânzi din investiții directe și alte investiții	BP	2012	PD	Actualizarea informației din baza de date DMFAS și a datelor din SRTI, revizuirea estimărilor.
Transferuri curente – guvernamentale	BP	2010-2012	PD	Au fost actualizate sursele de date. Granturile și asistența tehnică au fost evaluate în baza sistemul informațional public <i>Platforma de Gestionare a Asistenței Externe pentru dezvoltarea Republicii Moldova.</i>
Transferuri curente – alte sectoare	BP	2013	MPM, MICC	<i>Informație nouă - procurări în magazinele duty-free de către rezidenți pentru daruri nerezidenților</i>
Transferuri curente – transferuri personale	BP	2012	PD, MPM	A fost introdusă utilizarea unei surse de date noi – depunerile persoanelor fizice de dani în casieria băncii licențiate în scopul transferării peste hotare.
Transferuri curente – alte sectoare	BP	2010-2012	PD, MICC	Au fost actualizate sursele de date. Granturile și asistența tehnică au fost evaluate în baza sistemul informațional public <i>Platforma de Gestionare a Asistenței Externe pentru dezvoltarea Republicii Moldova.</i> Au fost revizuite estimările pentru sponsorizarea studiilor moldovenilor de către nerezidenți și formarea profesională a salariaților peste hotare.

Contul de capital – alte sectoare	BP	2012	PD, MPM	A fost introdusă utilizarea unei surse de date noi – depunerile persoanelor fizice de dani în casieria băncii licențiate în scopul transferării peste hotare.
Investiții directe peste hotare – capital social –alte sectoare	BP, PII	2013	PD	Precizarea datelor SRTI
Investiții directe peste hotare – alt capital –alte sectoare	BP, PII	2013	PD	Precizarea datelor SRTI
Investiții directe în Moldova – capital social –alte sectoare	BP, PII	2013	PD, MPM	Schimbări metodologice în prelucrarea datelor și actualizarea datelor conform surselor: 1-Invest; bilanțului contabil și notei informative la bilanțul contabil privind avansurile, investițiile, împrumuturile și decontările cu clienții externi.
Investiții directe în Moldova – venit reinvestit –alte sectoare	BP, PII	2013	MPM, PD	Schimbări metodologice de estimare a venitului reinvestit în baza conceptului profitului generat din activitatea operațională.
Investiții directe în Moldova – alt capital	BP, PII, DE	2012-2013	PD	Actualizarea bazei de date DMFAS și a datelor din SRTI, revizuirea estimărilor.
Alte investiții – active – credite comerciale – alte sectoare	BP, PII	2013	PD, MPM	Schimbări metodologice în prelucrarea datelor și actualizarea surselor (SRTI și baza de date a declarațiilor vamale).
Alte investiții – active – valută și depozite – alte sectoare	BP, PII	2012-2013	PD, MPM	Actualizarea datelor parvenite de la sectorul transferurile migranților.
Alte investiții – pasive – credite comerciale – alte sectoare	BP, PII, DE	2013	PD, MPM	Schimbări metodologice în prelucrarea datelor și actualizarea surselor (SRTI și baza de date a declarațiilor vamale).
Alte investiții – pasive – împrumuturi – alte sectoare, sectorul bancar	BP, PII, DE	2012-2013	PD	Actualizarea bazei de date DMFAS și SRTI, revizuirea estimărilor.
Alte investiții – pasive – alte pasive – alte sectoare	BP, PII, DE	2012-2013	PD	Actualizarea bazei de date DMFAS și SRTI, revizuirea estimărilor.
Active de rezervă	BP, PII	2013	MPM, PD	Schimbări metodologice în prelucrarea datelor (evaluarea fluxurilor la rata de schimb zilnică a valutilor din componența rezervelor față de dolarul SUA) și revizuirea datelor.

Anexa 1. Balanța de plăți a Republicii Moldova pentru anul 2013

	Trimestrul I			Trimestrul II			Trimestrul III			Trimestrul IV			Total		
	credit	debit	net	credit	debit	net	credit	debit	net	credit	debit	net	credit	debit	net
Contul curent	1389.22	1523.77	-134.55	1526.31	1735.01	-208.70	1692.14	1749.18	-57.04	1854.21	1852.51	1.70	6461.88	6860.47	-398.59
Bunuri și servicii	813.79	1442.06	-628.27	798.50	1587.62	-789.12	880.84	1623.68	-742.84	960.79	1767.45	-806.66	3453.92	6420.81	-2966.89
Bunuri	596.86	1224.44	-627.58	555.01	1344.33	-789.32	615.34	1372.06	-756.72	698.95	1507.80	-808.85	2466.16	5448.63	-2982.47
Export total (FOB)	596.86		596.86	555.01		555.01	615.34		615.34	698.95		698.95	2466.16		2466.16
Mărfuri generale	458.98		458.98	396.79		396.79	457.33		457.33	548.46		548.46	1861.56		1861.56
Bunuri pentru prelucrare	130.07		130.07	150.19		150.19	147.32		147.32	140.26		140.26	567.84		567.84
Prelucrare peste hotare	0.49		0.49	0.45		0.45	0.59		0.59	0.56		0.56	2.09		2.09
Prelucrare în interiorul țării	129.58		129.58	149.74		149.74	146.73		146.73	139.70		139.70	565.75		565.75
Reparații de bunuri	0.20		0.20	0.19		0.19	0.22		0.22	0.04		0.04	0.65		0.65
Bunuri procurate în porturi de către cărăuși	7.41		7.41	7.81		7.81	10.17		10.17	10.14		10.14	35.53		35.53
Aur nemonetar	0.20		0.20	0.03		0.03	0.30		0.30	0.05		0.05	0.58		0.58
Import total (FOB)		1224.44	-1224.44		1344.33	-1344.33		1372.06	-1372.06		1507.80	-1507.80		5448.63	-5448.63
Mărfuri generale		1122.54	-1122.54		1211.72	-1211.72		1260.91	-1260.91		1397.65	-1397.65		4992.82	-4992.82
din care resurse energetice (fără energia electrică)		295.40	-295.40		198.90	-198.90		231.17	-231.17		320.19	-320.19		1045.66	-1045.66
Bunuri pentru prelucrare		94.36	-94.36		121.13	-121.13		101.38	-101.38		101.26	-101.26		418.13	-418.13
Prelucrare peste hotare		1.80	-1.80		0.76	-0.76		0.11	-0.11		0.58	-0.58		3.25	-3.25
Prelucrare în interiorul țării		92.56	-92.56		120.37	-120.37		101.27	-101.27		100.68	-100.68		414.88	-414.88
Reparații de bunuri		3.07	-3.07		5.96	-5.96		3.11	-3.11		1.89	-1.89		14.03	-14.03
Bunuri procurate în porturi de către cărăuși		4.46	-4.46		5.52	-5.52		6.66	-6.66		6.99	-6.99		23.63	-23.63
Aur nemonetar		0.01	-0.01								0.01	-0.01		0.02	-0.02
Servicii	216.93	217.62	-0.69	243.49	243.29	0.20	265.50	251.62	13.88	261.84	259.65	2.19	987.76	972.18	15.58
Export total	216.93		216.93	243.49		243.49	265.50		265.50	261.84		261.84	987.76		987.76
Import total		217.62	-217.62		243.29	-243.29		251.62	-251.62		259.65	-259.65		972.18	-972.18
Transport	88.81	91.13	-2.32	100.12	95.77	4.35	110.22	95.83	14.39	104.43	97.17	7.26	403.58	379.90	23.68
Pasageri	17.87	21.10	-3.23	25.40	29.11	-3.71	26.61	28.74	-2.13	21.66	20.88	0.78	91.54	99.83	-8.29
Mărfuri	61.18	61.62	-0.44	64.54	54.94	9.60	72.23	55.51	16.72	71.70	65.98	5.72	269.65	238.05	31.60
Auxiliar și alte servicii	9.76	8.41	1.35	10.18	11.72	-1.54	11.38	11.58	-0.20	11.07	10.31	0.76	42.39	42.02	0.37
Călătorii	47.71	69.23	-21.52	53.75	83.28	-29.53	64.34	92.25	-27.91	59.70	88.89	-29.19	225.50	333.65	-108.15
Călătorii de afaceri	13.27	34.21	-20.94	16.62	45.43	-28.81	19.06	49.82	-30.76	18.62	47.59	-28.97	67.57	177.05	-109.48
Călătorii personale	34.44	35.02	-0.58	37.13	37.85	-0.72	45.28	42.43	2.85	41.08	41.30	-0.22	157.93	156.60	1.33
Servicii de comunicații	32.45	10.41	22.04	34.97	13.31	21.66	36.35	14.27	22.08	33.64	13.62	20.02	137.41	51.61	85.80
Servicii de construcții	0.69	1.58	-0.89	1.09	2.33	-1.24	0.45	2.04	-1.59	3.02	3.10	-0.08	5.25	9.05	-3.80
Servicii de asigurări	0.13	1.25	-1.12	0.18	0.77	-0.59	0.14	0.56	-0.42	0.35	0.97	-0.62	0.80	3.55	-2.75
Servicii financiare	1.03	1.50	-0.47	1.37	1.46	-0.09	1.23	1.55	-0.32	1.66	1.79	-0.13	5.29	6.30	-1.01
Servicii de informatică și informaționale	13.66	10.33	3.33	15.33	8.39	6.94	15.32	10.29	5.03	18.36	12.13	6.23	62.67	41.14	21.53
Servicii royalty și onorarii pentru licențe	1.03	5.62	-4.59	1.56	5.05	-3.49	1.64	6.77	-5.13	1.90	5.36	-3.46	6.13	22.80	-16.67

milioane USD

	Trimestrul I			Trimestrul II			Trimestrul III			Trimestrul IV			Total		
	credit	debit	net	credit	debit	net	credit	debit	net	credit	debit	net	credit	debit	net
Alte servicii de afaceri	23.05	15.30	7.75	24.94	20.64	4.30	25.70	16.05	9.65	25.57	24.05	1.52	99.26	76.04	23.22
Servicii personale, culturale și de recreare	0.34	0.45	-0.11	0.33	0.94	-0.61	0.42	0.65	-0.23	0.55	0.82	-0.27	1.64	2.86	-1.22
Servicii guvernamentale neincluse în altă parte	8.03	10.82	-2.79	9.85	11.35	-1.50	9.69	11.36	-1.67	12.66	11.75	0.91	40.23	45.28	-5.05
Venituri	222.43	51.75	170.68	295.42	114.53	180.89	326.28	88.99	237.29	319.25	47.36	271.89	1163.38	302.63	860.75
Compensare pentru muncă	214.16	12.67	201.49	283.28	13.12	270.16	313.68	13.80	299.88	307.05	16.18	290.87	1118.17	55.77	1062.40
Venituri din investiții	8.27	39.08	-30.81	12.14	101.41	-89.27	12.60	75.19	-62.59	12.20	31.18	-18.98	45.21	246.86	-201.65
Venituri din investiții directe	0.70	23.13	-22.43	2.17	76.64	-74.47	2.25	55.95	-53.70	1.48	9.12	-7.64	6.60	164.84	-158.24
Dividende și profituri distribuite ale filialelor	0.60	6.38	-5.78	2.10	54.97	-52.87	2.11	41.59	-39.48	1.35	31.14	-29.79	6.16	134.08	-127.92
Venit reinvestit și profituri nedistribuite ale filialelor		14.52	-14.52		20.38	-20.38		8.98	-8.98		-24.68	24.68		19.20	-19.20
Dobânzi	0.10	2.23	-2.13	0.07	1.29	-1.22	0.14	5.38	-5.24	0.13	2.66	-2.53	0.44	11.56	-11.12
Venituri din investiții de portofoliu	5.61	0.18	5.43	5.85	4.37	1.48	6.81	1.12	5.69	6.60	1.06	5.54	24.87	6.73	18.14
Dividende	0.01	0.18	-0.17	0.05	4.37	-4.32	0.37	1.12	-0.75	0.01	1.06	-1.05	0.44	6.73	-6.29
Bănci	0.01		0.01	0.01	4.11	-4.10							0.02	4.11	-4.09
Alte sectoare		0.18	-0.18	0.04	0.26	-0.22	0.37	1.12	-0.75	0.01	1.06	-1.05	0.42	2.62	-2.20
Dobânzi	5.60		5.60	5.80		5.80	6.44		6.44	6.59		6.59	24.43		24.43
Obligațiuni și alte titluri de angajamente	5.60		5.60	5.80		5.80	6.44		6.44	6.59		6.59	24.43		24.43
Autorități monetare	5.60		5.60	5.80		5.80	6.44		6.44	6.59		6.59	24.43		24.43
Venituri din alte investiții	1.96	15.77	-13.81	4.12	20.40	-16.28	3.54	18.12	-14.58	4.12	21.00	-16.88	13.74	75.29	-61.55
Autorități monetare	0.61	0.62	-0.01	0.55	0.59	-0.04	0.53	0.61	-0.08	0.53	0.62	-0.09	2.22	2.44	-0.22
Sector guvernamental		3.71	-3.71		3.57	-3.57		4.14	-4.14		4.46	-4.46		15.88	-15.88
Bănci	1.34	6.54	-5.20	3.56	8.74	-5.18	2.96	6.32	-3.36	3.14	9.75	-6.61	11.00	31.35	-20.35
Alte sectoare	0.01	4.90	-4.89	0.01	7.50	-7.49	0.05	7.05	-7.00	0.45	6.17	-5.72	0.52	25.62	-25.10
Transferuri curente	353.00	29.96	323.04	432.39	32.86	399.53	485.02	36.51	448.51	574.17	37.70	536.47	1844.58	137.03	1707.55
Guvernamentale	33.43	2.50	30.93	38.18	2.31	35.87	38.31	3.28	35.03	108.10	2.06	106.04	218.02	10.15	207.87
Alte sectoare	319.57	27.46	292.11	394.21	30.55	363.66	446.71	33.23	413.48	466.07	35.64	430.43	1626.56	126.88	1499.68
Transferuri personale	184.71	6.87	177.84	207.01	7.22	199.79	235.83	7.79	228.04	239.20	9.21	229.99	866.75	31.09	835.66
Alte transferuri	134.86	20.59	114.27	187.20	23.33	163.87	210.88	25.44	185.44	226.87	26.43	200.44	759.81	95.79	664.02
Contul de capital și financiar	505.96	366.98	138.98	553.21	372.42	180.79	622.77	657.95	-35.18	704.30	658.57	45.73	2386.24	2055.92	330.32
Contul de capital	3.43	11.55	-8.12	3.14	11.45	-8.31	4.19	14.85	-10.66	6.26	14.64	-8.38	17.02	52.49	-35.47
Transferuri de capital	3.43	11.55	-8.12	3.14	11.45	-8.31	4.19	14.85	-10.66	6.26	14.64	-8.38	17.02	52.49	-35.47
Alte sectoare	3.43	11.55	-8.12	3.14	11.45	-8.31	4.19	14.85	-10.66	6.26	14.64	-8.38	17.02	52.49	-35.47
Transferurile migrantilor	3.33	6.95	-3.62	3.14	6.88	-3.74	4.19	8.91	-4.72	6.26	8.79	-2.53	16.92	31.53	-14.61
Altele	0.10	4.60	-4.50		4.57	-4.57		5.94	-5.94		5.85	-5.85	0.10	20.96	-20.86
Contul financiar	502.53	355.43	147.10	550.07	360.97	189.10	618.58	643.10	-24.52	698.04	643.93	54.11	2369.22	2003.43	365.79
Investiții directe	105.48	43.50	61.98	81.48	19.53	61.95	84.44	32.49	51.95	99.87	68.33	31.54	371.27	163.85	207.42
Peste hotare		2.75	-2.75	0.17	5.60	-5.43	0.04	3.06	-3.02		17.68	-17.68	0.21	29.09	-28.88

	Trimestrul I			Trimestrul II			Trimestrul III			Trimestrul IV			Total		
	credit	debit	net	credit	debit	net	credit	debit	net	credit	debit	net	credit	debit	net
Capital social		2.41	-2.41	0.17	4.75	-4.58	0.02	2.22	-2.20	17.24	-17.24	0.19	26.62	-26.43	
Creanțe față de filiale		2.41	-2.41	0.17	4.75	-4.58	0.02	2.22	-2.20	17.24	-17.24	0.19	26.62	-26.43	
Alte sectoare		2.41	-2.41	0.17	4.75	-4.58	0.02	2.22	-2.20	17.24	-17.24	0.19	26.62	-26.43	
Alt capital		0.34	-0.34		0.85	-0.85	0.02	0.84	-0.82	0.44	-0.44	0.02	2.47	-2.45	
Creanțe față de filiale		0.34	-0.34		0.85	-0.85	0.02	0.84	-0.82	0.44	-0.44	0.02	2.47	-2.45	
Alte sectoare		0.34	-0.34		0.85	-0.85	0.02	0.84	-0.82	0.44	-0.44	0.02	2.47	-2.45	
În economia națională	105.48	40.75	64.73	81.31	13.93	67.38	84.40	29.43	54.97	99.87	50.65	49.22	371.06	134.76	236.30
Capital social și venit reinvestit	65.66	2.07	63.59	46.71	3.60	43.11	46.23	2.31	43.92	46.57	17.67	28.90	205.17	25.65	179.52
Capital social	51.14	2.07	49.07	26.33	3.60	22.73	37.25	2.31	34.94	71.25	17.67	53.58	185.97	25.65	160.32
Angajamente față de investitorii străini	51.14	2.07	49.07	26.33	3.60	22.73	37.25	2.31	34.94	71.25	17.67	53.58	185.97	25.65	160.32
Bănci	30.71		30.71				1.93		1.93		7.48	-7.48	32.64	7.48	25.16
Alte sectoare	20.43	2.07	18.36	26.33	3.60	22.73	35.32	2.31	33.01	71.25	10.19	61.06	153.33	18.17	135.16
Venit reinvestit	14.52		14.52	20.38		20.38	8.98		8.98	-24.68		-24.68	19.20		19.20
Angajamente	14.52		14.52	20.38		20.38	8.98		8.98	-24.68		-24.68	19.20		19.20
Bănci	5.33		5.33	0.86		0.86	5.64		5.64	-3.02		-3.02	8.81		8.81
Alte sectoare	9.19		9.19	19.52		19.52	3.34		3.34	-21.66		-21.66	10.39		10.39
Alt capital	39.82	38.68	1.14	34.60	10.33	24.27	38.17	27.12	11.05	53.30	32.98	20.32	165.89	109.11	56.78
Creanțe față de investitorii străini	5.38	0.30	5.08	0.16	0.10	0.06	0.01	14.49	-14.48	0.07	3.47	-3.40	5.62	18.36	-12.74
Alte sectoare	5.38	0.30	5.08	0.16	0.10	0.06	0.01	14.49	-14.48	0.07	3.47	-3.40	5.62	18.36	-12.74
Angajamente față de investitorii străini	34.44	38.38	-3.94	34.44	10.23	24.21	38.16	12.63	25.53	53.23	29.51	23.72	160.27	90.75	69.52
Alte sectoare	34.44	38.38	-3.94	34.44	10.23	24.21	38.16	12.63	25.53	53.23	29.51	23.72	160.27	90.75	69.52
Investiții de portofoliu	2.97	0.99	1.98	6.90	2.53	4.37	1.21	0.71	0.50	4.65	1.74	2.91	15.73	5.97	9.76
Active	0.57		0.57		1.06	-1.06		0.35	-0.35	0.88	0.44	0.44	1.45	1.85	-0.40
Titluri de participare					0.88	-0.88		0.03	-0.03	0.88	0.10	0.78	0.88	1.01	-0.13
Alte sectoare					0.88	-0.88		0.03	-0.03	0.88	0.10	0.78	0.88	1.01	-0.13
Titluri de creanță	0.57		0.57		0.18	-0.18		0.32	-0.32		0.34	-0.34	0.57	0.84	-0.27
Obligațiuni și alte titluri de creanță	0.57		0.57		0.18	-0.18		0.32	-0.32		0.34	-0.34	0.57	0.84	-0.27
Bănci	0.54		0.54		0.18	-0.18		0.32	-0.32		0.34	-0.34	0.54	0.84	-0.30
Alte sectoare	0.03		0.03										0.03		0.03
Pasive	2.40	0.99	1.41	6.90	1.47	5.43	1.21	0.36	0.85	3.77	1.30	2.47	14.28	4.12	10.16
Titluri de participare	2.27	0.99	1.28	6.90	1.47	5.43	1.18	0.29	0.89	3.77	1.30	2.47	14.12	4.05	10.07
Bănci	2.25	0.99	1.26	6.83	1.46	5.37	1.16	0.04	1.12	3.76	1.30	2.46	14.00	3.79	10.21
Alte sectoare	0.02		0.02	0.07	0.01	0.06	0.02	0.25	-0.23	0.01		0.01	0.12	0.26	-0.14
Titluri de angajamente	0.13		0.13				0.03	0.07	-0.04				0.16	0.07	0.09
Obligațiuni și alte titluri de angajamente	0.13		0.13				0.03	0.07	-0.04				0.16	0.07	0.09
Alte sectoare	0.13		0.13				0.03	0.07	-0.04				0.16	0.07	0.09
Derivate financiare, net	0.15	0.02	0.13	0.07	0.01	0.06	0.01	0.07	-0.06		0.02	-0.02	0.23	0.12	0.11
Bănci	0.15	0.02	0.13	0.07	0.01	0.06	0.01	0.07	-0.06		0.02	-0.02	0.23	0.12	0.11
Derivate financiare, active		0.02	-0.02		0.01	-0.01		0.07	-0.07		0.02	-0.02		0.12	-0.12

	Trimestrul I			Trimestrul II			Trimestrul III			Trimestrul IV			Total		
	credit	debit	net	credit	debit	net	credit	debit	net	credit	debit	net	credit	debit	net
Bănci		0.02	-0.02		0.01	-0.01		0.07	-0.07		0.02	-0.02		0.12	-0.12
Derivate financiare, pasive			0.15			0.07			0.01					0.23	0.23
Bănci	0.15		0.15	0.07		0.07	0.01		0.01				0.23		0.23
Alte investiții	219.52	132.29	87.23	433.40	324.99	108.41	531.56	397.47	134.09	534.57	433.75	100.82	1719.05	1288.50	430.55
Active	53.10	50.99	2.11	156.10	95.22	60.88	205.74	206.31	-0.57	85.67	266.11	-180.44	500.61	618.63	-118.02
Credite comerciale	1.07	1.54	-0.47	43.10		43.10	1.32	2.23	-0.91	19.69		19.69	65.18	3.77	61.41
Alte sectoare	1.07	1.54	-0.47	43.10		43.10	1.32	2.23	-0.91	19.69		19.69	65.18	3.77	61.41
Pe termen scurt	1.07	1.54	-0.47	43.10		43.10	1.32	2.23	-0.91	19.69		19.69	65.18	3.77	61.41
Împrumuturi	0.24	13.02	-12.78	0.10	0.39	-0.29	0.09	24.16	-24.07	0.79	1.44	-0.65	1.22	39.01	-37.79
Bănci	0.05		0.05	0.01		0.01	0.08		0.08				0.14		0.14
Pe termen lung	0.05		0.05	0.01		0.01	0.08		0.08				0.14		0.14
Alte sectoare	0.19	13.02	-12.83	0.09	0.39	-0.30	0.01	24.16	-24.15	0.79	1.44	-0.65	1.08	39.01	-37.93
Pe termen lung	0.06	12.25	-12.19	0.09	0.30	-0.21	0.01	24.16	-24.15	0.10	1.44	-1.34	0.26	38.15	-37.89
Pe termen scurt	0.13	0.77	-0.64		0.09	-0.09				0.69		0.69	0.82	0.86	-0.04
Valută și depozite	40.40	36.43	3.97	78.80	94.83	-16.03	172.22	179.92	-7.70	43.19	264.67	-221.48	334.61	575.85	-241.24
Bănci	8.07	15.74	-7.67		67.41	-67.41	47.92	179.92	-132.00		238.91	-238.91	55.99	501.98	-445.99
Alte sectoare	32.33	20.69	11.64	78.80	27.42	51.38	124.30		124.30	43.19	25.76	17.43	278.62	73.87	204.75
Alte active	11.39		11.39	34.10		34.10	32.11		32.11	22.00		22.00	99.60		99.60
Bănci	11.39		11.39	34.10		34.10	32.11		32.11	22.00		22.00	99.60		99.60
Pe termen scurt	11.39		11.39	34.10		34.10	32.11		32.11	22.00		22.00	99.60		99.60
Pasive	166.42	81.30	85.12	277.30	229.77	47.53	325.82	191.16	134.66	448.90	167.64	281.26	1218.44	669.87	548.57
Credite comerciale	6.15		6.15	65.29		65.29	18.41		18.41		16.14	-16.14	89.85	16.14	73.71
Alte sectoare	6.15		6.15	65.29		65.29	18.41		18.41		16.14	-16.14	89.85	16.14	73.71
Pe termen scurt	6.15		6.15	65.29		65.29	18.41		18.41		16.14	-16.14	89.85	16.14	73.71
Împrumuturi	126.24	76.84	49.40	183.21	187.36	-4.15	302.87	162.02	140.85	162.45	151.50	10.95	774.77	577.72	197.05
Autorități monetare		3.33	-3.33		6.56	-6.56		5.05	-5.05		6.67	-6.67		21.61	-21.61
Utilizarea creditelor și a împrumuturilor FMI		3.33	-3.33		6.56	-6.56		5.05	-5.05		6.67	-6.67		21.61	-21.61
Rambursări		3.33	-3.33		6.56	-6.56		5.05	-5.05		6.67	-6.67		21.61	-21.61
Sector guvernamental	10.09	16.81	-6.72	25.31	9.00	16.31	26.75	21.26	5.49	38.61	16.99	21.62	100.76	64.06	36.70
Pe termen lung	10.09	16.81	-6.72	25.31	9.00	16.31	26.75	21.26	5.49	38.61	16.99	21.62	100.76	64.06	36.70
Trageri	10.09		10.09	25.31		25.31	26.75		26.75	38.61		38.61	100.76		100.76
Rambursări		16.81	-16.81		9.00	-9.00		21.26	-21.26		16.99	-16.99		64.06	-64.06
Pe termen scurt		16.81	-16.81		9.00	-9.00		21.26	-21.26		16.99	-16.99		64.06	-64.06
Sector bancar	25.38	25.08	0.30	104.17	84.92	19.25	109.96	74.85	35.11	30.29	46.45	-16.16	269.80	231.30	38.50
Pe termen lung	25.38	25.08	0.30	89.75	79.31	10.44	84.15	41.45	42.70	27.79	46.45	-18.66	227.07	192.29	34.78
Trageri	25.38		25.38	89.75		89.75	84.15		84.15	27.79		27.79	227.07		227.07
Rambursări		25.08	-25.08		79.31	-79.31		41.45	-41.45		46.45	-46.45		192.29	-192.29
Pe termen scurt		25.08	-25.08		79.31	-79.31		41.45	-41.45		46.45	-46.45		192.29	-192.29
				14.42	5.61	8.81	25.81	33.40	-7.59	2.50	42.73	2.50	42.73	39.01	3.72

	Trimestrul I			Trimestrul II			Trimestrul III			Trimestrul IV			Total		
	credit	debit	net	credit	debit	net	credit	debit	net	credit	debit	net	credit	debit	net
Alte sectoare	90.77	31.62	59.15	53.73	86.88	-33.15	166.16	60.86	105.30	93.55	81.39	12.16	404.21	260.75	143.46
Pe termen lung	88.30	29.00	59.30	52.64	86.06	-33.42	164.95	60.17	104.78	70.73	80.20	-9.47	376.62	255.43	121.19
Trageri	88.30		88.30	52.64		52.64	164.95		164.95	70.73		70.73	376.62		376.62
Rambursări		29.00	-29.00		86.06	-86.06		60.17	-60.17		80.20	-80.20		255.43	-255.43
Pe termen scurt	2.47	2.62	-0.15	1.09	0.82	0.27	1.21	0.69	0.52	22.82	1.19	21.63	27.59	5.32	22.27
Valută și depozite	8.87		8.87	22.18		22.18		18.17	-18.17	213.24		213.24	244.29	18.17	226.12
Sector bancar	8.87		8.87	22.18		22.18		18.17	-18.17	213.24		213.24	244.29	18.17	226.12
Alte pasive	25.16	4.46	20.70	6.62	42.41	-35.79	4.54	10.97	-6.43	73.21		73.21	109.53	57.84	51.69
Sector bancar				4.96		4.96		3.70	-3.70	2.55		2.55	7.51	3.70	3.81
Pe termen scurt				4.96		4.96		3.70	-3.70	2.55		2.55	7.51	3.70	3.81
Alte sectoare	25.16	4.46	20.70	1.66	42.41	-40.75	4.54	7.27	-2.73	70.66		70.66	102.02	54.14	47.88
Pe termen scurt	25.16	4.46	20.70	1.66	42.41	-40.75	4.54	7.27	-2.73	70.66		70.66	102.02	54.14	47.88
Active de rezervă	174.41	178.63	-4.22	28.22	13.91	14.31	1.36	212.36	-211.00	58.95	140.09	-81.14	262.94	544.99	-282.05
Drepturi speciale de trageri	0.94		0.94		3.36	-3.36		3.51	-3.51	1.17		1.17	2.11	6.87	-4.76
Devizе străine	173.47	178.63	-5.16	28.22	10.55	17.67	1.36	208.85	-207.49	57.78	140.09	-82.31	260.83	538.12	-277.29
Valută și depozite	173.47		173.47	23.82	10.55	13.27	1.36	107.39	-106.03	57.78	32.60	25.18	256.43	150.54	105.89
Titluri de valoare		178.63	-178.63	4.40		4.40		101.46	-101.46		107.49	-107.49	4.40	387.58	-383.18
Erori și omisiuni		4.43	-4.43	27.91		27.91	92.22		92.22		47.43	-47.43	120.13	51.86	68.27
Balanța	1895.18	1895.18		2107.43	2107.43		2407.13	2407.13		2558.51	2558.51		8968.25	8968.25	

Cursul oficial de schimb al leului moldovenesc față de 1 dolar SUA (medie trimestrială)

Trimestrul I	Trimestrul II	Trimestrul III	Trimestrul IV
12.1855	12.3834	12.7675	13.0153

Anexa 2. Balanța de plăți a Republicii Moldova cu țările CSI pentru anul 2013

milioane USD

	Trimestrul I			Trimestrul II			Trimestrul III			Trimestrul IV			Total		
	credit	debit	net	credit	debit	net	credit	debit	net	credit	debit	net	credit	debit	net
Contul curent	622.71	505.74	116.97	694.12	481.18	212.94	800.60	501.72	298.88	784.96	587.31	197.65	2902.39	2075.95	826.44
Bunuri și servicii	303.13	482.14	-179.01	269.37	455.27	-185.90	303.34	471.11	-167.77	298.98	535.33	-236.35	1174.82	1943.85	-769.03
Bunuri	252.84	415.49	-162.65	214.87	391.10	-176.23	241.66	399.97	-158.31	241.30	457.31	-216.01	950.67	1663.87	-713.20
Export total (FOB)	252.84		252.84	214.87		214.87	241.66		241.66	241.30		241.30	950.67		950.67
Mărfuri generale	247.42		247.42	209.35		209.35	235.79		235.79	234.89		234.89	927.45		927.45
Bunuri pentru prelucrare	2.61		2.61	2.78		2.78	3.18		3.18	3.79		3.79	12.36		12.36
Prelucrare peste hotare	0.09		0.09	0.02		0.02	0.02		0.02	0.02		0.02	0.15		0.15
Prelucrare în interiorul țării	2.52		2.52	2.76		2.76	3.16		3.16	3.77		3.77	12.21		12.21
Reparații de bunuri	0.15		0.15	0.09		0.09	0.09		0.09	0.03		0.03	0.36		0.36
Bunuri procurate în porturi de către călători	2.66		2.66	2.65		2.65	2.60		2.60	2.59		2.59	10.50		10.50
Import total (FOB)		415.49	-415.49		391.10	-391.10		399.97	-399.97		457.31	-457.31		1663.87	-1663.87
Mărfuri generale		411.55	-411.55		386.06	-386.06		393.06	-393.06		452.54	-452.54		1643.21	-1643.21
din care resurse energetice (fără energia electrică)		208.95	-208.95		97.25	-97.25		102.40	-102.40		175.88	-175.88		584.48	-584.48
Bunuri pentru prelucrare		1.51	-1.51		1.50	-1.50		2.41	-2.41		1.41	-1.41		6.83	-6.83
Prelucrare peste hotare		0.24	-0.24		0.11	-0.11					0.02	-0.02		0.37	-0.37
Prelucrare în interiorul țării		1.27	-1.27		1.39	-1.39		2.41	-2.41		1.39	-1.39		6.46	-6.46
Reparații de bunuri		1.03	-1.03		1.99	-1.99		2.40	-2.40		1.00	-1.00		6.42	-6.42
Bunuri procurate în porturi de către călători		1.40	-1.40		1.55	-1.55		2.10	-2.10		2.36	-2.36		7.41	-7.41
Servicii	50.29	66.65	-16.36	54.50	64.17	-9.67	61.68	71.14	-9.46	57.68	78.02	-20.34	224.15	279.98	-55.83
Export total	50.29		50.29	54.50		54.50	61.68		61.68	57.68		57.68	224.15		224.15
Import total		66.65	-66.65		64.17	-64.17		71.14	-71.14		78.02	-78.02		279.98	-279.98
Transport	35.13	35.11	0.02	35.90	24.47	11.43	42.46	27.08	15.38	38.48	32.86	5.62	151.97	119.52	32.45
Pasageri	6.38	2.98	3.40	9.62	3.93	5.69	11.38	5.18	6.20	9.15	4.56	4.59	36.53	16.65	19.88
Mărfuri	26.75	30.07	-3.32	23.86	18.14	5.72	28.58	18.36	10.22	26.76	25.95	0.81	105.95	92.52	13.43
Auxiliar și alte servicii	2.00	2.06	-0.06	2.42	2.40	0.02	2.50	3.54	-1.04	2.57	2.35	0.22	9.49	10.35	-0.86
Călătorii	3.97	25.35	-21.38	4.50	32.83	-28.33	5.42	37.57	-32.15	5.13	37.29	-32.16	19.02	133.04	-114.02
Călătorii de afaceri	1.73	22.52	-20.79	1.99	29.53	-27.54	2.28	33.89	-31.61	2.19	32.80	-30.61	8.19	118.74	-110.55
Călătorii personale	2.24	2.83	-0.59	2.51	3.30	-0.79	3.14	3.68	-0.54	2.94	4.49	-1.55	10.83	14.30	-3.47
Servicii de comunicații	4.02	1.08	2.94	4.29	1.23	3.06	4.51	1.23	3.28	4.23	1.11	3.12	17.05	4.65	12.40
Servicii de construcții	0.02	0.68	-0.66	0.07	0.46	-0.39	0.07	0.46	-0.39	0.19	0.28	-0.09	0.35	1.88	-1.53
Servicii de asigurări		0.16	-0.16	0.09	0.20	-0.11	0.01	0.14	-0.13	0.01	0.18	-0.17	0.11	0.68	-0.57
Servicii financiare	0.36	0.10	0.26	0.71	0.10	0.61	0.46	0.07	0.39	0.45	0.12	0.33	1.98	0.39	1.59
Servicii de informatică și informaționale	0.38	0.57	-0.19	0.61	0.70	-0.09	0.65	0.61	0.04	0.62	0.95	-0.33	2.26	2.83	-0.57
Servicii royalty și onorarii pentru licențe	0.48	0.97	-0.49	0.59	1.05	-0.46	0.96	1.54	-0.58	0.97	1.25	-0.28	3.00	4.81	-1.81
Alte servicii de afaceri	4.89	1.64	3.25	6.21	1.70	4.51	6.02	1.61	4.41	5.86	2.63	3.23	22.98	7.58	15.40
Servicii personale, culturale și de recreare	0.06	0.24	-0.18	0.08	0.39	-0.31	0.12	0.17	-0.05	0.08	0.29	-0.21	0.34	1.09	-0.75
Servicii guvernamentale neincluse în altă parte	0.98	0.75	0.23	1.45	1.04	0.41	1.00	0.66	0.34	1.66	1.06	0.60	5.09	3.51	1.58

	Trimestrul I			Trimestrul II			Trimestrul III			Trimestrul IV			Total		
	credit	debit	net	credit	debit	net	credit	debit	net	credit	debit	net	credit	debit	net
Venituri	171.30	6.56	164.74	234.10	5.56	228.54	264.48	7.59	256.89	254.61	27.63	226.98	924.49	47.34	877.15
Compensare pentru muncă	170.03	4.13	165.90	231.30	4.46	226.84	261.15	4.53	256.62	251.41	5.66	245.75	913.89	18.78	895.11
Venituri din investiții	1.27	2.43	-1.16	2.80	1.10	1.70	3.33	3.06	0.27	3.20	21.97	-18.77	10.60	28.56	-17.96
Venituri din investiții directe	0.18	0.41	-0.23	0.63	-0.14	0.77	0.64	0.38	0.26	0.33	20.24	-19.91	1.78	20.89	-19.11
Dividende și profituri distribuite ale filialelor	0.18	0.03	0.15	0.63	0.11	0.52	0.64	0.12	0.52	0.33	0.14	0.19	1.78	0.40	1.38
Venit reinvestit și profituri nedistribuite ale filialelor		0.38	-0.38		-0.25	0.25		0.26	-0.26		20.06	-20.06		20.45	-20.45
Dobânzi											0.04	-0.04		0.04	-0.04
Venituri din investiții de portofoliu					0.35	-0.35	0.21		0.21				0.21	0.35	-0.14
Dividende					0.35	-0.35	0.21		0.21				0.21	0.35	-0.14
Bănci					0.35	-0.35								0.35	-0.35
Alte sectoare							0.21		0.21				0.21		0.21
Venituri din alte investiții	1.09	2.02	-0.93	2.17	0.89	1.28	2.48	2.68	-0.20	2.87	1.73	1.14	8.61	7.32	1.29
Sector guvernamental		1.24	-1.24					0.93	-0.93					2.17	-2.17
Bănci	1.09	0.69	0.40	2.17	0.82	1.35	2.43	1.51	0.92	2.68	1.49	1.19	8.37	4.51	3.86
Alte sectoare		0.09	-0.09		0.07	-0.07	0.05	0.24	-0.19	0.19	0.24	-0.05	0.24	0.64	-0.40
Transferuri curente	148.28	17.04	131.24	190.65	20.35	170.30	232.78	23.02	209.76	231.37	24.35	207.02	803.08	84.76	718.32
Guvernamentale	0.48	0.66	-0.18	0.50	0.42	0.08	0.38	0.52	-0.14	1.11	0.36	0.75	2.47	1.96	0.51
Alte sectoare	147.80	16.38	131.42	190.15	19.93	170.22	232.40	22.50	209.90	230.26	23.99	206.27	800.61	82.80	717.81
Transferuri personale	86.19	4.62	81.57	98.35	4.99	93.36	123.80	5.35	118.45	122.03	6.58	115.45	430.37	21.54	408.83
Alte transferuri	61.61	11.76	49.85	91.80	14.94	76.86	108.60	17.15	91.45	108.23	17.41	90.82	370.24	61.26	308.98
Contul de capital și financiar	58.21	35.02	23.19	49.13	141.01	-91.88	224.05	252.17	-28.12	273.05	155.47	117.58	604.44	583.67	20.77
Contul de capital	3.26	3.48	-0.22	2.99	3.29	-0.30	4.01	4.83	-0.82	6.07	4.53	1.54	16.33	16.13	0.20
Transferuri de capital	3.26	3.48	-0.22	2.99	3.29	-0.30	4.01	4.83	-0.82	6.07	4.53	1.54	16.33	16.13	0.20
Alte sectoare	3.26	3.48	-0.22	2.99	3.29	-0.30	4.01	4.83	-0.82	6.07	4.53	1.54	16.33	16.13	0.20
Transferurile migranților	3.16	2.09	1.07	2.99	1.98	1.01	4.01	2.90	1.11	6.07	2.72	3.35	16.23	9.69	6.54
Altele	0.10	1.39	-1.29		1.31	-1.31		1.93	-1.93		1.81	-1.81	0.10	6.44	-6.34
Contul financiar	54.95	31.54	23.41	46.14	137.72	-91.58	220.04	247.34	-27.30	266.98	150.94	116.04	588.11	567.54	20.57
Investiții directe	2.38	0.54	1.84	1.88	2.80	-0.92	13.07	1.83	11.24	27.78	16.77	11.01	45.11	21.94	23.17
Peste hotare		0.30	-0.30		1.09	-1.09		1.70	-1.70		15.43	-15.43		18.52	-18.52
Capital social		0.01	-0.01		0.52	-0.52		1.40	-1.40		15.10	-15.10		17.03	-17.03
Creanțe față de filiale		0.01	-0.01		0.52	-0.52		1.40	-1.40		15.10	-15.10		17.03	-17.03
Alte sectoare		0.01	-0.01		0.52	-0.52		1.40	-1.40		15.10	-15.10		17.03	-17.03
Alt capital		0.29	-0.29		0.57	-0.57		0.30	-0.30		0.33	-0.33		1.49	-1.49
Creanțe față de filiale		0.29	-0.29		0.57	-0.57		0.30	-0.30		0.33	-0.33		1.49	-1.49
Alte sectoare		0.29	-0.29		0.57	-0.57		0.30	-0.30		0.33	-0.33		1.49	-1.49
În economia națională	2.38	0.24	2.14	1.88	1.71	0.17	13.07	0.13	12.94	27.78	1.34	26.44	45.11	3.42	41.69
Capital social	1.97	0.06	1.91	2.13	0.42	1.71	12.68		12.68	7.70	0.92	6.78	24.48	1.40	23.08
Angajamente față de investitorii străini	1.97	0.06	1.91	2.13	0.42	1.71	12.68		12.68	7.70	0.92	6.78	24.48	1.40	23.08

	Trimestrul I			Trimestrul II			Trimestrul III			Trimestrul IV			Total		
	credit	debit	net	credit	debit	net	credit	debit	net	credit	debit	net	credit	debit	net
Alte sectoare	1.97	0.06	1.91	2.13	0.42	1.71	12.68		12.68	7.70	0.92	6.78	24.48	1.40	23.08
Venit reinvestit	0.38		0.38	-0.25		-0.25	0.26		0.26	20.06		20.06	20.45		20.45
Angajamente	0.38		0.38	-0.25		-0.25	0.26		0.26	20.06		20.06	20.45		20.45
Alte sectoare	0.38		0.38	-0.25		-0.25	0.26		0.26	20.06		20.06	20.45		20.45
Alt capital	0.03	0.18	-0.15		1.29	-1.29	0.13	0.13	0.13	0.02	0.42	-0.40	0.18	2.02	-1.84
Creanțe față de investitorii străini		0.18	-0.18		0.02	-0.02		0.03	-0.03	0.01		0.01	0.01	0.23	-0.22
Alte sectoare		0.18	-0.18		0.02	-0.02		0.03	-0.03	0.01		0.01	0.01	0.23	-0.22
Angajamente față de investitorii străini	0.03		0.03		1.27	-1.27	0.13	0.13	0.03	0.01	0.42	-0.41	0.17	1.79	-1.62
Alte sectoare	0.03		0.03		1.27	-1.27	0.13	0.13	0.03	0.01	0.42	-0.41	0.17	1.79	-1.62
Investiții de portofoliu	0.01	0.99	-0.98	6.83	1.46	5.37	0.31	0.25	0.06	0.74		0.74	7.89	2.70	5.19
Pasive	0.01	0.99	-0.98	6.83	1.46	5.37	0.31	0.25	0.06	0.74		0.74	7.89	2.70	5.19
Titluri de participare	0.01	0.99	-0.98	6.83	1.46	5.37	0.31	0.25	0.06	0.74		0.74	7.89	2.70	5.19
Bănci		0.99	-0.99	6.83	1.46	5.37	0.29		0.29	0.73		0.73	7.85	2.45	5.40
Alte sectoare	0.01		0.01				0.02	0.25	-0.23	0.01		0.01	0.04	0.25	-0.21
Derivate financiare, net	0.15		0.15				0.01		0.01	0.16	0.01	-0.01	0.16	0.01	0.15
Bănci	0.15		0.15				0.01		0.01	0.16	0.01	-0.01	0.16	0.01	0.15
Derivate financiare, active														0.01	-0.01
Bănci														0.01	-0.01
Derivate financiare, pasive	0.15		0.15				0.01		0.01	0.16			0.16		0.16
Bănci	0.15		0.15				0.01		0.01	0.16			0.16		0.16
Alte investiții	52.41	30.01	22.40	37.43	133.46	-96.03	206.65	245.26	-38.61	238.46	134.16	104.30	534.95	542.89	-7.94
Active	9.07	20.92	-11.85	7.31	87.53	-80.22	79.06	180.25	-101.19	3.80	131.19	-127.39	99.24	419.89	-320.65
Credite comerciale	1.00	0.23	0.77	7.31		7.31	1.00	0.33	0.67	3.80		3.80	13.11	0.56	12.55
Alte sectoare	1.00	0.23	0.77	7.31		7.31	1.00	0.33	0.67	3.80		3.80	13.11	0.56	12.55
Pe termen scurt	1.00	0.23	0.77	7.31		7.31	1.00	0.33	0.67	3.80		3.80	13.11	0.56	12.55
Valută și depozite	8.07	20.69	-12.62		87.53	-87.53	78.06	179.92	-101.86		131.19	-131.19	86.13	419.33	-333.20
Bănci	8.07		8.07		60.11	-60.11		179.92	-179.92		105.43	-105.43	8.07	345.46	-337.39
Alte sectoare		20.69	-20.69		27.42	-27.42	78.06		78.06		25.76	-25.76	78.06	73.87	4.19
Pasive	43.34	9.09	34.25	30.12	45.93	-15.81	127.59	65.01	62.58	234.66	2.97	231.69	435.71	123.00	312.71
Credite comerciale	0.92		0.92	9.79		9.79	2.76		2.76		2.42	-2.42	13.47	2.42	11.05
Alte sectoare	0.92		0.92	9.79		9.79	2.76		2.76		2.42	-2.42	13.47	2.42	11.05
Pe termen scurt	0.92		0.92	9.79		9.79	2.76		2.76		2.42	-2.42	13.47	2.42	11.05
Împrumuturi	15.47	9.09	6.38	13.16	3.52	9.64	124.75	54.37	70.38	2.64	0.55	2.09	156.02	67.53	88.49
Sector guvernamental		7.31	-7.31					7.31	-7.31					14.62	-14.62
Pe termen lung		7.31	-7.31					7.31	-7.31					14.62	-14.62
Rambursări		7.31	-7.31					7.31	-7.31					14.62	-14.62
Sector bancar	14.00	1.00	13.00	11.81	3.00	8.81	50.81	46.40	4.41	1.50		1.50	78.12	50.40	27.72
Pe termen lung	14.00	1.00	13.00				25.00	13.00	12.00				39.00	14.00	25.00
Trageri	14.00		14.00				25.00		25.00				39.00		39.00

	Trimestrul I			Trimestrul II			Trimestrul III			Trimestrul IV			Total		
	credit	debit	net	credit	debit	net	credit	debit	net	credit	debit	net	credit	debit	net
Rambursări		1.00	-1.00					13.00	-13.00						-14.00
Pe termen scurt				11.81	3.00	8.81	25.81	33.40	-7.59	1.50		1.50	39.12	36.40	2.72
Alte sectoare	1.47	0.78	0.69	1.35	0.52	0.83	73.94	0.66	73.28	1.14	0.55	0.59	77.90	2.51	75.39
Pe termen lung	1.47	0.78	0.69	1.35	0.52	0.83	73.94	0.66	73.28	1.14	0.55	0.59	77.90	2.51	75.39
Trageri	1.47		1.47	1.35		1.35	73.94		73.94	1.14		1.14	77.90		77.90
Rambursări		0.78	-0.78		0.52	-0.52		0.66	-0.66		0.55	-0.55		2.51	-2.51
Pe termen scurt															
Valută și depozite	4.55		4.55	7.17		7.17		3.37	-3.37	171.26		171.26	182.98	3.37	179.61
Sector bancar	4.55		4.55	7.17		7.17		3.37	-3.37	171.26		171.26	182.98	3.37	179.61
Alte pasive	22.40		22.40		42.41	-42.41	0.08	7.27	-7.19	60.76		60.76	83.24	49.68	33.56
Alte sectoare	22.40		22.40		42.41	-42.41	0.08	7.27	-7.19	60.76		60.76	83.24	49.68	33.56
Pe termen scurt	22.40		22.40		42.41	-42.41	0.08	7.27	-7.19	60.76		60.76	83.24	49.68	33.56
Erori și omisiuni		140.16	-140.16		121.06	-121.06		270.76	-270.76		315.23	-315.23		847.21	-847.21
Balanța	680.92	680.92		743.25	743.25		1024.65	1024.65		1058.01	1058.01		3506.83	3506.83	

Anexa 3. Balanța de plăți a Republicii Moldova cu țările din restul lumii pentru anul 2013

milioane USD

	Trimestrul I			Trimestrul II			Trimestrul III			Trimestrul IV			Total		
	credit	debit	net	credit	debit	net	credit	debit	net	credit	debit	net	credit	debit	net
Contul curent	766.51	1018.03	-251.52	832.19	1253.83	-421.64	891.54	1247.46	-355.92	1069.25	1265.20	-195.95	3559.49	4784.52	-1225.03
Bunuri și servicii	510.66	959.92	-449.26	529.13	1132.35	-603.22	577.50	1152.57	-575.07	661.81	1232.12	-570.31	2279.10	4476.96	-2197.86
Bunuri	344.02	808.95	-464.93	340.14	953.23	-613.09	373.68	972.09	-598.41	457.65	1050.49	-592.84	1515.49	3784.76	-2269.27
Export total (FOB)	344.02		344.02	340.14		340.14	373.68		373.68	457.65		457.65	1515.49		1515.49
Mărfuri generale	211.56		211.56	187.44		187.44	221.54		221.54	313.57		313.57	934.11		934.11
Bunuri pentru prelucrare	127.46		127.46	147.41		147.41	144.14		144.14	136.47		136.47	555.48		555.48
Prelucrare peste hotare	0.40		0.40	0.43		0.43	0.57		0.57	0.54		0.54	1.94		1.94
Prelucrare în interiorul țării	127.06		127.06	146.98		146.98	143.57		143.57	135.93		135.93	553.54		553.54
Reparații de bunuri	0.05		0.05	0.10		0.10	0.13		0.13	0.01		0.01	0.29		0.29
Bunuri procurate în porturi de către cărauși	4.75		4.75	5.16		5.16	7.57		7.57	7.55		7.55	25.03		25.03
Aur nemonetar	0.20		0.20	0.03		0.03	0.30		0.30	0.05		0.05	0.58		0.58
Import total (FOB)		808.95	-808.95		953.23	-953.23		972.09	-972.09		1050.49	-1050.49		3784.76	-3784.76
Mărfuri generale		710.99	-710.99		825.66	-825.66		867.85	-867.85		945.11	-945.11		3349.61	-3349.61
din care resurse energetice (fără energia electrică)		86.45	-86.45		101.65	-101.65		128.77	-128.77		144.31	-144.31		461.18	-461.18
Bunuri pentru prelucrare		92.85	-92.85		119.63	-119.63		98.97	-98.97		99.85	-99.85		411.30	-411.30
Prelucrare peste hotare		1.56	-1.56		0.65	-0.65		0.11	-0.11		0.56	-0.56		2.88	-2.88
Prelucrare în interiorul țării		91.29	-91.29		118.98	-118.98		98.86	-98.86		99.29	-99.29		408.42	-408.42
Reparații de bunuri		2.04	-2.04		3.97	-3.97		0.71	-0.71		0.89	-0.89		7.61	-7.61
Bunuri procurate în porturi de către cărauși		3.06	-3.06		3.97	-3.97		4.56	-4.56		4.63	-4.63		16.22	-16.22
Aur nemonetar		0.01	-0.01								0.01	-0.01		0.02	-0.02
Servicii	166.64	150.97	15.67	188.99	179.12	9.87	203.82	180.48	23.34	204.16	181.63	22.53	763.61	692.20	71.41
Export total	166.64		166.64	188.99		188.99	203.82		203.82	204.16		204.16	763.61		763.61
Import total		150.97	-150.97		179.12	-179.12		180.48	-180.48		181.63	-181.63		692.20	-692.20
Transport	53.68	56.02	-2.34	64.22	71.30	-7.08	67.76	68.75	-0.99	65.95	64.31	1.64	251.61	260.38	-8.77
Pasageri	11.49	18.12	-6.63	15.78	25.18	-9.40	15.23	23.56	-8.33	12.51	16.32	-3.81	55.01	83.18	-28.17
Mărfuri	34.43	31.55	2.88	40.68	36.80	3.88	43.65	37.15	6.50	44.94	40.03	4.91	163.70	145.53	18.17
Auxiliar și alte servicii	7.76	6.35	1.41	7.76	9.32	-1.56	8.88	8.04	0.84	8.50	7.96	0.54	32.90	31.67	1.23
Călătorii	43.74	43.88	-0.14	49.25	50.45	-1.20	58.92	54.68	4.24	54.57	51.60	2.97	206.48	200.61	5.87
Călătorii de afaceri	11.54	11.69	-0.15	14.63	15.90	-1.27	16.78	15.93	0.85	16.43	14.79	1.64	59.38	58.31	1.07
Călătorii personale	32.20	32.19	0.01	34.62	34.55	0.07	42.14	38.75	3.39	38.14	36.81	1.33	147.10	142.30	4.80
Servicii de comunicații	28.43	9.33	19.10	30.68	12.08	18.60	31.84	13.04	18.80	29.41	12.51	16.90	120.36	46.96	73.40
Servicii de construcții	0.67	0.90	-0.23	1.02	1.87	-0.85	0.38	1.58	-1.20	2.83	2.82	0.01	4.90	7.17	-2.27
Servicii de asigurări	0.13	1.09	-0.96	0.09	0.57	-0.48	0.13	0.42	-0.29	0.34	0.79	-0.45	0.69	2.87	-2.18
Servicii financiare	0.67	1.40	-0.73	0.66	1.36	-0.70	0.77	1.48	-0.71	1.21	1.67	-0.46	3.31	5.91	-2.60
Servicii de informatică și informaționale	13.28	9.76	3.52	14.72	7.69	7.03	14.67	9.68	4.99	17.74	11.18	6.56	60.41	38.31	22.10
Servicii royalty și onorarii pentru licențe	0.55	4.65	-4.10	0.97	4.00	-3.03	0.68	5.23	-4.55	0.93	4.11	-3.18	3.13	17.99	-14.86

	Trimestrul I			Trimestrul II			Trimestrul III			Trimestrul IV			Total		
	credit	debit	net	credit	debit	net	credit	debit	net	credit	debit	net	credit	debit	net
Alte servicii de afaceri	18.16	13.66	4.50	18.73	18.94	-0.21	19.68	14.44	5.24	19.71	21.42	-1.71	76.28	68.46	7.82
Servicii personale, culturale și de recreare	0.28	0.21	0.07	0.25	0.55	-0.30	0.30	0.48	-0.18	0.47	0.53	-0.06	1.30	1.77	-0.47
Servicii guvernamentale neincluse în altă parte	7.05	10.07	-3.02	8.40	10.31	-1.91	8.69	10.70	-2.01	11.00	10.69	0.31	35.14	41.77	-6.63
Venituri	51.13	45.19	5.94	61.32	108.97	-47.65	61.80	81.40	-19.60	64.64	19.73	44.91	238.89	255.29	-16.40
Compensare pentru muncă	44.13	8.54	35.59	51.98	8.66	43.32	52.53	9.27	43.26	55.64	10.52	45.12	204.28	36.99	167.29
Venituri din investiții	7.00	36.65	-29.65	9.34	100.31	-90.97	9.27	72.13	-62.86	9.00	9.21	-0.21	34.61	218.30	-183.69
Venituri din investiții directe	0.52	22.72	-22.20	1.54	76.78	-75.24	1.61	55.57	-53.96	1.15	-11.12	12.27	4.82	143.95	-139.13
Dividende și profituri distribuite ale filialelor	0.42	6.35	-5.93	1.47	54.86	-53.39	1.47	41.47	-40.00	1.02	31.00	-29.98	4.38	133.68	-129.30
Venit reinvestit și profituri nedistribuite ale filialelor		14.14	-14.14		20.63	-20.63		8.72	-8.72		-44.74	44.74		-1.25	1.25
Dobânzi	0.10	2.23	-2.13	0.07	1.29	-1.22	0.14	5.38	-5.24	0.13	2.62	-2.49	0.44	11.52	-11.08
Venituri din investiții de portofoliu	5.61	0.18	5.43	5.85	4.02	1.83	6.60	1.12	5.48	6.60	1.06	5.54	24.66	6.38	18.28
Dividende	0.01	0.18	-0.17	0.05	4.02	-3.97	0.16	1.12	-0.96	0.01	1.06	-1.05	0.23	6.38	-6.15
Bănci	0.01		0.01	0.01	3.76	-3.75							0.02	3.76	-3.74
Alte sectoare	0.18	0.18	-0.18	0.04	0.26	-0.22	0.16	1.12	-0.96	0.01	1.06	-1.05	0.21	2.62	-2.41
Dobânzi	5.60		5.60	5.80		5.80	6.44		6.44	6.59		6.59	24.43		24.43
Obligațiuni și alte titluri de angajamente	5.60		5.60	5.80		5.80	6.44		6.44	6.59		6.59	24.43		24.43
Autorități monetare	5.60		5.60	5.80		5.80	6.44		6.44	6.59		6.59	24.43		24.43
Venituri din alte investiții	0.87	13.75	-12.88	1.95	19.51	-17.56	1.06	15.44	-14.38	1.25	19.27	-18.02	5.13	67.97	-62.84
Autorități monetare	0.61	0.62	-0.01	0.55	0.59	-0.04	0.53	0.61	-0.08	0.53	0.62	-0.09	2.22	2.44	-0.22
Sector guvernamental		2.47	-2.47		3.57	-3.57		3.21	-3.21		4.46	-4.46		13.71	-13.71
Bănci	0.25	5.85	-5.60	1.39	7.92	-6.53	0.53	4.81	-4.28	0.46	8.26	-7.80	2.63	26.84	-24.21
Alte sectoare	0.01	4.81	-4.80	0.01	7.43	-7.42		6.81	-6.81	0.26	5.93	-5.67	0.28	24.98	-24.70
Transferuri curente	204.72	12.92	191.80	241.74	12.51	229.23	252.24	13.49	238.75	342.80	13.35	329.45	1041.50	52.27	989.23
Guvernamentale	32.95	1.84	31.11	37.68	1.89	35.79	37.93	2.76	35.17	106.99	1.70	105.29	215.55	8.19	207.36
Alte sectoare	171.77	11.08	160.69	204.06	10.62	193.44	214.31	10.73	203.58	235.81	11.65	224.16	825.95	44.08	781.87
Transferuri personale	98.52	2.25	96.27	108.66	2.23	106.43	112.03	2.44	109.59	117.17	2.63	114.54	436.38	9.55	426.83
Alte transferuri	73.25	8.83	64.42	95.40	8.39	87.01	102.28	8.29	93.99	118.64	9.02	109.62	389.57	34.53	355.04
Contul de capital și financiar	447.75	331.96	115.79	504.08	231.41	272.67	398.72	405.78	-7.06	431.25	503.10	-71.85	1781.80	1472.25	309.55
Contul de capital	0.17	8.07	-7.90	0.15	8.16	-8.01	0.18	10.02	-9.84	0.19	10.11	-9.92	0.69	36.36	-35.67
Transferuri de capital	0.17	8.07	-7.90	0.15	8.16	-8.01	0.18	10.02	-9.84	0.19	10.11	-9.92	0.69	36.36	-35.67
Alte sectoare	0.17	8.07	-7.90	0.15	8.16	-8.01	0.18	10.02	-9.84	0.19	10.11	-9.92	0.69	36.36	-35.67
Transferurile migranților	0.17	4.86	-4.69	0.15	4.90	-4.75	0.18	6.01	-5.83	0.19	6.07	-5.88	0.69	21.84	-21.15
Altele		3.21	-3.21		3.26	-3.26		4.01	-4.01		4.04	-4.04		14.52	-14.52
Contul financiar	447.58	323.89	123.69	503.93	223.25	280.68	398.54	395.76	2.78	431.06	492.99	-61.93	1781.11	1435.89	345.22
Investiții directe	103.10	42.96	60.14	79.60	16.73	62.87	71.37	30.66	40.71	72.09	51.56	20.53	326.16	141.91	184.25
Peste hotare		2.45	-2.45	0.17	4.51	-4.34	0.04	1.36	-1.32		2.25	-2.25	0.21	10.57	-10.36
Capital social		2.40	-2.40	0.17	4.23	-4.06	0.02	0.82	-0.80		2.14	-2.14	0.19	9.59	-9.40
Creanțe față de filiale		2.40	-2.40	0.17	4.23	-4.06	0.02	0.82	-0.80		2.14	-2.14	0.19	9.59	-9.40

	Trimestrul I			Trimestrul II			Trimestrul III			Trimestrul IV			Total		
	credit	debit	net	credit	debit	net	credit	debit	net	credit	debit	net	credit	debit	net
Alte sectoare		2.40	-2.40	0.17	4.23	-4.06	0.02	0.82	-0.80		2.14	-2.14	0.19	9.59	-9.40
Alt capital		0.05	-0.05		0.28	-0.28	0.02	0.54	-0.52		0.11	-0.11	0.02	0.98	-0.96
Creanțe față de filiale		0.05	-0.05		0.28	-0.28	0.02	0.54	-0.52		0.11	-0.11	0.02	0.98	-0.96
Alte sectoare		0.05	-0.05		0.28	-0.28	0.02	0.54	-0.52		0.11	-0.11	0.02	0.98	-0.96
În economia națională	103.10	40.51	62.59	79.43	12.22	67.21	71.33	29.30	42.03	72.09	49.31	22.78	325.95	131.34	194.61
Capital social	49.17	2.01	47.16	24.20	3.18	21.02	24.57	2.31	22.26	63.55	16.75	46.80	161.49	24.25	137.24
Angajamente față de investitorii străini	49.17	2.01	47.16	24.20	3.18	21.02	24.57	2.31	22.26	63.55	16.75	46.80	161.49	24.25	137.24
Bănci	30.71		30.71				1.93		1.93		7.48	-7.48	32.64	7.48	25.16
Alte sectoare	18.46	2.01	16.45	24.20	3.18	21.02	22.64	2.31	20.33	63.55	9.27	54.28	128.85	16.77	112.08
Venit reinvestit	14.14		14.14	20.63		20.63	8.72		8.72	-44.74		-44.74	-1.25		-1.25
Angajamente	14.14		14.14	20.63		20.63	8.72		8.72	-44.74		-44.74	-1.25		-1.25
Bănci	5.33		5.33	0.86		0.86	5.64		5.64	-3.02		-3.02	8.81		8.81
Alte sectoare	8.81		8.81	19.77		19.77	3.08		3.08	-41.72		-41.72	-10.06		-10.06
Alt capital	39.79	38.50	1.29	34.60	9.04	25.56	38.04	26.99	11.05	53.28	32.56	20.72	165.71	107.09	58.62
Creanțe față de investitorii străini	5.38	0.12	5.26	0.16	0.08	0.08	0.01	14.46	-14.45	0.06	3.47	-3.41	5.61	18.13	-12.52
Alte sectoare	5.38	0.12	5.26	0.16	0.08	0.08	0.01	14.46	-14.45	0.06	3.47	-3.41	5.61	18.13	-12.52
Angajamente față de investitorii străini	34.41	38.38	-3.97	34.44	8.96	25.48	38.03	12.53	25.50	53.22	29.09	24.13	160.10	88.96	71.14
Alte sectoare	34.41	38.38	-3.97	34.44	8.96	25.48	38.03	12.53	25.50	53.22	29.09	24.13	160.10	88.96	71.14
Investiții de portofoliu	2.96		2.96	0.07	1.07	-1.00	0.90	0.46	0.44	3.91	1.74	2.17	7.84	3.27	4.57
Active	0.57		0.57		1.06	-1.06		0.35	-0.35	0.88	0.44	0.44	1.45	1.85	-0.40
Titluri de participare					0.88	-0.88		0.03	-0.03	0.88	0.10	0.78	0.88	1.01	-0.13
Alte sectoare					0.88	-0.88		0.03	-0.03	0.88	0.10	0.78	0.88	1.01	-0.13
Titluri de creanță	0.57		0.57		0.18	-0.18		0.32	-0.32		0.34	-0.34	0.57	0.84	-0.27
Obligațiuni și alte titluri de creanță	0.57		0.57		0.18	-0.18		0.32	-0.32		0.34	-0.34	0.57	0.84	-0.27
Bănci	0.54		0.54		0.18	-0.18		0.32	-0.32		0.34	-0.34	0.54	0.84	-0.30
Alte sectoare	0.03		0.03										0.03		0.03
Pasive	2.39		2.39	0.07	0.01	0.06	0.90	0.11	0.79	3.03	1.30	1.73	6.39	1.42	4.97
Titluri de participare	2.26		2.26	0.07	0.01	0.06	0.87	0.04	0.83	3.03	1.30	1.73	6.23	1.35	4.88
Bănci	2.25		2.25				0.87	0.04	0.83	3.03	1.30	1.73	6.15	1.34	4.81
Alte sectoare	0.01		0.01	0.07	0.01	0.06							0.08	0.01	0.07
Titluri de angajamente	0.13		0.13				0.03	0.07	-0.04				0.16	0.07	0.09
Obligațiuni și alte titluri de angajamente	0.13		0.13				0.03	0.07	-0.04				0.16	0.07	0.09
Alte sectoare	0.13		0.13				0.03	0.07	-0.04				0.16	0.07	0.09
Derivate financiare, net		0.02	-0.02	0.07	0.01	0.06		0.07	-0.07		0.01	-0.01	0.07	0.11	-0.04
Bănci		0.02	-0.02	0.07	0.01	0.06		0.07	-0.07		0.01	-0.01	0.07	0.11	-0.04
Derivate financiare, active		0.02	-0.02		0.01	-0.01		0.07	-0.07		0.01	-0.01		0.11	-0.11
Bănci		0.02	-0.02		0.01	-0.01		0.07	-0.07		0.01	-0.01		0.11	-0.11
Derivate financiare, pasive				0.07		0.07							0.07	0.07	0.07
Bănci				0.07		0.07							0.07	0.07	0.07

	Trimestrul I			Trimestrul II			Trimestrul III			Trimestrul IV			Total		
	credit	debit	net	credit	debit	net	credit	debit	net	credit	debit	net	credit	debit	net
Alte investiții	167.11	102.28	64.83	395.97	191.53	204.44	324.91	152.21	172.70	296.11	299.59	-3.48	1184.10	745.61	438.49
Active	44.03	30.07	13.96	148.79	7.69	141.10	126.68	26.06	100.62	81.87	134.92	-53.05	401.37	198.74	202.63
Credite comerciale	0.07	1.31	-1.24	35.79		35.79	0.32	1.90	-1.58	15.89		15.89	52.07	3.21	48.86
Alte sectoare	0.07	1.31	-1.24	35.79		35.79	0.32	1.90	-1.58	15.89		15.89	52.07	3.21	48.86
Pe termen scurt	0.07	1.31	-1.24	35.79		35.79	0.32	1.90	-1.58	15.89		15.89	52.07	3.21	48.86
Împrumuturi	0.24	13.02	-12.78	0.10	0.39	-0.29	0.09	24.16	-24.07	0.79	1.44	-0.65	1.22	39.01	-37.79
Bănci	0.05		0.05	0.01		0.01	0.08		0.08				0.14		0.14
Pe termen lung	0.05		0.05	0.01		0.01	0.08		0.08				0.14		0.14
Alte sectoare	0.19	13.02	-12.83	0.09	0.39	-0.30	0.01	24.16	-24.15	0.79	1.44	-0.65	1.08	39.01	-37.93
Pe termen lung	0.06	12.25	-12.19	0.09	0.30	-0.21	0.01	24.16	-24.15	0.10	1.44	-1.34	0.26	38.15	-37.89
Pe termen scurt	0.13	0.77	-0.64		0.09	-0.09				0.69		0.69	0.82	0.86	-0.04
Valută și depozite	32.33	15.74	16.59	78.80	7.30	71.50	94.16		94.16	43.19	133.48	-90.29	248.48	156.52	91.96
Bănci		15.74	-15.74		7.30	-7.30	47.92		47.92		133.48	-133.48	47.92	156.52	-108.60
Alte sectoare	32.33		32.33	78.80		78.80	46.24		46.24	43.19		43.19	200.56		200.56
Alte active	11.39		11.39	34.10		34.10	32.11		32.11	22.00		22.00	99.60		99.60
Bănci	11.39		11.39	34.10		34.10	32.11		32.11	22.00		22.00	99.60		99.60
Pe termen scurt	11.39		11.39	34.10		34.10	32.11		32.11	22.00		22.00	99.60		99.60
Pasive	123.08	72.21	50.87	247.18	183.84	63.34	198.23	126.15	72.08	214.24	164.67	49.57	782.73	546.87	235.86
Credite comerciale	5.23		5.23	55.50		55.50	15.65		15.65		13.72	-13.72	76.38	13.72	62.66
Alte sectoare	5.23		5.23	55.50		55.50	15.65		15.65		13.72	-13.72	76.38	13.72	62.66
Pe termen scurt	5.23		5.23	55.50		55.50	15.65		15.65		13.72	-13.72	76.38	13.72	62.66
Împrumuturi	110.77	67.75	43.02	170.05	183.84	-13.79	178.12	107.65	70.47	159.81	150.95	8.86	618.75	510.19	108.56
Autorități monetare		3.33	-3.33		6.56	-6.56		5.05	-5.05		6.67	-6.67		21.61	-21.61
Utilizarea creditelor și a împrumuturilor FMI		3.33	-3.33		6.56	-6.56		5.05	-5.05		6.67	-6.67		21.61	-21.61
Rambursări		3.33	-3.33		6.56	-6.56		5.05	-5.05		6.67	-6.67		21.61	-21.61
Sector guvernamental	10.09	9.50	0.59	25.31	9.00	16.31	26.75	13.95	12.80	38.61	16.99	21.62	100.76	49.44	51.32
Alte împrumuturi pe termen lung	10.09	9.50	0.59	25.31	9.00	16.31	26.75	13.95	12.80	38.61	16.99	21.62	100.76	49.44	51.32
Trageri	10.09		10.09	25.31		25.31	26.75		26.75	38.61		38.61	100.76		100.76
Rambursări		9.50	-9.50		9.00	-9.00		13.95	-13.95		16.99	-16.99		49.44	-49.44
Sector bancar	11.38	24.08	-12.70	92.36	81.92	10.44	59.15	28.45	30.70	28.79	46.45	-17.66	191.68	180.90	10.78
Pe termen lung	11.38	24.08	-12.70	89.75	79.31	10.44	59.15	28.45	30.70	27.79	46.45	-18.66	188.07	178.29	9.78
Trageri	11.38		11.38	89.75		89.75	59.15		59.15	27.79		27.79	188.07		188.07
Rambursări		24.08	-24.08		79.31	-79.31		28.45	-28.45		46.45	-46.45		178.29	-178.29
Pe termen scurt				2.61	2.61					1.00		1.00	3.61	2.61	1.00
Alte sectoare	89.30	30.84	58.46	52.38	86.36	-33.98	92.22	60.20	32.02	92.41	80.84	11.57	326.31	258.24	68.07
Pe termen lung	86.83	28.22	58.61	51.29	85.54	-34.25	91.01	59.51	31.50	69.59	79.65	-10.06	298.72	252.92	45.80
Trageri	86.83		86.83	51.29		51.29	91.01		91.01	69.59		69.59	298.72		298.72
Rambursări		28.22	-28.22		85.54	-85.54		59.51	-59.51		79.65	-79.65		252.92	-252.92
Pe termen scurt	2.47	2.62	-0.15	1.09	0.82	0.27	1.21	0.69	0.52	22.82	1.19	21.63	27.59	5.32	22.27

	Trimestrul I			Trimestrul II			Trimestrul III			Trimestrul IV			Total		
	credit	debit	net	credit	debit	net	credit	debit	net	credit	debit	net	credit	debit	net
Valută și depozite	4.32		4.32	15.01		15.01		14.80	-14.80	41.98		41.98	61.31	14.80	46.51
Sector bancar	4.32		4.32	15.01		15.01		14.80	-14.80	41.98		41.98	61.31	14.80	46.51
Alte pasive	2.76	4.46	-1.70	6.62		6.62	4.46	3.70	0.76	12.45		12.45	26.29	8.16	18.13
Sector bancar				4.96		4.96		3.70	-3.70	2.55		2.55	7.51	3.70	3.81
Pe termen scurt				4.96		4.96		3.70	-3.70	2.55		2.55	7.51	3.70	3.81
Alte sectoare	2.76	4.46	-1.70	1.66		1.66	4.46		4.46	9.90		9.90	18.78	4.46	14.32
Pe termen scurt	2.76	4.46	-1.70	1.66		1.66	4.46		4.46	9.90		9.90	18.78	4.46	14.32
Active de rezervă	174.41	178.63	-4.22	28.22	13.91	14.31	1.36	212.36	-211.00	58.95	140.09	-81.14	262.94	544.99	-282.05
Drepturi speciale de tragere	0.94		0.94		3.36	-3.36		3.51	-3.51	1.17		1.17	2.11	6.87	-4.76
Devize străine	173.47	178.63	-5.16	28.22	10.55	17.67	1.36	208.85	-207.49	57.78	140.09	-82.31	260.83	538.12	-277.29
Valută și depozite	173.47		173.47	23.82	10.55	13.27	1.36	107.39	-106.03	57.78	32.60	25.18	256.43	150.54	105.89
Titluri de valoare		178.63	-178.63	4.40		4.40		101.46	-101.46		107.49	-107.49	4.40	387.58	-383.18
Erori și omisiuni	135.73		135.73	148.97		148.97	362.98		362.98	267.80		267.80	915.48		915.48
Balanța	1349.99	1349.99		1485.24	1485.24		1653.24	1653.24		1768.30	1768.30		6256.77	6256.77	

Anexa 4. Balanța de plăți a Republicii Moldova pentru anul 2012 (actualizată)

	milioane USD														
	Trimestrul I			Trimestrul II			Trimestrul III			Trimestrul IV			Total		
	credit	debit	net	credit	debit	net	credit	debit	net	credit	debit	net	credit	debit	net
Contul curent	1249.29	1434.42	-185.13	1480.77	1574.67	-93.90	1510.57	1583.28	-72.71	1628.32	1814.75	-186.43	5868.95	6407.12	-538.17
Bunuri și servicii	714.93	1371.56	-656.63	774.73	1461.95	-687.22	768.85	1497.90	-729.05	872.04	1714.19	-842.15	3130.55	6045.60	-2915.05
Bunuri	519.60	1174.22	-654.62	552.71	1240.91	-688.20	525.67	1264.92	-739.25	630.56	1472.68	-842.12	2228.54	5152.73	-2924.19
Export total (FOB)	519.60		519.60	552.71		552.71			525.67	630.56		630.56	2228.54		2228.54
Mărfuri generale	375.99		375.99	408.41		408.41			388.02	490.82		490.82	1663.24		1663.24
Bunuri pentru prelucrare	135.45		135.45	135.39		135.39			128.00	130.54		130.54	529.38		529.38
Prelucrare peste hotare	0.49		0.49	1.33		1.33			0.72	0.49		0.49	3.03		3.03
Prelucrare în interiorul țării	134.96		134.96	134.06		134.06			127.28	130.05		130.05	526.35		526.35
Reparații de bunuri	0.32		0.32	0.57		0.57			0.38	0.62		0.62	1.89		1.89
Bunuri procurate în porturi de către călători	7.26		7.26	7.57		7.57			8.85	8.31		8.31	31.99		31.99
Aur nemonetar	0.58		0.58	0.77		0.77			0.42	0.27		0.27	2.04		2.04
Import total (FOB)		1174.22	-1174.22		1240.91	-1240.91		1264.92			1472.68	-1472.68		5152.73	-5152.73
Mărfuri generale		1061.00	-1061.00		1121.47	-1121.47		1177.89			1359.52	-1359.52		4719.88	-4719.88
din care resurse energetice (fără energia electrică)		311.47	-311.47		198.38	-198.38		228.14			301.52	-301.52		1039.51	-1039.51
Bunuri pentru prelucrare		108.87	-108.87		112.43	-112.43		79.79			97.99	-97.99		399.08	-399.08
Prelucrare peste hotare		0.53	-0.53		0.35	-0.35		0.52			1.53	-1.53		2.93	-2.93
Prelucrare în interiorul țării		108.34	-108.34		112.08	-112.08		79.27			96.46	-96.46		396.15	-396.15
Reparații de bunuri		0.66	-0.66		2.86	-2.86		1.82			9.54	-9.54		14.88	-14.88
Bunuri procurate în porturi de către călători		3.63	-3.63		4.12	-4.12		5.40			5.63	-5.63		18.78	-18.78
Aur nemonetar		0.06	-0.06		0.03	-0.03		0.02			0.02	-0.02		0.11	-0.11
Servicii	195.33	197.34	-2.01	222.02	221.04	0.98	243.18	232.98	10.20	241.48	241.51	-0.03	902.01	892.87	9.14
Export total	195.33		195.33	222.02		222.02				243.18		241.48	902.01		902.01
Import total		197.34	-197.34		221.04	-221.04		232.98			241.51	-241.51		892.87	-892.87
Transport	77.92	83.80	-5.88	90.85	87.64	3.21	98.11	90.77	7.34	96.25	100.26	-4.01	363.13	362.47	0.66
Pasageri	14.47	13.72	0.75	21.53	23.72	-2.19	23.85	27.14	-3.29	21.04	23.14	-2.10	80.89	87.72	-6.83
Mărfuri	56.57	60.63	-4.06	61.55	52.54	9.01	63.60	52.49	11.11	66.01	68.17	-2.16	247.73	233.83	13.90
Auxiliar și alte servicii	6.88	9.45	-2.57	7.77	11.38	-3.61	10.66	11.14	-0.48	9.20	8.95	0.25	34.51	40.92	-6.41
Călătorii	39.02	60.77	-21.75	47.88	79.21	-31.33	59.04	86.71	-27.67	52.51	80.94	-28.43	198.45	307.63	-109.18
Călătorii de afaceri	10.54	30.97	-20.43	13.94	41.87	-27.93	16.69	47.15	-30.46	15.43	44.11	-28.68	56.60	164.10	-107.50
Călătorii personale	28.48	29.80	-1.32	33.94	37.34	-3.40	42.35	39.56	2.79	37.08	36.83	0.25	141.85	143.53	-1.68
Servicii de comunicații	32.25	8.80	23.45	37.09	9.94	27.15	35.76	11.38	24.38	34.94	10.04	24.90	140.04	40.16	99.88
Servicii de construcții	0.92	1.16	-0.24	0.60	2.54	-1.94	0.97	1.50	-0.53	0.83	3.69	-2.86	3.32	8.89	-5.57
Servicii de asigurări	0.11	1.01	-0.90	0.28	0.63	-0.35	0.27	1.92	-1.65	0.22	1.18	-0.96	0.88	4.74	-3.86
Servicii financiare	1.03	1.78	-0.75	0.91	1.34	-0.43	1.01	1.83	-0.82	0.72	2.20	-1.48	3.67	7.15	-3.48
Servicii de informatică și informaționale	12.57	9.80	2.77	12.10	6.84	5.26	14.74	11.59	3.15	16.43	8.91	7.52	55.84	37.14	18.70
Servicii royalty și onorarii pentru licențe	1.04	3.51	-2.47	1.18	5.96	-4.78	1.19	4.19	-3.00	1.15	5.04	-3.89	4.56	18.70	-14.14

	Trimestrul I			Trimestrul II			Trimestrul III			Trimestrul IV			Total		
	credit	debit	net	credit	debit	net	credit	debit	net	credit	debit	net	credit	debit	net
Alte servicii de afaceri	21.92	16.77	5.15	21.20	18.62	2.58	22.90	14.21	8.69	25.61	19.89	5.72	91.63	69.49	22.14
Servicii personale, culturale și de recreare	0.29	0.19	0.10	0.27	0.60	-0.33	0.33	0.59	-0.26	0.44	0.16	0.28	1.33	1.54	-0.21
Servicii guvernamentale neincluse în altă parte	8.26	9.75	-1.49	9.66	7.72	1.94	8.86	8.29	0.57	12.38	9.20	3.18	39.16	34.96	4.20
Venituri	202.80	35.42	167.38	265.55	82.15	183.40	293.16	52.18	240.98	287.86	65.38	222.48	1049.37	235.13	814.24
Compensare pentru muncă	193.65	12.63	181.02	255.71	13.02	242.69	282.45	12.69	269.76	278.29	14.27	264.02	1010.10	52.61	957.49
Venituri din investiții	9.15	22.79	-13.64	9.84	69.13	-59.29	10.71	39.49	-28.78	9.57	51.11	-41.54	39.27	182.52	-143.25
Venituri din investiții directe	0.63	8.29	-7.66	2.12	51.98	-49.86	2.12	24.77	-22.65	1.29	31.98	-30.69	6.16	117.02	-110.86
Dividende și profituri distribuite ale filialelor	0.61	3.97	-3.36	2.10	55.05	-52.95	2.11	22.36	-20.25	1.28	41.63	-40.35	6.10	123.01	-116.91
Venit reinvestit și profituri nedistribuite ale filialelor		3.57	-3.57		-4.10	4.10		1.68	-1.68		-12.16	12.16		-11.01	11.01
Dobânzi	0.02	0.75	-0.73	0.02	1.03	-1.01	0.01	0.73	-0.72	0.01	2.51	-2.50	0.06	5.02	-4.96
Venituri din investiții de portofoliu	7.48	0.10	7.38	6.51	2.91	3.60	7.01	0.15	6.86	6.30	0.08	6.22	27.30	3.24	24.06
Dividende		0.10	-0.10	0.18	2.91	-2.73	0.02	0.15	-0.13	0.01	0.08	-0.07	0.21	3.24	-3.03
Bănci					2.65	-2.65				0.01		0.01	0.01	2.65	-2.64
Alte sectoare		0.10	-0.10	0.18	0.26	-0.08	0.02	0.15	-0.13		0.08	-0.08	0.20	0.59	-0.39
Dobânzi	7.48		7.48	6.33		6.33	6.99		6.99	6.29		6.29	27.09		27.09
Obligațiuni și alte titluri de angajamente	7.48		7.48	6.33		6.33	6.99		6.99	6.29		6.29	27.09		27.09
Autorități monetare	7.48		7.48	6.33		6.33	6.99		6.99	6.29		6.29	27.09		27.09
Venituri din alte investiții	1.04	14.40	-13.36	1.21	14.24	-13.03	1.58	14.57	-12.99	1.98	19.05	-17.07	5.81	62.26	-56.45
Autorități monetare	0.83	0.86	-0.03	0.82	0.49	0.33	0.73	0.48	0.25	0.66	0.52	0.14	3.04	2.35	0.69
Sector guvernamental		4.10	-4.10		2.89	-2.89		4.46	-4.46		3.93	-3.93		15.38	-15.38
Bănci	0.20	5.84	-5.64	0.38	7.22	-6.84	0.85	6.47	-5.62	1.32	9.05	-7.73	2.75	28.58	-25.83
Alte sectoare	0.01	3.60	-3.59	0.01	3.64	-3.63		3.16	-3.16		5.55	-5.55	0.02	15.95	-15.93
Transferuri curente	331.56	27.44	304.12	440.49	30.57	409.92	448.56	33.20	415.36	468.42	35.18	433.24	1689.03	126.39	1562.64
Guvernamentale	26.49	2.04	24.45	73.46	2.16	71.30	54.66	2.00	52.66	48.83	2.07	46.76	203.44	8.27	195.17
Alte sectoare	305.07	25.40	279.67	367.03	28.41	338.62	393.90	31.20	362.70	419.59	33.11	386.48	1485.59	118.12	1367.47
Transferuri personale	163.64	5.83	157.81	191.45	6.43	185.02	207.56	6.11	201.45	220.58	7.83	212.75	783.23	26.20	757.03
Alte transferuri	141.43	19.57	121.86	175.58	21.98	153.60	186.34	25.09	161.25	199.01	25.28	173.73	702.36	91.92	610.44
Contul de capital și financiar	439.04	312.01	127.03	500.37	467.29	33.08	548.27	516.20	32.07	740.07	479.33	260.74	2227.75	1774.83	452.92
Contul de capital	3.53	12.34	-8.81	3.57	13.02	-9.45	5.09	14.29	-9.20	5.93	15.18	-9.25	18.12	54.83	-36.71
Transferuri de capital	3.53	12.34	-8.81	3.57	13.02	-9.45	5.09	14.29	-9.20	5.93	15.18	-9.25	18.12	54.83	-36.71
Alte sectoare	3.53	12.34	-8.81	3.57	13.02	-9.45	5.09	14.29	-9.20	5.93	14.63	-8.70	18.12	54.28	-36.16
Transferurile migranților	3.53	7.42	-3.89	3.56	7.81	-4.25	5.09	8.57	-3.48	5.93	8.77	-2.84	18.11	32.57	-14.46
Contul financiar	435.51	299.67	135.84	496.80	454.27	42.53	543.18	501.91	41.27	734.14	464.15	269.99	2209.63	1720.00	489.63
Investiții directe	73.63	40.34	33.29	91.39	44.82	46.57	110.01	73.98	36.03	99.61	40.21	59.40	374.64	199.35	175.29
Peste hotare	0.01	5.54	-5.53	0.01	3.89	-3.88	0.18	7.98	-7.80	0.21	2.78	-2.57	0.41	20.19	-19.78
Capital social	0.01	5.20	-5.19	0.01	3.67	-3.66	0.17	7.39	-7.22	0.21	2.54	-2.33	0.40	18.80	-18.40

	Trimestrul I			Trimestrul II			Trimestrul III			Trimestrul IV			Total		
	credit	debit	net	credit	debit	net	credit	debit	net	credit	debit	net	credit	debit	net
Creanțe față de filiale	0.01	5.20	-5.19	0.01	3.67	-3.66	0.17	7.39	-7.22	0.21	2.54	-2.33	0.40	18.80	-18.40
Alte sectoare	0.01	5.20	-5.19	0.01	3.67	-3.66	0.17	7.39	-7.22	0.21	2.54	-2.33	0.40	18.80	-18.40
Alt capital		0.34	-0.34		0.22	-0.22	0.01	0.59	-0.58		0.24	-0.24	0.01	1.39	-1.38
Creanțe față de filiale		0.34	-0.34		0.22	-0.22	0.01	0.59	-0.58		0.24	-0.24	0.01	1.39	-1.38
Alte sectoare		0.34	-0.34		0.22	-0.22	0.01	0.59	-0.58		0.24	-0.24	0.01	1.39	-1.38
În economia națională	73.62	34.80	38.82	91.38	40.93	50.45	109.83	66.00	43.83	99.40	37.43	61.97	374.23	179.16	195.07
Capital social	45.19	6.09	39.10	63.40	6.87	56.53	36.54	40.71	-4.17	64.99	11.90	53.09	210.12	65.57	144.55
Angajamente față de investitorii străini	45.19	6.09	39.10	63.40	6.87	56.53	36.54	40.71	-4.17	64.99	11.90	53.09	210.12	65.57	144.55
Bănci	5.02		5.02					18.60	-18.60	7.19		7.19	12.21	18.60	-6.39
Alte sectoare	40.17	6.09	34.08	63.40	6.87	56.53	36.54	22.11	14.43	57.80	11.90	45.90	197.91	46.97	150.94
Venit reinvestit	3.57		3.57	-4.10		-4.10	1.68		1.68	-12.16		-12.16	-11.01		-11.01
Angajamente	3.57		3.57	-4.10		-4.10	1.68		1.68	-12.16		-12.16	-11.01		-11.01
Bănci	8.49		8.49	3.21		3.21	3.82		3.82	-10.26		-10.26	5.26		5.26
Alte sectoare	-4.92		-4.92	-7.31		-7.31	-2.14		-2.14	-1.90		-1.90	-16.27		-16.27
Alt capital	24.86	28.71	-3.85	32.08	34.06	-1.98	71.61	25.29	46.32	46.57	25.53	21.04	175.12	113.59	61.53
Creanțe față de investitorii străini		0.06	-0.06	0.01	0.01			4.57	-4.57	0.02	5.19	-5.17	0.03	9.83	-9.80
Alte sectoare		0.06	-0.06	0.01	0.01			4.57	-4.57	0.02	5.19	-5.17	0.03	9.83	-9.80
Angajamente față de investitorii străini	24.86	28.65	-3.79	32.07	34.05	-1.98	71.61	20.72	50.89	46.55	20.34	26.21	175.09	103.76	71.33
Alte sectoare	24.86	28.65	-3.79	32.07	34.05	-1.98	71.61	20.72	50.89	46.55	20.34	26.21	175.09	103.76	71.33
Investiții de portofoliu	9.82	0.01	9.81	0.14	0.02	0.12	10.47	0.23	10.24	3.67	2.50	1.17	24.10	2.76	21.34
Active	7.99	0.01	7.98	0.11	0.01	0.10	0.15	0.16	-0.01		1.09	-1.09	8.25	1.27	6.98
Titluri de participare		0.01	-0.01		0.01	-0.01		0.16	-0.16					0.18	-0.18
Alte sectoare		0.01	-0.01		0.01	-0.01		0.16	-0.16					0.18	-0.18
Titluri de creanță	7.99		7.99	0.11		0.11	0.15		0.15	1.09	1.09	-1.09	8.25	1.09	7.16
Obligațiuni și alte titluri de creanță	7.99		7.99	0.11		0.11	0.15		0.15	1.09	1.09	-1.09	8.25	1.09	7.16
Bănci	7.99		7.99	0.11		0.11	0.15		0.15	1.09	1.09	-1.09	8.25	1.09	7.16
Pasive	1.83		1.83	0.03	0.01	0.02	10.32	0.07	10.25	3.67	1.41	2.26	15.85	1.49	14.36
Titluri de participare	1.83		1.83	0.03	0.01	0.02	10.32	0.07	10.25	3.67	1.41	2.26	15.85	1.49	14.36
Bănci	1.83		1.83				9.11		9.11	3.39	1.23	2.16	14.33	1.23	13.10
Alte sectoare				0.03	0.01	0.02	1.21	0.07	1.14	0.28	0.18	0.10	1.52	0.26	1.26
Derivate financiare, net		0.06	-0.06		0.02	-0.02		0.07	-0.07		0.09	-0.09		0.24	-0.24
Bănci		0.06	-0.06		0.02	-0.02		0.07	-0.07		0.09	-0.09		0.24	-0.24
Derivate financiare, active		0.06	-0.06		0.02	-0.02		0.07	-0.07		0.09	-0.09		0.24	-0.24
Bănci		0.06	-0.06		0.02	-0.02		0.07	-0.07		0.09	-0.09		0.24	-0.24
Alte investiții	351.35	189.88	161.47	356.47	315.07	41.40	422.70	207.44	215.26	630.86	258.12	372.74	1761.38	970.51	790.87
Active	31.23	38.37	-7.14	60.10	96.82	-36.72	257.54	52.00	205.54	167.02	102.51	64.51	515.89	289.70	226.19
Credite comerciale	10.07		10.07	37.40	0.03	37.37	24.24		24.24	26.47		26.47	98.18	0.03	98.15
Alte sectoare	10.07		10.07	37.40	0.03	37.37	24.24		24.24	26.47		26.47	98.18	0.03	98.15
Pe termen scurt	10.07		10.07	37.40	0.03	37.37	24.24		24.24	26.47		26.47	98.18	0.03	98.15

	Trimestrul I			Trimestrul II			Trimestrul III			Trimestrul IV			Total		
	credit	debit	net	credit	debit	net	credit	debit	net	credit	debit	net	credit	debit	net
Împrumuturi	1.60	2.70	-1.10	0.90	1.19	-0.29	1.00	0.71	0.29	0.80	4.66	-3.86	4.30	9.26	-4.96
Bănci	0.80	1.82	-1.02	0.80	1.10	-0.30	0.62	0.46	0.16	0.79	0.41	0.38	3.01	3.79	-0.78
Pe termen lung	0.80	1.82	-1.02	0.80	1.10	-0.30	0.62	0.46	0.16	0.79	0.41	0.38	3.01	3.79	-0.78
Alte sectoare	0.80	0.88	-0.08	0.10	0.09	0.01	0.38	0.25	0.13	0.01	4.25	-4.24	1.29	5.47	-4.18
Pe termen lung	0.80	0.86	-0.06	0.09	0.09		0.38	0.06	0.32		0.36	-0.36	1.27	1.37	-0.10
Pe termen scurt		0.02	-0.02	0.01		0.01		0.19	-0.19	0.01	3.89	-3.88	0.02	4.10	-4.08
Valută și depozite	19.56	35.67	-16.11	21.80	95.60	-73.80	232.30	51.29	181.01	139.20	97.85	41.35	412.86	280.41	132.45
Bănci		17.03	-17.03		72.27	-72.27	85.97	21.94	64.03		67.79	-67.79	85.97	179.03	-93.06
Alte sectoare	19.56	18.64	0.92	21.80	23.33	-1.53	146.33	29.35	116.98	139.20	30.06	109.14	326.89	101.38	225.51
Alte active										0.55		0.55	0.55		0.55
Sector guvernamental										0.55		0.55	0.55		0.55
Pe termen lung										0.55		0.55	0.55		0.55
Pasive	320.12	151.51	168.61	296.37	218.25	78.12	165.16	155.44	9.72	463.84	155.61	308.23	1245.49	680.81	564.68
Credite comerciale		3.25	-3.25	21.85		21.85		0.06	-0.06	12.96		12.96	34.81	3.31	31.50
Alte sectoare		3.25	-3.25	21.85		21.85		0.06	-0.06	12.96		12.96	34.81	3.31	31.50
Pe termen scurt		3.25	-3.25	21.85		21.85		0.06	-0.06	12.96		12.96	34.81	3.31	31.50
Împrumuturi	282.74	138.00	144.74	265.02	173.54	91.48	154.41	153.47	0.94	349.22	128.68	220.54	1051.39	593.69	457.70
Autorități monetare	77.64	1.42	76.22		6.64	-6.64		1.38	-1.38	77.00	6.69	70.31	154.64	16.13	138.51
Utilizarea creditelor și a împrumuturilor FMI	77.64	1.42	76.22		6.64	-6.64		1.38	-1.38	77.00	6.69	70.31	154.64	16.13	138.51
Trageri	77.64		77.64							77.00		77.00	154.64		154.64
Rambursări		1.42	-1.42		6.64	-6.64		1.38	-1.38		6.69	-6.69		16.13	-16.13
Sector guvernamental	10.13	14.59	-4.46	25.40	8.40	17.00	27.22	15.95	11.27	90.23	14.64	75.59	152.98	53.58	99.40
Alte împrumuturi pe termen lung	10.13	14.59	-4.46	25.40	8.40	17.00	27.22	15.95	11.27	90.23	14.64	75.59	152.98	53.58	99.40
Trageri	10.13		10.13	25.40		25.40	27.22		27.22	90.23		90.23	152.98		152.98
Rambursări		14.59	-14.59		8.40	-8.40		15.95	-15.95		14.64	-14.64		53.58	-53.58
Sector bancar	103.69	70.64	33.05	133.56	114.24	19.32	16.23	45.55	-29.32	56.83	41.13	15.70	310.31	271.56	38.75
Pe termen lung	36.73	15.34	21.39	51.09	33.09	18.00	13.93	29.67	-15.74	35.83	31.13	4.70	137.58	109.23	28.35
Trageri	36.73		36.73	51.09		51.09	13.93		13.93	35.83		35.83	137.58		137.58
Rambursări		15.34	-15.34		33.09	-33.09		29.67	-29.67		31.13	-31.13		109.23	-109.23
Pe termen scurt	66.96	55.30	11.66	82.47	81.15	1.32	2.30	15.88	-13.58	21.00	10.00	11.00	172.73	162.33	10.40
Alte sectoare	91.28	51.35	39.93	106.06	44.26	61.80	110.96	90.59	20.37	125.16	66.22	58.94	433.46	252.42	181.04
Pe termen lung	89.05	48.84	40.21	103.76	41.03	62.73	94.85	87.01	7.84	111.57	43.60	67.97	399.23	220.48	178.75
Trageri	89.05		89.05	103.76		103.76	94.85		94.85	111.57		111.57	399.23		399.23
Rambursări		48.84	-48.84		41.03	-41.03		87.01	-87.01		43.60	-43.60		220.48	-220.48
Pe termen scurt	2.23	2.51	-0.28	2.30	3.23	-0.93	16.11	3.58	12.53	13.59	22.62	-9.03	34.23	31.94	2.29
Valută și depozite		1.95	-1.95	1.42		1.42	1.95	0.78	1.17	13.73	19.82	-6.09	17.10	22.55	-5.45
Sector bancar		1.95	-1.95	1.42		1.42	1.95	0.78	1.17	13.73	19.82	-6.09	17.10	22.55	-5.45
Alte pasive	37.38	8.31	29.07	8.08	44.71	-36.63	8.80	1.13	7.67	87.93	7.11	80.82	142.19	61.26	80.93

	Trimestrul I			Trimestrul II			Trimestrul III			Trimestrul IV			Total		
	credit	debit	net	credit	debit	net	credit	debit	net	credit	debit	net	credit	debit	net
Sector bancar		5.02	-5.02	5.49		5.49	7.11	1.13	5.98		7.11	-7.11	12.60	13.26	-0.66
Pe termen scurt		5.02	-5.02	5.49		5.49	7.11	1.13	5.98		7.11	-7.11	12.60	13.26	-0.66
Alte sectoare	37.38	3.29	34.09	2.59	44.71	-42.12	1.69		1.69	87.93		87.93	129.59	48.00	81.59
Pe termen scurt	37.38	3.29	34.09	2.59	44.71	-42.12	1.69		1.69	87.93		87.93	129.59	48.00	81.59
Active de rezervă	0.71	69.38	-68.67	48.80	94.34	-45.54		220.19	-220.19		163.23	-163.23	49.51	547.14	-497.63
Drepturi speciale de tragere	0.71		0.71	0.01		0.01		1.10	-1.10		0.29	-0.29	0.72	1.39	-0.67
Devize străine		69.38	-69.38	48.79	94.34	-45.55		219.09	-219.09		162.94	-162.94	48.79	545.75	-496.96
Valută și depozite		61.96	-61.96		94.34	-94.34		118.06	-118.06		116.82	-116.82		391.18	-391.18
Titluri de valoare		7.42	-7.42	48.79		48.79		101.03	-101.03		46.12	-46.12	48.79	154.57	-105.78
Erori și omisiuni	58.10		58.10	60.82		60.82	40.64		40.64		74.31	-74.31	159.56	74.31	85.25
Balanța	1746.43	1746.43		2041.96	2041.96		2099.48	2099.48		2368.39	2368.39		8256.26	8256.26	

Anexa 5. Balanța de plăți a Republicii Moldova pentru anul 2011 (actualizată)

milioane USD

	Trimestrul I			Trimestrul II			Trimestrul III			Trimestrul IV			Total		
	credit	debit	net	credit	debit	net	credit	debit	net	credit	debit	net	credit	debit	net
Contul curent	1135.40	1320.50	-185.10	1387.15	1586.30	-199.15	1504.40	1661.10	-156.70	1636.43	1868.87	-232.44	5663.38	6436.77	-773.39
Bunuri și servicii	658.40	1241.72	-583.32	755.52	1458.47	-702.95	810.24	1531.72	-721.48	914.53	1744.76	-830.23	3138.69	5976.67	-2837.98
Bunuri	487.83	1070.21	-582.38	537.43	1256.07	-718.64	567.53	1305.52	-737.99	684.98	1515.34	-830.36	2277.77	5147.14	-2869.37
Export total (FOB)	487.83		487.83	537.43		537.43	567.53		567.53	684.98		684.98	2277.77		2277.77
Mărfuri generale	367.02		367.02	396.63		396.63	417.38		417.38	536.79		536.79	1717.82		1717.82
Bunuri pentru prelucrare	112.95		112.95	132.21		132.21	141.93		141.93	140.21		140.21	527.30		527.30
Prelucrare peste hotare	0.32		0.32	0.60		0.60	0.28		0.28	4.01		4.01	5.21		5.21
Prelucrare în interiorul țării	112.63		112.63	131.61		131.61	141.65		141.65	136.20		136.20	522.09		522.09
Reparații de bunuri	0.34		0.34	0.11		0.11	0.28		0.28	0.32		0.32	1.05		1.05
Bunuri procurate în porturi de către cărauși	7.44		7.44	8.19		8.19	7.87		7.87	7.50		7.50	31.00		31.00
Aur nemonetar	0.08		0.08	0.29		0.29	0.07		0.07	0.16		0.16	0.60		0.60
Import total (FOB)		1070.21	-1070.21		1256.07	-1256.07		1305.52	-1305.52		1515.34	-1515.34		5147.14	-5147.14
Mărfuri generale		980.28	-980.28		1121.19	-1121.19		1198.20	-1198.20		1395.37	-1395.37		4695.04	-4695.04
din care resurse energetice (fără energia electrică)		270.98	-270.98		208.58	-208.58		234.31	-234.31		332.89	-332.89		1046.76	-1046.76
Bunuri pentru prelucrare		86.35	-86.35		129.44	-129.44		100.35	-100.35		109.78	-109.78		425.92	-425.92
Prelucrare peste hotare		0.73	-0.73		0.38	-0.38		0.60	-0.60		0.18	-0.18		1.89	-1.89
Prelucrare în interiorul țării		85.62	-85.62		129.06	-129.06		99.75	-99.75		109.60	-109.60		424.03	-424.03
Reparații de bunuri		0.34	-0.34		0.44	-0.44		1.13	-1.13		3.23	-3.23		5.14	-5.14
Bunuri procurate în porturi de către cărauși		3.20	-3.20		4.97	-4.97		5.73	-5.73		6.56	-6.56		20.46	-20.46
Aur nemonetar		0.04	-0.04		0.03	-0.03		0.11	-0.11		0.40	-0.40		0.58	-0.58
Servicii	170.57	171.51	-0.94	218.09	202.40	15.69	242.71	226.20	16.51	229.55	229.42	0.13	860.92	829.53	31.39
Export total	170.57		170.57	218.09		218.09	242.71		242.71	229.55		229.55	860.92		860.92
Import total		171.51	-171.51		202.40	-202.40		226.20	-226.20		229.42	-229.42		829.53	-829.53
Transport	68.39	74.75	-6.36	86.54	82.77	3.77	95.73	91.38	4.35	92.38	97.30	-4.92	343.04	346.20	-3.16
Pasageri	12.23	11.60	0.63	19.14	19.16	-0.02	19.36	22.81	-3.45	16.19	18.03	-1.84	66.92	71.60	-4.68
Mărfuri	49.85	53.67	-3.82	60.90	52.40	8.50	65.65	55.92	9.73	67.68	69.16	-1.48	244.08	231.15	12.93
Auxiliar și alte servicii	6.31	9.48	-3.17	6.50	11.21	-4.71	10.72	12.65	-1.93	8.51	10.11	-1.60	32.04	43.45	-11.41
Călătorii	35.69	53.61	-17.92	44.89	72.52	-27.63	58.36	80.14	-21.78	47.49	70.44	-22.95	186.43	276.71	-90.28
Călătorii de afaceri	10.66	26.81	-16.15	12.81	38.33	-25.52	14.28	43.50	-29.22	12.47	40.09	-27.62	50.22	148.73	-98.51
Călătorii personale	25.03	26.80	-1.77	32.08	34.19	-2.11	44.08	36.64	7.44	35.02	30.35	4.67	136.21	127.98	8.23
Servicii de comunicații	32.02	9.35	22.67	32.95	9.71	23.24	35.58	12.09	23.49	34.41	11.31	23.10	134.96	42.46	92.50
Servicii de construcții	0.77	0.94	-0.17	2.06	1.05	1.01	0.99	2.62	-1.63	1.41	3.36	-1.95	5.23	7.97	-2.74
Servicii de asigurări	0.29	2.79	-2.50	0.31	2.79	-2.48	0.82	4.65	-3.83	0.09	3.05	-2.96	1.51	13.28	-11.77
Servicii financiare	0.61	1.18	-0.57	1.79	2.00	-0.21	1.14	1.61	-0.47	1.09	1.72	-0.63	4.63	6.51	-1.88
Servicii de informatică și informaționale	9.47	5.07	4.40	12.16	5.72	6.44	12.74	5.09	7.65	13.47	7.11	6.36	47.84	22.99	24.85

	Trimestrul I			Trimestrul II			Trimestrul III			Trimestrul IV			Total		
	credit	debit	net	credit	debit	net	credit	debit	net	credit	debit	net	credit	debit	net
Servicii royalty și onorarii pentru licențe	0.96	4.32	-3.36	1.93	3.20	-1.27	1.33	4.82	-3.49	1.09	4.26	-3.17	5.31	16.60	-11.29
Alte servicii de afaceri	16.03	12.49	3.54	25.13	14.23	10.90	25.13	14.23	10.90	23.34	17.93	5.41	89.63	58.88	30.75
Servicii personale, culturale și de recreare	0.07	0.18	-0.11	0.09	0.36	-0.27	0.07	0.34	-0.27	0.11	0.41	-0.30	0.34	1.29	-0.95
Servicii guvernamentale neincluse în altă parte	6.27	6.83	-0.56	10.24	8.05	2.19	10.82	9.23	1.59	14.67	12.53	2.14	42.00	36.64	5.36
Venituri	170.31	58.18	112.13	237.16	100.80	136.36	266.49	101.04	165.45	252.79	95.21	157.58	926.75	355.23	571.52
Compensare pentru muncă	164.44	9.56	154.88	229.65	8.33	221.32	258.88	9.84	249.04	246.06	8.08	237.98	899.03	35.81	863.22
Venituri din investiții	5.87	48.62	-42.75	7.51	92.47	-84.96	7.61	91.20	-83.59	6.73	87.13	-80.40	27.72	319.42	-291.70
Venituri din investiții directe	0.66	34.69	-34.03	2.06	76.92	-74.86	2.15	74.25	-72.10	1.49	70.85	-69.36	6.36	256.71	-250.35
Dividende și profituri distribuite ale filialelor	0.64	23.05	-22.41	2.04	29.00	-26.96	2.12	51.41	-49.29	1.47	49.82	-48.35	6.27	153.28	-147.01
Venit reinvestit și profituri nedistribuite ale filialelor		8.50	-8.50		37.99	-37.99		21.79	-21.79		18.44	-18.44		86.72	-86.72
Dobânzi	0.02	3.14	-3.12	0.02	9.93	-9.91	0.03	1.05	-1.02	0.02	2.59	-2.57	0.09	16.71	-16.62
Venituri din investiții de portofoliu	4.32		4.32	4.44	3.12	1.32	3.82	0.12	3.70	3.37	0.02	3.35	15.95	3.26	12.69
Dividende	0.04		0.04	0.02	3.12	-3.10	0.02	0.12	-0.10	0.01	0.01	0.01	0.09	3.25	-3.16
Bănci					3.08	-3.08								3.08	-3.08
Alte sectoare	0.04		0.04	0.02	0.04	-0.02	0.02	0.12	-0.10	0.01	0.01	0.01	0.09	0.17	-0.08
Dobânzi	4.28		4.28	4.42		4.42	3.80		3.80	3.36	0.01	3.35	15.86	0.01	15.85
Obligațiuni și alte titluri de angajamente	4.28		4.28	4.42		4.42	3.80		3.80	3.36	0.01	3.35	15.86	0.01	15.85
Autorități monetare	4.22		4.22	4.29		4.29	3.80		3.80	3.36		3.36	15.67		15.67
Venituri din alte investiții	0.89	13.93	-13.04	1.01	12.43	-11.42	1.64	16.83	-15.19	1.87	16.26	-14.39	5.41	59.45	-54.04
Autorități monetare	0.50	0.39	0.11	0.60	0.25	0.35	1.19	0.35	0.84	1.47	0.43	1.04	3.76	1.42	2.34
Sector guvernamental		4.42	-4.42		2.72	-2.72		4.99	-4.99		3.54	-3.54		15.67	-15.67
Bănci	0.36	4.71	-4.35	0.35	4.00	-3.65	0.39	4.85	-4.46	0.33	5.17	-4.84	1.43	18.73	-17.30
Alte sectoare	0.03	4.41	-4.38	0.06	5.46	-5.40	0.06	6.64	-6.58	0.07	7.12	-7.05	0.22	23.63	-23.41
Transferuri curente	306.69	20.60	286.09	394.47	27.03	367.44	427.67	28.34	399.33	469.11	28.90	440.21	1597.94	104.87	1493.07
Guvernamentale	26.05	0.74	25.31	50.37	3.91	46.46	51.71	2.18	49.53	72.97	1.96	71.01	201.10	8.79	192.31
Alte sectoare	280.64	19.86	260.78	344.10	23.12	320.98	375.96	26.16	349.80	396.14	26.94	369.20	1396.84	96.08	1300.76
Transferuri personale	146.01	4.59	141.42	175.72	3.40	172.32	191.87	3.35	188.52	187.77	4.05	183.72	701.37	15.39	685.98
Alte transferuri	134.63	15.27	119.36	168.38	19.72	148.66	184.09	22.81	161.28	208.37	22.89	185.48	695.47	80.69	614.78
Contul de capital și financiar	501.67	371.53	130.14	567.47	427.70	139.77	739.82	606.81	133.01	901.96	608.11	293.85	2710.92	2014.15	696.77
Contul de capital	2.97	8.93	-5.96	11.45	12.35	-0.90	3.66	15.37	-11.71	4.26	15.19	-10.93	22.34	51.84	-29.50
Transferuri de capital	2.97	8.93	-5.96	3.45	12.35	-8.90	3.66	15.37	-11.71	4.26	15.19	-10.93	14.34	51.84	-37.50
Alte sectoare	2.97	8.93	-5.96	3.45	12.35	-8.90	3.66	15.37	-11.71	4.26	15.19	-10.93	14.34	51.84	-37.50
Transferurile migrațiilor	2.97	8.92	-5.95	3.45	12.31	-8.86	3.66	15.37	-11.71	4.26	15.18	-10.92	14.34	51.78	-37.44
Altele		0.01	-0.01		0.04	-0.04					0.01	-0.01		0.06	-0.06
Comercializarea activelor nefinanciare neproduse				8.00		8.00							8.00		8.00
Contul financiar	498.70	362.60	136.10	556.02	415.35	140.67	736.16	591.44	144.72	897.70	592.92	304.78	2688.58	1962.31	726.27

	Trimestrul I			Trimestrul II			Trimestrul III			Trimestrul IV			Total	
	credit	debit	net	credit	debit	net	credit	debit	net	credit	debit	net	debit	net
Investiții directe	87.04	21.73	65.31	122.84	53.09	69.75	103.42	40.68	62.74	126.80	56.96	69.84	172.46	267.64
Peste hotare		2.88	-2.88		4.02	-4.02		0.50	-0.50	0.04	13.21	-13.17	0.04	-20.57
Capital social		2.74	-2.74		3.80	-3.80		0.42	-0.42		13.20	-13.20		-20.16
Creanțe față de filiale		2.74	-2.74		3.80	-3.80		0.42	-0.42		13.20	-13.20		-20.16
Alte sectoare		2.74	-2.74		3.80	-3.80		0.42	-0.42		13.20	-13.20		-20.16
Alt capital		0.14	-0.14		0.22	-0.22		0.08	-0.08		0.04	0.03	0.04	-0.41
Creanțe față de filiale		0.14	-0.14		0.22	-0.22		0.08	-0.08		0.04	0.03	0.04	-0.41
Alte sectoare		0.14	-0.14		0.22	-0.22		0.08	-0.08		0.04	0.03	0.04	-0.41
În economia națională	87.04	18.85	68.19	122.84	49.07	73.77	103.42	40.18	63.24	126.76	43.75	83.01	440.06	288.21
Capital social	35.25	3.61	31.64	43.66	21.30	22.36	49.34	13.01	36.33	58.99	5.42	53.57	187.24	143.90
Angajamente față de investitorii străini	35.25	3.61	31.64	43.66	21.30	22.36	49.34	13.01	36.33	58.99	5.42	53.57	187.24	143.90
Bănci	0.75		0.75	1.38		1.38				5.51		5.51	7.64	7.64
Alte sectoare	34.50	3.61	30.89	42.28	21.30	20.98	49.34	13.01	36.33	53.48	5.42	48.06	179.60	136.26
Venit reinvestit	8.50		8.50	37.99		37.99	21.79		21.79	18.44		18.44	86.72	86.72
Angajamente	8.50		8.50	37.99		37.99	21.79		21.79	18.44		18.44	86.72	86.72
Bănci	3.73		3.73	0.94		0.94	2.43		2.43	3.81		3.81	10.91	10.91
Alte sectoare	4.77		4.77	37.05		37.05	19.36		19.36	14.63		14.63	75.81	75.81
Alt capital	43.29	15.24	28.05	41.19	27.77	13.42	32.29	27.17	5.12	49.33	38.33	11.00	166.10	108.51
Creanțe față de investitorii străini	1.42	0.25	1.17		0.10	-0.10	5.70	4.95	0.75	0.15	15.18	-15.03	7.27	20.48
Alte sectoare	1.42	0.25	1.17		0.10	-0.10	5.70	4.95	0.75	0.15	15.18	-15.03	7.27	20.48
Angajamente față de investitorii străini	41.87	14.99	26.88	41.19	27.67	13.52	26.59	22.22	4.37	49.18	23.15	26.03	158.83	70.80
Alte sectoare	41.87	14.99	26.88	41.19	27.67	13.52	26.59	22.22	4.37	49.18	23.15	26.03	158.83	70.80
Investiții de portofoliu	2.42	8.62	-6.20	4.10	2.06	2.04	3.70	0.18	3.52	1.33	0.72	0.61	11.55	-0.03
Active		6.22	-6.22		0.37	-0.37	1.19	0.18	1.01	0.65	0.23	0.42	1.84	7.00
Titluri de participare		0.07	-0.07		0.04	-0.04	0.65	0.18	0.47		0.23	-0.23	0.65	0.52
Alte sectoare		0.07	-0.07		0.04	-0.04	0.65	0.18	0.47		0.23	-0.23	0.65	0.52
Titluri de creanță		6.15	-6.15		0.33	-0.33	0.54		0.54	0.65		0.65	1.19	6.48
Obligațiuni și alte titluri de creanță		6.15	-6.15		0.33	-0.33	0.54		0.54	0.65		0.65	1.19	6.48
Bănci		6.15	-6.15		0.33	-0.33	0.54		0.54	0.65		0.65	1.19	6.48
Alte sectoare		6.15	-6.15		0.33	-0.33	0.54		0.54	0.65		0.65	1.19	6.48
Pasive	2.42	2.40	0.02	4.10	1.69	2.41	2.51		2.51	0.68	0.49	0.19	9.71	4.58
Titluri de participare	0.08	0.05	0.03	4.03	1.69	2.34	2.51		2.51	0.68	0.49	0.19	7.30	2.23
Bănci	0.08		0.08	3.24	1.57	1.67	2.02		2.02	0.68	0.38	0.30	1.96	3.66
Alte sectoare		0.05	-0.05	0.79	0.12	0.67	0.49		0.49	0.68	0.38	0.30	1.96	1.41
Titluri de angajamente	2.34	2.35	-0.01	0.07		0.07							2.41	2.35
Obligațiuni și alte titluri de angajamente	2.34	2.35	-0.01	0.07		0.07							2.41	2.35
Bănci	2.34	2.35	-0.01	0.07		0.07							2.41	2.35
Derivate financiare, net	0.02		0.02	0.17		0.17	0.01		0.01		0.01	-0.01	0.20	0.01
Bănci	0.02		0.02	0.17		0.17	0.01		0.01		0.01	-0.01	0.20	0.01
Derivate financiare, active											0.01	-0.01		-0.01

	Trimestrul I			Trimestrul II			Trimestrul III			Trimestrul IV			Total		
	credit	debit	net	credit	debit	net	credit	debit	net	credit	debit	net	credit	debit	net
Bănci															
Derivate financiare, pasive	0.02		0.02	0.17		0.17	0.01		0.01	0.01			0.20		0.20
Bănci	0.02		0.02	0.17		0.17	0.01		0.01				0.20		0.20
Alte investiții	220.17	117.94	102.23	356.66	202.04	154.62	398.75	205.11	193.64	485.07	198.98	286.09	1460.65	724.07	736.58
Active	118.19	11.65	106.54	35.86	31.69	4.17	36.58	71.20	-34.62	75.55	60.82	14.73	266.18	175.36	90.82
Credite comerciale	1.00	2.41	-1.41	1.00	12.04	-11.04	1.00	27.01	-26.01	1.00	36.84	-35.84	4.00	78.30	-74.30
Alte sectoare	1.00	2.41	-1.41	1.00	12.04	-11.04	1.00	27.01	-26.01	1.00	36.84	-35.84	4.00	78.30	-74.30
Pe termen scurt	1.00	2.41	-1.41	1.00	12.04	-11.04	1.00	27.01	-26.01	1.00	36.84	-35.84	4.00	78.30	-74.30
Împrumuturi	0.51	0.06	0.45	0.23	2.91	-2.68	1.23	0.52	0.71	3.51		3.51	5.48	3.49	1.99
Bănci	0.41		0.41	0.02		0.02	0.56		0.56	0.81		0.81	1.80		1.80
Pe termen lung	0.41		0.41	0.02		0.02	0.56		0.56	0.81		0.81	1.80		1.80
Alte sectoare	0.10	0.06	0.04	0.21	2.91	-2.70	0.67	0.52	0.15	2.70		2.70	3.68	3.49	0.19
Pe termen lung	0.10	0.01	0.09	0.21	0.03	0.18	0.62	0.02	0.60				0.93	0.06	0.87
Pe termen scurt		0.05	-0.05		2.88	-2.88	0.05	0.50	-0.45	2.70		2.70	2.75	3.43	-0.68
Valută și depozite	116.68	9.18	107.50	34.63	16.74	17.89	34.35	43.67	-9.32	71.04	23.98	47.06	256.70	93.57	163.13
Bănci	99.47		99.47	13.32	3.75	9.57	5.57	27.04	-21.47			7.67	118.36	38.46	79.90
Alte sectoare	17.21	9.18	8.03	21.31	12.99	8.32	28.78	16.63	12.15	71.04	16.31	54.73	138.34	55.11	83.23
Pasive	101.98	106.29	-4.31	320.80	170.35	150.45	362.17	133.91	228.26	409.52	138.16	271.36	1194.47	548.71	645.76
Credite comerciale	6.56		6.56	70.34		70.34	76.60		76.60	47.22		47.22	200.72		200.72
Alte sectoare	6.56		6.56	70.34		70.34	76.60		76.60	47.22		47.22	200.72		200.72
Pe termen scurt	6.56		6.56	70.34		70.34	76.60		76.60	47.22		47.22	200.72		200.72
Împrumuturi	88.94	85.69	3.25	241.75	117.40	124.35	250.65	133.32	117.33	212.23	125.77	86.46	793.57	462.18	331.39
Autorități monetare		2.88	-2.88	55.68		55.68	79.69	1.48	78.21		1.80	-1.80	135.37	6.16	129.21
Utilizarea creditelor și a împrumuturilor		2.88	-2.88	55.68		55.68	79.69	1.48	78.21		1.80	-1.80	135.37	6.16	129.21
FMI															
Trageri				55.68		55.68	79.69		79.69				135.37		135.37
Rambursări		2.88	-2.88					1.48	-1.48		1.80	-1.80		6.16	-6.16
Sector guvernamental	11.07	14.51	-3.44	49.40	22.79	26.61	25.90	14.79	11.11	26.43	10.22	16.21	112.80	62.31	50.49
Utilizarea creditelor și a împrumuturilor				23.87		23.87							23.87		23.87
FMI															
Trageri				23.87		23.87							23.87		23.87
Alte împrumuturi pe termen lung	11.07	14.51	-3.44	25.53	22.79	2.74	25.90	14.79	11.11	26.43	10.22	16.21	88.93	62.31	26.62
Trageri	11.07		11.07	25.53		25.53	25.90		25.90	26.43		26.43	88.93		88.93
Rambursări		14.51	-14.51		22.79	-22.79		14.79	-14.79		10.22	-10.22		62.31	-62.31
Sector bancar	27.65	14.53	13.12	51.25	23.01	28.24	81.75	63.12	18.63	81.86	51.77	30.09	242.51	152.43	90.08
Pe termen lung	27.65	14.53	13.12	48.95	21.01	27.94	79.75	63.12	16.63	43.11	28.97	14.14	199.46	127.63	71.83
Trageri	27.65		27.65	48.95		48.95	79.75		79.75	43.11		43.11	199.46		199.46
Rambursări		14.53	-14.53		21.01	-21.01		63.12	-63.12		28.97	-28.97		127.63	-127.63
Pe termen scurt				2.30	2.00	0.30	2.00		2.00	38.75	22.80	15.95	43.05	24.80	18.25

	Trimestrul I			Trimestrul II			Trimestrul III			Trimestrul IV			Total		
	credit	debit	net	credit	debit	net	credit	debit	net	credit	debit	net	debit	net	
Alte sectoare	50.22	53.77	-3.55	85.42	71.60	13.82	63.31	53.93	9.38	103.94	61.98	41.96	302.89	241.28	61.61
Pe termen lung	38.88	45.48	-6.60	84.48	65.75	18.73	62.63	53.25	9.38	101.19	60.97	40.22	287.18	225.45	61.73
Trageri	38.88		38.88	84.48		84.48	62.63		62.63	101.19		101.19	287.18		287.18
Rambursări		45.48	-45.48		65.75	-65.75		53.25	-53.25		60.97	-60.97		225.45	-225.45
Pe termen scurt	11.34	8.29	3.05	0.94	5.85	-4.91	0.68	0.68		2.75	1.01	1.74	15.71	15.83	-0.12
Valută și depozite		8.45	-8.45		5.54	-5.54	5.03	0.08	4.95	57.71	0.98	56.73	62.74	15.05	47.69
Sector bancar		8.45	-8.45		5.54	-5.54	5.03	0.08	4.95	57.71	0.98	56.73	62.74	15.05	47.69
Alte pasive	6.48	12.15	-5.67	8.71	47.41	-38.70	29.89	0.51	29.38	92.36	11.41	80.95	137.44	71.48	65.96
Sector bancar				1.21		1.21		0.51	-0.51	5.02		5.02	6.23	0.51	5.72
Pe termen scurt				1.21		1.21		0.51	-0.51	5.02		5.02	6.23	0.51	5.72
Alte sectoare	6.48	12.15	-5.67	7.50	47.41	-39.91	29.89		29.89	87.34	11.41	75.93	131.21	70.97	60.24
Pe termen scurt	6.48	12.15	-5.67	7.50	47.41	-39.91	29.89		29.89	87.34	11.41	75.93	131.21	70.97	60.24
Active de rezervă	189.05	214.31	-25.26	72.25	158.16	-85.91	230.28	345.47	-115.19	284.50	336.25	-51.75	776.08	1054.19	-278.11
Aur monetar											0.38	-0.38		0.38	-0.38
Drepturi speciale de tragere		0.47	-0.47	0.51		0.51	0.17		0.17				0.68	1.22	-0.54
Devize străine	189.05	213.84	-24.79	71.74	158.16	-86.42	230.11	345.47	-115.36	284.50	335.12	-50.62	775.40	1052.59	-277.19
Valută și depozite	189.05		189.05		158.16	-158.16		345.47	-345.47	284.50		284.50	473.55	503.63	-30.08
Titluri de valoare		213.84	-213.84	71.74		71.74	230.11		230.11			-335.12	301.85	548.96	-247.11
Erori și omisiuni	54.96		54.96	59.38		59.38	23.69		23.69		61.41	-61.41	138.03	61.41	76.62
Balanța	1692.03	1692.03		2014.00	2014.00		2267.91	2267.91		2538.39	2538.39		8512.33	8512.33	

Anexa 6. Balanța de plăți a Republicii Moldova pentru anul 2010 (actualizată)

	milioane USD														
	Trimestrul I			Trimestrul II			Trimestrul III			Trimestrul IV			Total		
	credit	debit	net	credit	debit	net	credit	debit	net	credit	debit	net	credit	debit	net
Contul curent	862.71	972.73	-110.02	984.10	1153.82	-169.72	1148.52	1244.30	-95.78	1435.34	1497.18	-61.84	4430.67	4868.03	-437.36
Bunuri și servicii	452.10	897.05	-444.95	478.75	1069.17	-590.42	571.70	1143.21	-571.51	768.27	1404.28	-636.01	2270.82	4513.71	-2242.89
Bunuri	312.31	749.30	-436.99	315.59	903.61	-588.02	393.17	954.88	-561.71	569.36	1202.09	-632.73	1590.43	3809.88	-2219.45
Export total (FOB)	312.31		312.31	315.59		315.59	393.17		393.17	569.36		569.36	1590.43		1590.43
Mărfuri generale	209.71		209.71	209.84		209.84	282.80		282.80	444.41		444.41	1146.76		1146.76
Bunuri pentru prelucrare	96.18		96.18	98.60		98.60	103.11		103.11	116.84		116.84	414.73		414.73
Prelucrare peste hotare	0.15		0.15	0.09		0.09	0.22		0.22	3.71		3.71	4.17		4.17
Prelucrare în interiorul țării	96.03		96.03	98.51		98.51	102.89		102.89	113.13		113.13	410.56		410.56
Reparații de bunuri	0.09		0.09	0.26		0.26	0.13		0.13	0.21		0.21	0.69		0.69
Bunuri procurate în porturi de către cărăuși	6.30		6.30	6.82		6.82	7.03		7.03	7.85		7.85	28.00		28.00
Aur nemonetar	0.03		0.03	0.07		0.07	0.10		0.10	0.05		0.05	0.25		0.25
Import total (FOB)		749.30	-749.30		903.61	-903.61		954.88	-954.88		1202.09	-1202.09		3809.88	-3809.88
Mărfuri generale		677.13	-677.13		810.54	-810.54		878.04	-878.04		1106.78	-1106.78		3472.49	-3472.49
din care resurse energetice (fără energia electrică)		179.96	-179.96		142.08	-142.08		166.36	-166.36		244.37	-244.37		732.77	-732.77
Bunuri pentru prelucrare		68.68	-68.68		86.66	-86.66		70.26	-70.26		86.78	-86.78		312.38	-312.38
Prelucrare peste hotare		0.79	-0.79		1.37	-1.37		0.72	-0.72		1.03	-1.03		3.91	-3.91
Prelucrare în interiorul țării		67.89	-67.89		85.29	-85.29		69.54	-69.54		85.75	-85.75		308.47	-308.47
Reparații de bunuri		0.07	-0.07		2.59	-2.59		0.60	-0.60		2.55	-2.55		5.81	-5.81
Bunuri procurate în porturi de către cărăuși		3.40	-3.40		3.80	-3.80		5.98	-5.98		5.94	-5.94		19.12	-19.12
Aur nemonetar		0.02	-0.02		0.02	-0.02					0.04	-0.04		0.08	-0.08
Servicii	139.79	147.75	-7.96	163.16	165.56	-2.40	178.53	188.33	-9.80	198.91	202.19	-3.28	680.39	703.83	-23.44
Export total	139.79		139.79	163.16		163.16	178.53		178.53	198.91		198.91	680.39		680.39
Import total		147.75	-147.75		165.56	-165.56		188.33	-188.33		202.19	-202.19		703.83	-703.83
Transport	49.70	54.32	-4.62	58.13	61.31	-3.18	62.30	67.89	-5.59	74.33	81.23	-6.90	244.46	264.75	-20.29
Pasageri	12.54	10.47	2.07	14.29	14.13	0.16	17.85	17.58	0.27	14.53	14.34	0.19	59.21	56.52	2.69
Mărfuri	32.93	37.48	-4.55	39.78	38.15	1.63	38.65	39.70	-1.05	52.56	57.31	-4.75	163.92	172.64	-8.72
Auxiliar și alte servicii	4.23	6.37	-2.14	4.06	9.03	-4.97	5.80	10.61	-4.81	7.24	9.58	-2.34	21.33	35.59	-14.26
Călătorii	29.61	47.15	-17.54	42.74	59.53	-16.79	49.90	69.41	-19.51	40.98	65.28	-24.30	163.23	241.37	-78.14
Călătorii de afaceri	9.23	21.57	-12.34	10.98	29.31	-18.33	15.49	38.10	-22.61	13.24	35.72	-22.48	48.94	124.70	-75.76
Călătorii personale	20.38	25.58	-5.20	31.76	30.22	1.54	34.41	31.31	3.10	27.74	29.56	-1.82	114.29	116.67	-2.38
Servicii de comunicații	27.25	7.89	19.36	30.33	8.82	21.51	33.32	10.72	22.60	35.15	10.70	24.45	126.05	38.13	87.92
Servicii de construcții	0.78	2.72	-1.94	1.48	2.64	-1.16	0.60	1.99	-1.39	1.23	4.34	-3.11	4.09	11.69	-7.60
Servicii de asigurări	0.05	4.53	-4.48	0.21	3.20	-2.99	0.60	4.06	-3.46	0.34	3.91	-3.57	1.20	15.70	-14.50
Servicii financiare	0.98	2.07	-1.09	0.56	1.18	-0.62	0.76	1.39	-0.63	0.80	1.85	-1.05	3.10	6.49	-3.39
Servicii de informatică și informaționale	6.86	7.44	-0.58	6.62	5.25	1.37	7.92	3.83	4.09	12.02	7.11	4.91	33.42	23.63	9.79
Servicii royalty și onorarii pentru licențe	1.08	4.10	-3.02	1.26	1.61	-0.35	1.44	4.16	-2.72	1.08	2.88	-1.80	4.86	12.75	-7.89

	Trimestrul I			Trimestrul II			Trimestrul III			Trimestrul IV			Total		
	credit	debit	net	credit	debit	net	credit	debit	net	credit	debit	net	credit	debit	net
Alte servicii de afaceri	14.79	10.73	4.06	14.30	14.78	-0.48	14.47	17.19	-2.72	18.56	13.87	4.69	62.12	56.57	5.55
Servicii personale, culturale și de recreare		0.20	-0.20		0.40	-0.40		0.21	-0.21	0.07	0.29	-0.22	0.07	1.10	-1.03
Servicii guvernamentale neincluse în altă parte	8.69	6.60	2.09	7.53	6.84	0.69	7.22	7.48	-0.26	14.35	10.73	3.62	37.79	31.65	6.14
Venituri	150.87	56.12	94.75	178.69	62.74	115.95	220.73	76.26	144.47	216.69	67.16	149.53	766.98	262.28	504.70
Compensare pentru muncă	145.53	12.06	133.47	172.35	12.19	160.16	214.53	13.78	200.75	210.55	21.32	189.23	742.96	59.35	683.61
Venituri din investiții	5.34	44.06	-38.72	6.34	50.55	-44.21	6.20	62.48	-56.28	6.14	45.84	-39.70	24.02	202.93	-178.91
Venituri din investiții directe	1.04	31.87	-30.83	2.36	38.51	-36.15	1.96	48.72	-46.76	1.38	32.84	-31.46	6.74	151.94	-145.20
Dividende și profituri distribuite ale filialelor	0.57	26.33	-25.76	2.29	34.74	-32.45	1.94	29.38	-27.44	1.36	34.20	-32.84	6.16	124.65	-118.49
Venit reinvestit și profituri nedistribuite ale filialelor		4.49	-4.49		2.55	-2.55		12.50	-12.50		-4.99	4.99		14.55	-14.55
Dobânzi	0.47	1.05	-0.58	0.07	1.22	-1.15	0.02	6.84	-6.82	0.02	3.63	-3.61	0.58	12.74	-12.16
Venituri din investiții de portofoliu	3.52	0.38	3.14	3.19	2.14	1.05	3.37	0.13	3.24	3.68	0.09	3.59	13.76	2.74	11.02
Dividende		0.38	-0.38	0.09	2.14	-2.05	0.01	0.09	-0.08		0.09	-0.09	0.10	2.70	-2.60
Bănci					1.82	-1.82								1.82	-1.82
Alte sectoare		0.38	-0.38	0.09	0.32	-0.23	0.01	0.09	-0.08		0.09	-0.09	0.10	0.88	-0.78
Dobânzi	3.52		3.52	3.10		3.10	3.36	0.04	3.32	3.68		3.68	13.66	0.04	13.62
Obligațiuni și alte titluri de angajamente	3.52		3.52	3.10		3.10	3.36	0.04	3.32	3.68		3.68	13.66	0.04	13.62
Autorități monetare	3.52		3.52	3.10		3.10	3.36		3.36	3.68		3.68	13.66		13.66
Alte sectoare					0.04	-0.04		0.04					0.04	0.04	-0.04
Venituri din alte investiții	0.78	11.81	-11.03	0.79	9.90	-9.11	0.87	13.63	-12.76	1.08	12.91	-11.83	3.52	48.25	-44.73
Autorități monetare	0.59	0.12	0.47	0.60	0.11	0.49	0.59	0.11	0.48	0.52	0.21	0.31	2.30	0.55	1.75
Sector guvernamental		4.79	-4.79		2.16	-2.16		4.37	-4.37		3.27	-3.27		14.59	-14.59
Bănci	0.19	3.50	-3.31	0.18	2.48	-2.30	0.25	4.00	-3.75	0.44	2.82	-2.38	1.06	12.80	-11.74
Alte sectoare		3.40	-3.40	0.01	5.15	-5.14	0.03	5.15	-5.12	0.12	6.61	-6.49	0.16	20.31	-20.15
Transferuri curente	259.74	19.56	240.18	326.66	21.91	304.75	356.09	24.83	331.26	450.38	25.74	424.64	1392.87	92.04	1300.83
Guvernamentale	25.58	2.79	22.79	52.05	1.28	50.77	30.41	0.90	29.51	118.04	1.33	116.71	226.08	6.30	219.78
Alte sectoare	234.16	16.77	217.39	274.61	20.63	253.98	325.68	23.93	301.75	332.34	24.41	307.93	1166.79	85.74	1081.05
Transferuri personale	124.15	3.92	120.23	146.80	4.81	141.99	167.52	5.30	162.22	170.00	5.21	164.79	608.47	19.24	589.23
Alte transferuri	110.01	12.85	97.16	127.81	15.82	111.99	158.16	18.63	139.53	162.34	19.20	143.14	558.32	66.50	491.82
Contul de capital și financiar	421.76	339.14	82.62	432.64	266.57	166.07	439.20	391.49	47.71	385.46	308.14	77.32	1679.06	1305.34	373.72
Contul de capital	2.67	7.88	-5.21	3.69	12.60	-8.91	2.88	9.21	-6.33	4.15	12.06	-7.91	13.39	41.75	-28.36
Transferuri de capital	2.67	7.88	-5.21	3.69	12.60	-8.91	2.88	9.21	-6.33	4.15	12.06	-7.91	13.39	41.75	-28.36
Alte sectoare	2.67	7.88	-5.21	3.69	12.60	-8.91	2.88	9.21	-6.33	4.15	12.06	-7.91	13.39	41.75	-28.36
Transferurile migrantilor	2.67	7.88	-5.21	2.81	12.00	-9.19	2.88	9.21	-6.33	3.70	12.06	-8.36	12.06	41.15	-29.09
Altele				0.88	0.60	0.28				0.45		0.45	1.33	0.60	0.73
Contul financiar	419.09	331.26	87.83	428.95	253.97	174.98	436.32	382.28	54.04	381.31	296.08	85.23	1665.67	1263.59	402.08
Investiții directe	71.69	25.45	46.24	74.78	40.44	34.34	108.41	32.63	75.78	103.74	55.71	48.03	358.62	154.23	204.39
Peste hotare		0.19	-0.19	0.09	2.13	-2.04		0.16	-0.16		1.12	-1.12	0.09	3.60	-3.51

	Trimestrul I			Trimestrul II			Trimestrul III			Trimestrul IV			Total		
	credit	debit	net	credit	debit	net	credit	debit	net	credit	debit	net	credit	debit	net
Capital social și venit reinvestit		0.18	-0.18	0.09	2.05	-1.96		0.13	-0.13		1.12	-1.12	0.09	3.48	-3.39
Capital social		0.18	-0.18	0.09	2.05	-1.96		0.13	-0.13		1.12	-1.12	0.09	3.48	-3.39
Creanțe față de filiale		0.18	-0.18	0.09	2.05	-1.96		0.13	-0.13		1.12	-1.12	0.09	3.48	-3.39
Alte sectoare		0.18	-0.18	0.09	2.05	-1.96		0.13	-0.13		1.12	-1.12	0.09	3.48	-3.39
Alt capital		0.01	-0.01		0.08	-0.08		0.03	-0.03					0.12	-0.12
Creanțe față de filiale		0.01	-0.01		0.08	-0.08		0.03	-0.03					0.12	-0.12
Alte sectoare		0.01	-0.01		0.08	-0.08		0.03	-0.03					0.12	-0.12
În economia națională	71.69	25.26	46.43	74.69	38.31	36.38	108.41	32.47	75.94	103.74	54.59	49.15	358.53	150.63	207.90
Capital social și venit reinvestit	32.27	4.55	27.72	29.55	9.02	20.53	78.06	7.92	70.14	61.00	7.86	53.14	200.88	29.35	171.53
Capital social	27.78	4.55	23.23	27.00	9.02	17.98	65.56	7.92	57.64	65.99	7.86	58.13	186.33	29.35	156.98
Angajamente față de investitorii străini	27.78	4.55	23.23	27.00	9.02	17.98	65.56	7.92	57.64	65.99	7.86	58.13	186.33	29.35	156.98
Bănci				0.14		0.14	24.28		24.28	9.61		9.61	34.03		34.03
Alte sectoare	27.78	4.55	23.23	26.86	9.02	17.84	41.28	7.92	33.36	56.38	7.86	48.52	152.30	29.35	122.95
Venit reinvestit	4.49		4.49	2.55		2.55	12.50		12.50	-4.99		-4.99	14.55		14.55
Angajamente	4.49		4.49	2.55		2.55	12.50		12.50	-4.99		-4.99	14.55		14.55
Bănci	1.50		1.50	-1.49		-1.49	-15.50		-15.50	-9.17		-9.17	-24.66		-24.66
Alte sectoare	2.99		2.99	4.04		4.04	28.00		28.00	4.18		4.18	39.21		39.21
Alt capital	39.42	20.71	18.71	45.14	29.29	15.85	30.35	24.55	5.80	42.74	46.73	-3.99	157.65	121.28	36.37
Creanțe față de investitorii străini	2.56		2.56	0.15		0.15					6.80	-6.80	2.71	6.80	-4.09
Alte sectoare	2.56		2.56	0.15		0.15					6.80	-6.80	2.71	6.80	-4.09
Angajamente față de investitorii străini	36.86	20.71	16.15	44.99	29.29	15.70	30.35	24.55	5.80	42.74	39.93	2.81	154.94	114.48	40.46
Alte sectoare	36.86	20.71	16.15	44.99	29.29	15.70	30.35	24.55	5.80	42.74	39.93	2.81	154.94	114.48	40.46
Investiții de portofoliu	0.02	0.01	0.01	1.84	0.11	1.73	1.75	4.62	-2.87	2.34	0.21	2.13	5.95	4.95	1.00
Active					0.10	-0.10		4.55	-4.55	0.01	0.20	-0.19	0.01	4.85	-4.84
Titluri de participare					0.10	-0.10		0.20	-0.20	0.01	0.18	-0.17	0.01	0.48	-0.47
Alte sectoare					0.10	-0.10		0.20	-0.20	0.01	0.18	-0.17	0.01	0.48	-0.47
Titluri de creanță							4.35	-4.35			0.02	-0.02		4.37	-4.37
Obligațiuni și alte titluri de creanță							4.35	-4.35			0.02	-0.02		4.37	-4.37
Bănci							4.35	-4.35			0.02	-0.02		4.37	-4.37
Alte sectoare	0.02	0.01	0.01	1.84	0.01	1.83	1.75	0.07	1.68	2.33	0.01	2.32	5.94	0.10	5.84
Titluri de participare	0.02	0.01	0.01	1.84	0.01	1.83	1.75	0.07	1.68	2.33	0.01	2.32	5.94	0.10	5.84
Bănci				1.84		1.84	1.73	0.06	1.67	2.24		2.24	5.81	0.06	5.75
Alte sectoare	0.02	0.01	0.01		0.01	-0.01	0.02	0.01	0.01	0.09	0.01	0.08	0.13	0.04	0.09
Derivate financiare, net		0.31	-0.31		0.29	-0.29		0.02	-0.02		0.01	-0.01		0.63	-0.63
Bănci		0.31	-0.31		0.29	-0.29		0.02	-0.02		0.01	-0.01		0.63	-0.63
Derivate financiare, active		0.31	-0.31		0.29	-0.29		0.02	-0.02		0.01	-0.01		0.63	-0.63
Bănci		0.31	-0.31		0.29	-0.29		0.02	-0.02		0.01	-0.01		0.63	-0.63
Alte investiții	250.37	174.42	75.95	277.64	122.92	154.72	248.23	152.18	96.05	275.23	110.26	164.97	1051.47	559.78	491.69
Active	54.51	41.81	12.70	61.42	12.86	48.56	26.97	28.43	-1.46	33.51	17.80	15.71	176.41	100.90	75.51
Credite comerciale	1.00	35.79	-34.79	28.42	0.01	28.41	15.35	0.01	15.34	12.29	0.01	12.28	57.06	35.82	21.24

	Trimestrul I			Trimestrul II			Trimestrul III			Trimestrul IV			Total		
	credit	debit	net	credit	debit	net	credit	debit	net	credit	debit	net	credit	debit	net
Alte sectoare	1.00	35.79	-34.79	28.42	0.01	28.41	15.35	0.01	15.34	12.29	0.01	12.28	57.06	35.82	21.24
Pe termen scurt	1.00	35.79	-34.79	28.42	0.01	28.41	15.35	0.01	15.34	12.29	0.01	12.28	57.06	35.82	21.24
Împrumuturi		0.04	-0.04		3.75	-3.75		2.54	-2.54	0.08	1.14	-1.06	0.08	7.47	-7.39
Bănci					1.98	-1.98		1.77	-1.77	0.01	1.14	-1.13	0.01	4.89	-4.88
Pe termen lung					1.98	-1.98		1.77	-1.77	0.01	1.14	-1.13	0.01	4.89	-4.88
Alte sectoare		0.04	-0.04		1.77	-1.77		0.77	-0.77	0.07	0.07	0.07	0.07	2.58	-2.51
Pe termen lung		0.04	-0.04		1.77	-1.77		0.77	-0.77	0.07	0.07	0.07	0.07	2.58	-2.51
Valută și depozite	53.51	5.98	47.53	33.00	9.10	23.90	11.62	25.88	-14.26	21.14	16.65	4.49	119.27	57.61	61.66
Bănci	40.84		40.84	17.80		17.80		8.97	-8.97		5.68	-5.68	58.64	14.65	43.99
Alte sectoare	12.67	5.98	6.69	15.20	9.10	6.10	11.62	16.91	-5.29	21.14	10.97	10.17	60.63	42.96	17.67
Pasive	195.86	132.61	63.25	216.22	110.06	106.16	221.26	123.75	97.51	241.72	92.46	149.26	875.06	458.88	416.18
Credite comerciale	5.98		5.98	54.66		54.66	35.37		35.37	3.08		3.08	99.09		99.09
Alte sectoare	5.98		5.98	54.66		54.66	35.37		35.37	3.08		3.08	99.09		99.09
Pe termen scurt	5.98		5.98	54.66		54.66	35.37		35.37	3.08		3.08	99.09		99.09
Împrumuturi	180.76	107.74	73.02	150.29	65.11	85.18	171.42	104.71	66.71	147.23	80.01	67.22	649.70	357.57	292.13
Autorități monetare	31.08	2.85	28.23		1.36	-1.36	30.26	2.79	27.47		1.41	-1.41	61.34	8.41	52.93
Utilizarea creditelor și a împrumuturilor FMI	31.08	2.85	28.23		1.36	-1.36	30.26	2.79	27.47		1.41	-1.41	61.34	8.41	52.93
Trageri	31.08		31.08				30.26		30.26				61.34		61.34
Rambursări		2.85	-2.85		1.36	-1.36		2.79	-2.79		1.41	-1.41		8.41	-8.41
Sector guvernamental	69.27	15.21	54.06	32.00	6.96	25.04	72.29	14.23	58.06	38.49	9.51	28.98	212.05	45.91	166.14
Utilizarea creditelor și a împrumuturilor FMI	61.03		61.03				60.71		60.71				121.74		121.74
Trageri	61.03		61.03				60.71		60.71				121.74		121.74
Alte împrumuturi pe termen lung	8.24	15.21	-6.97	32.00	6.96	25.04	11.58	14.23	-2.65	38.49	9.51	28.98	90.31	45.91	44.40
Trageri	8.24		8.24	32.00		32.00	11.58		11.58	38.49		38.49	90.31		90.31
Rambursări		15.21	-15.21		6.96	-6.96		14.23	-14.23		9.51	-9.51		45.91	-45.91
Sector bancar	38.10	56.70	-18.60	54.30	12.58	41.72	19.37	41.05	-21.68	45.21	12.80	32.41	156.98	123.13	33.85
Pe termen lung	38.10	56.70	-18.60	51.53	12.58	38.95	19.37	38.28	-18.91	45.21	12.80	32.41	154.21	120.36	33.85
Trageri	38.10		38.10	51.53		51.53	19.37		19.37	45.21		45.21	154.21		154.21
Rambursări		56.70	-56.70		12.58	-12.58		38.28	-38.28		12.80	-12.80		120.36	-120.36
Pe termen scurt				2.77		2.77		2.77	-2.77				2.77		2.77
Alte sectoare	42.31	32.98	9.33	63.99	44.21	19.78	49.50	46.64	2.86	63.53	56.29	7.24	219.33	180.12	39.21
Pe termen lung	40.49	32.66	7.83	62.65	43.42	19.23	44.40	46.53	-2.13	57.77	49.41	8.36	205.31	172.02	33.29
Trageri	40.49		40.49	62.65		62.65	44.40		44.40	57.77		57.77	205.31		205.31
Rambursări		32.66	-32.66		43.42	-43.42		46.53	-46.53		49.41	-49.41		172.02	-172.02
Pe termen scurt	1.82	0.32	1.50	1.34	0.79	0.55	5.10	0.11	4.99	5.76	6.88	-1.12	14.02	8.10	5.92
Valută și depozite	0.30	24.02	-23.72	0.20	21.05	-20.85		12.71	-12.71		12.31	-12.31	0.50	70.09	-69.59
Sector bancar	0.30	24.02	-23.72	0.20	21.05	-20.85		12.71	-12.71		12.31	-12.31	0.50	70.09	-69.59

	Trimestrul I			Trimestrul II			Trimestrul III			Trimestrul IV			Total		
	credit	debit	net	credit	debit	net	credit	debit	net	credit	debit	net	credit	debit	net
Alte pasive	8.82	0.85	7.97	11.07	23.90	-12.83	14.47	6.33	8.14	91.41	0.14	91.27	125.77	31.22	94.55
Sector bancar				6.94		6.94		6.33	-6.33				6.94	6.33	0.61
Pe termen scurt				6.94		6.94		6.33	-6.33				6.94	6.33	0.61
Alte sectoare	8.82	0.85	7.97	4.13	23.90	-19.77	14.47		14.47	91.41	0.14	91.27	118.83	24.89	93.94
Pe termen scurt	8.82	0.85	7.97	4.13	23.90	-19.77	14.47		14.47	91.41	0.14	91.27	118.83	24.89	93.94
Active de rezervă	97.01	131.07	-34.06	74.69	90.21	-15.52	77.93	192.83	-114.90		129.89	-129.89	249.63	544.00	-294.37
Drepturi speciale de tragere	3.18		3.18	0.10		0.10	0.11		0.11		0.22	-0.22	3.39	0.22	3.17
Devize străine	93.83	131.07	-37.24	74.59	90.21	-15.62	77.82	192.83	-115.01		129.67	-129.67	246.24	543.78	-297.54
Valută și depozite	93.83		93.83	74.59		74.59	77.82		77.82		71.09	-71.09	246.24	71.09	175.15
Titluri de valoare		131.07	-131.07		90.21	-90.21		192.83	-192.83		58.58	-58.58		472.69	-472.69
Erori și omisiuni	27.40		27.40	3.65		3.65	48.07		48.07		15.48	-15.48	79.12	15.48	63.64
Balanța	1311.87	1311.87		1420.39	1420.39		1635.79	1635.79		1820.80	1820.80		6188.85	6188.85	

Anexa 7. Balanța de plăți a Republicii Moldova pentru perioada 2004 - 2013

	2004	2005	2006	2007	2008	2009	2010*	2011*	2012*	2013
Contul curent	-46.13	-225.81	-386.42	-671.10	-975.57	-446.67	-437.36	-773.39	-538.17	-398.59
Bunuri și servicii	-775.14	-1212.24	-1603.24	-2319.79	-3219.16	-1988.54	-2242.89	-2837.98	-2915.05	-2966.89
<i>Credit</i>	1326.15	1503.52	1527.91	2001.75	2489.80	2000.04	2270.82	3138.69	3130.55	3453.92
<i>Debit</i>	-2101.29	-2715.76	-3131.15	-4321.54	-5708.96	-3988.58	-4513.71	-5976.67	-6045.60	-6420.81
Bunuri	-754.17	-1191.50	-1582.70	-2298.07	-3225.99	-1948.79	-2219.45	-2869.37	-2924.19	-2982.47
Export total (FOB)	994.07	1104.58	1060.81	1373.34	1645.90	1326.93	1590.43	2277.77	2228.54	2466.16
Mărfuri generale	793.91	885.66	779.04	1013.29	1152.58	902.77	1146.76	1717.82	1663.24	1861.56
Bunuri pentru prelucrare	199.16	217.90	273.34	346.75	464.89	396.22	414.73	527.30	529.38	567.84
Prelucrare peste hotare	0.23	0.15	1.15	1.86	0.89	0.45	4.17	5.21	3.03	2.09
Prelucrare în interiorul țării	198.93	217.75	272.19	344.89	464.00	395.77	410.56	522.09	526.35	565.75
Reparații de bunuri	0.54	0.58	0.52	0.59	1.28	0.89	0.69	1.05	1.89	0.65
Bunuri procurate în porturi de către călători	0.46	0.44	7.91	12.71	27.15	26.80	28.00	31.00	31.99	35.53
Aur nemonetar						0.25	0.25	0.60	2.04	0.58
Import total (FOB)	-1748.24	-2296.08	-2643.51	-3671.41	-4871.89	-3275.72	-3809.88	-5147.14	-5152.73	-5448.63
Mărfuri generale	-1589.07	-2113.87	-2428.02	-3401.61	-4508.19	-2974.11	-3472.49	-4695.04	-4719.88	-4992.82
<i>din care resurse energetice (fără energia electrică)</i>	-308.57	-425.86	-544.89	-644.70	-903.24	-652.99	-732.77	-1046.76	-1039.51	-1045.66
Bunuri pentru prelucrare	-151.97	-172.01	-208.84	-261.65	-341.67	-287.77	-312.38	-425.92	-399.08	-418.13
Prelucrare peste hotare	-0.26	-0.86	-4.13	-7.21	-2.49	-3.73	-3.91	-1.89	-2.93	-3.25
Prelucrare în interiorul țării	-151.71	-171.15	-204.71	-254.44	-339.18	-284.04	-308.47	-424.03	-396.15	-414.88
Reparații de bunuri	-3.34	-5.27	-0.64	-0.80	-0.54	-1.27	-5.81	-5.14	-14.88	-14.03
Bunuri procurate în porturi de către călători	-3.85	-4.52	-5.55	-6.63	-21.15	-12.54	-19.12	-20.46	-18.78	-23.63
Aur nemonetar	-0.01	-0.41	-0.46	-0.72	-0.34	-0.03	-0.08	-0.58	-0.11	-0.02
Servicii	-20.97	-20.74	-20.54	-21.72	6.83	-39.75	-23.44	31.39	9.14	15.58
<i>Credit</i>	332.08	398.94	467.10	628.41	843.90	673.11	680.39	860.92	902.01	987.76
<i>Debit</i>	-353.05	-419.68	-487.64	-650.13	-837.07	-712.86	-703.83	-829.53	-892.87	-972.18
Transport	26.60	22.47	24.87	18.48	32.12	-3.29	-20.29	-3.16	0.66	23.68
<i>Credit</i>	142.64	169.55	196.95	263.76	357.04	253.48	244.46	343.04	363.13	403.58
<i>Debit</i>	-116.04	-147.08	-172.08	-245.28	-324.92	-256.77	-264.75	-346.20	-362.47	-379.90
Pasageri	-1.65	5.84	-1.17	0.31	5.29	2.88	2.69	-4.68	-6.83	-8.29
<i>Credit</i>	20.59	34.71	32.76	57.53	76.66	66.79	59.21	66.92	80.89	91.54
<i>Debit</i>	-22.24	-28.87	-33.93	-57.22	-71.37	-63.91	-56.52	-71.60	-87.72	-99.83
Mărfuri	38.77	27.95	37.30	29.52	37.26	9.60	-8.72	12.93	13.90	31.60
<i>Credit</i>	116.39	127.72	156.59	192.87	259.23	167.81	163.92	244.08	247.73	269.65
<i>Debit</i>	-77.62	-99.77	-119.29	-163.35	-221.97	-158.21	-172.64	-231.15	-233.83	-238.05
Auxiliar și alte servicii	-10.52	-11.32	-11.26	-11.35	-10.43	-15.77	-14.26	-11.41	-6.41	0.37
<i>Credit</i>	5.66	7.12	7.60	13.36	21.15	18.88	21.33	32.04	34.51	42.39
<i>Debit</i>	-16.18	-18.44	-18.86	-24.71	-31.58	-34.65	-35.59	-43.45	-40.92	-42.02
Călătorii	-21.97	-38.04	-72.94	-61.96	-71.27	-70.52	-78.14	-90.28	-109.18	-108.15

milioane USD

	2004	2005	2006	2007	2008	2009	2010*	2011*	2012*	2013
<i>Credit</i>	91.20	103.18	116.61	170.63	216.42	172.52	163.23	186.43	198.45	225.50
<i>Debit</i>	-113.17	-141.22	-189.55	-232.59	-287.69	-243.04	-241.37	-276.71	-307.63	-333.65
Călătorii de afaceri	-49.31	-58.77	-69.98	-64.09	-73.98	-55.25	-75.76	-98.51	-107.50	-109.48
<i>Credit</i>	20.83	23.88	30.26	43.32	60.85	56.32	48.94	50.22	56.60	67.57
<i>Debit</i>	-70.14	-82.65	-100.24	-107.41	-134.83	-111.57	-124.70	-148.73	-164.10	-177.05
Călătorii personale	27.34	20.73	-2.96	2.13	2.71	-15.27	-2.38	8.23	-1.68	1.33
<i>Credit</i>	70.37	79.30	86.35	127.31	155.57	116.20	114.29	136.21	141.85	157.93
<i>Debit</i>	-43.03	-58.57	-89.31	-125.18	-152.86	-131.47	-116.67	-127.98	-143.53	-156.60
Servicii de comunicații	26.53	32.09	42.19	48.12	67.19	66.06	87.92	92.50	99.88	85.80
<i>Credit</i>	45.34	59.37	71.19	85.67	114.56	105.21	126.05	134.96	140.04	137.41
<i>Debit</i>	-18.81	-27.28	-29.00	-37.55	-47.37	-39.15	-38.13	-42.46	-40.16	-51.61
Servicii de construcții	0.90	3.56	6.48	7.70	5.84	2.50	-7.60	-2.74	-5.57	-3.80
<i>Credit</i>	4.30	6.05	10.70	15.03	15.44	26.78	4.09	5.23	3.32	5.25
<i>Debit</i>	-3.40	-2.49	-4.22	-7.33	-9.60	-24.28	-11.69	-7.97	-8.89	-9.05
Servicii de asigurări	-1.45	-2.50	-4.77	-3.14	-9.01	-9.81	-14.50	-11.77	-3.86	-2.75
<i>Credit</i>	0.76	0.56	0.84	2.05	3.99	2.11	1.20	1.51	0.88	0.80
<i>Debit</i>	-2.21	-3.06	-5.61	-5.19	-13.00	-11.92	-15.70	-13.28	-4.74	-3.55
Servicii financiare	-1.18	-0.39	-0.92	-2.64	-2.32	-2.02	-3.39	-1.88	-3.48	-1.01
<i>Credit</i>	1.71	3.21	4.02	4.09	4.56	3.14	3.10	4.63	3.67	5.29
<i>Debit</i>	-2.89	-3.60	-4.94	-6.73	-6.88	-5.16	-6.49	-6.51	-7.15	-6.30
Servicii de informatică și informaționale	-3.49	-0.76	2.08	-1.38	10.28	5.77	9.79	24.85	18.70	21.53
<i>Credit</i>	2.63	3.64	7.97	14.27	26.27	29.75	33.42	47.84	55.84	62.67
<i>Debit</i>	-6.12	-4.40	-5.89	-15.65	-15.99	-23.98	-23.63	-22.99	-37.14	-41.14
Servicii royalti și onorarii pentru licențe	-0.42	-0.74	-2.33	-1.02	-11.02	-6.29	-7.89	-11.29	-14.14	-16.67
<i>Credit</i>	2.21	1.59	1.68	6.20	3.90	4.34	4.86	5.31	4.56	6.13
<i>Debit</i>	-2.63	-2.33	-4.01	-7.22	-14.92	-10.63	-12.75	-16.60	-18.70	-22.80
Alte servicii de afaceri	-37.29	-21.98	-3.14	-7.14	11.33	-7.89	5.55	30.75	22.14	23.22
<i>Credit</i>	28.40	36.19	38.27	47.35	81.43	54.04	62.12	89.63	91.63	99.26
<i>Debit</i>	-65.69	-58.17	-41.41	-54.49	-70.10	-61.93	-56.57	-58.88	-69.49	-76.04
Servicii personale, culturale și de recreare	0.30	0.20	-0.05	-0.41	-0.55	-0.92	-1.03	-0.95	-0.21	-1.22
<i>Credit</i>	0.78	0.78	0.61	0.28	0.35	0.01	0.07	0.34	1.33	1.64
<i>Debit</i>	-0.48	-0.58	-0.66	-0.69	-0.90	-0.93	-1.10	-1.29	-1.54	-2.86
Servicii guvernamentale neincluse în altă parte	-9.50	-14.65	-12.01	-18.33	-25.76	-13.34	6.14	5.36	4.20	-5.05
<i>Credit</i>	12.11	14.82	18.26	19.08	19.94	21.73	37.79	42.00	39.16	40.23
<i>Debit</i>	-21.61	-29.47	-30.27	-37.41	-45.70	-35.07	-31.65	-36.64	-34.96	-45.28
Venituri	357.04	410.89	402.53	416.41	604.79	321.24	504.70	571.52	814.24	860.75
<i>Credit</i>	490.04	539.27	605.91	710.07	906.22	592.06	766.98	926.75	1049.37	1163.38
<i>Debit</i>	-133.00	-128.38	-203.38	-293.66	-301.43	-270.82	-262.28	-355.23	-235.13	-302.63
Compensare pentru muncă	438.94	476.83	522.60	592.89	763.00	497.12	683.61	863.22	957.49	1062.40
<i>Credit</i>	480.00	520.00	573.00	649.00	842.00	563.42	742.96	899.03	1010.10	1118.17

	2004	2005	2006	2007	2008	2009	2010*	2011*	2012*	2013
<i>Debit</i>	-41.06	-43.17	-50.40	-56.11	-79.00	-66.30	-59.35	-35.81	-52.61	-55.77
Venituri din investiții	-81.90	-65.94	-120.07	-176.48	-158.21	-175.88	-178.91	-291.70	-143.25	-201.65
<i>Credit</i>	10.04	19.27	32.91	61.07	64.22	28.64	24.02	27.72	39.27	45.21
<i>Debit</i>	-91.94	-85.21	-152.98	-237.55	-222.43	-204.52	-202.93	-319.42	-182.52	-246.86
Venituri din investiții directe	-49.54	-44.86	-107.74	-182.11	-149.65	-138.27	-145.20	-250.35	-110.86	-158.24
<i>Credit</i>		0.07	0.07	0.13	1.05	2.31	6.74	6.36	6.16	6.60
<i>Debit</i>	-49.54	-44.86	-107.81	-182.24	-150.70	-140.58	-151.94	-256.71	-117.02	-164.84
Dividende și profituri distribuite ale filialelor	-3.93	-6.07	-55.08	-52.74	-33.70	-132.51	-118.49	-147.01	-116.91	-127.92
<i>Credit</i>				0.03	1.02	2.14	6.16	6.27	6.10	6.16
<i>Debit</i>	-3.93	-6.07	-55.08	-52.77	-34.72	-134.65	-124.65	-153.28	-123.01	-134.08
Venit reinvestit și profituri nedistribuite ale filialelor	-38.07	-27.35	-41.59	-112.81	-98.70	11.56	-14.55	-86.72	11.01	-19.20
<i>Debit</i>	-38.07	-27.35	-41.59	-112.81	-98.70	11.56	-14.55	-86.72	11.01	-19.20
Dobânzi	-7.54	-11.44	-11.07	-16.56	-17.25	-17.32	-12.16	-16.62	-4.96	-11.12
<i>Credit</i>		0.07	0.07	0.10	0.03	0.17	0.58	0.09	0.06	0.44
<i>Debit</i>	-7.54	-11.44	-11.14	-16.66	-17.28	-17.49	-12.74	-16.71	-5.02	-11.56
Venituri din investiții de portofoliu	0.12	2.68	8.35	11.76	11.67	17.64	11.02	12.69	24.06	18.14
<i>Credit</i>	2.37	5.12	10.87	14.96	16.44	19.19	13.76	15.95	27.30	24.87
<i>Debit</i>	-2.25	-2.44	-2.52	-3.20	-4.77	-1.55	-2.74	-3.26	-3.24	-6.73
Dividende	-0.24	-0.04	-0.23	-1.43	-3.66	-1.19	-2.60	-3.16	-3.03	-6.29
<i>Credit</i>				0.01	0.04		0.10	0.09	0.21	0.44
<i>Debit</i>	-0.24	-0.04	-0.23	-1.44	-3.70	-1.19	-2.70	-3.25	-3.24	-6.73
Bănci	-0.24	-0.04	-0.21	-1.36	-3.52	-0.89	-1.82	-3.08	-2.64	-4.09
<i>Credit</i>									0.01	0.02
<i>Debit</i>	-0.24	-0.04	-0.21	-1.36	-3.52	-0.89	-1.82	-3.08	-2.65	-4.11
Alte sectoare			-0.02	-0.07	-0.14	-0.30	-0.78	-0.08	-0.39	-2.20
<i>Credit</i>				0.01	0.04		0.10	0.09	0.20	0.42
<i>Debit</i>			-0.02	-0.08	-0.18	-0.30	-0.88	-0.17	-0.59	-2.62
Dobânzi	0.36	2.72	8.58	13.19	15.33	18.83	13.62	15.85	27.09	24.43
<i>Credit</i>	2.37	5.12	10.87	14.95	16.40	19.19	13.66	15.86	27.09	24.43
<i>Debit</i>	-2.01	-2.40	-2.29	-1.76	-1.07	-0.36	-0.04	-0.01		
Obligațiuni și alte titluri de angajamente	0.36	2.72	8.58	13.19	15.33	18.83	13.62	15.85	27.09	24.43
<i>Credit</i>	2.37	5.12	10.87	14.95	16.40	19.19	13.66	15.86	27.09	24.43
<i>Debit</i>	-2.01	-2.40	-2.29	-1.76	-1.07	-0.36	-0.04	-0.01		
Autorități monetare	2.37	5.11	10.87	14.95	16.40	19.19	13.66	15.67	27.09	24.43
<i>Credit</i>	2.37	5.11	10.87	14.95	16.40	19.19	13.66	15.67	27.09	24.43
Sector guvernamental	-2.00	-2.28	-2.28	-1.76	-0.98	-0.36				
<i>Debit</i>	-2.00	-2.28	-2.28	-1.76	-0.98	-0.36				
Bănci	-0.01	-0.11	-0.01	-0.09						
<i>Credit</i>		0.01								
<i>Debit</i>	-0.01	-0.12	-0.01	-0.09						

	2004	2005	2006	2007	2008	2009	2010*	2011*	2012*	2013
<i>Credit</i>	5.52	13.04								
<i>Debit</i>									-0.55	
Anularea datoriei	5.52	13.04								
<i>Credit</i>	5.52	13.04								
Altele									-0.55	
<i>Debit</i>									-0.55	
Alte sectoare	-18.33	-16.87	-22.78	-7.96	-14.61	-17.54	-28.36	-37.50	-36.16	-35.47
<i>Credit</i>	7.21	5.23	6.08	6.97	9.33	12.19	13.39	14.34	18.12	17.02
<i>Debit</i>	-25.54	-22.10	-28.86	-14.93	-23.94	-29.73	-41.75	-51.84	-54.28	-52.49
Transferurile migranților	-21.58	-16.87	-22.94	-7.84	-13.88	-17.60	-29.09	-37.44	-14.46	-14.61
<i>Credit</i>	3.87	5.23	5.90	6.97	9.28	12.13	12.06	14.34	18.11	16.92
<i>Debit</i>	-25.45	-22.10	-28.84	-14.81	-23.16	-29.73	-41.15	-51.78	-32.57	-31.53
Anularea datoriei	0.44									
<i>Credit</i>	0.44									
Altele	2.81	0.16	0.16	-0.12	-0.73	0.06	0.73	-0.06	-21.70	-20.86
<i>Credit</i>	2.90	0.18	0.18		0.05	0.06	1.33		0.01	0.10
<i>Debit</i>	-0.09	-0.02	-0.02	-0.12	-0.78		-0.60	-0.06	-21.71	-20.96
Comercializarea activelor nefinanciare neproduse								8.00		
<i>Credit</i>								8.00		
Contul financiar	-41.72	51.39	327.18	571.40	926.86	386.95	402.08	726.27	489.63	365.79
Investiții directe	147.80	190.86	259.40	523.90	695.38	201.57	204.39	267.64	175.29	207.42
Peste hotare	1.60	0.16	0.93	-17.36	-16.08	-6.76	-3.51	-20.57	-19.78	-28.88
Capital social	-0.21	0.22	-0.84	-12.64	-16.13	-8.20	-3.39	-20.16	-18.40	-26.43
Creanțe față de filiale	-0.21	0.22	-0.84	-12.64	-16.13	-8.20	-3.39	-20.16	-18.40	-26.43
Alte sectoare	-0.21	0.22	-0.84	-12.64	-16.13	-8.20	-3.39	-20.16	-18.40	-26.43
Alt capital	1.81	-0.06	1.77	-4.72	0.05	1.44	-0.12	-0.41	-1.38	-2.45
Creanțe față de filiale	1.81	-0.06	1.77	-4.72	0.05	1.44	-0.12	-0.41	-1.38	-2.45
Alte sectoare	1.81	-0.06	1.77	-4.72	0.05	1.44	-0.12	-0.41	-1.38	-2.45
În economia națională	146.20	190.70	258.47	541.26	711.46	208.33	207.90	288.21	195.07	236.30
Capital social	114.12	79.63	119.02	227.38	441.70	161.56	156.98	143.90	144.55	160.32
Angajamente față de investitorii străini	114.12	79.63	119.02	227.38	441.70	161.56	156.98	143.90	144.55	160.32
Bănci	5.09	-2.20	33.18	39.98	30.06	25.45	34.03	7.64	-6.39	25.16
Alte sectoare	109.03	81.83	85.84	187.40	411.64	136.11	122.95	136.26	150.94	135.16
Venit reinvestit	38.07	27.35	41.59	112.81	98.70	-11.56	14.55	86.72	-11.01	19.20
Angajamente	38.07	27.35	41.59	112.81	98.70	-11.56	14.55	86.72	-11.01	19.20
Bănci	6.80	8.45	7.09	27.57	22.68	-21.48	-24.66	10.91	5.26	8.81
Alte sectoare	31.27	18.90	34.50	85.24	76.02	9.92	39.21	75.81	-16.27	10.39
Alt capital	-5.99	83.72	97.86	201.07	171.06	58.33	36.37	57.59	61.53	56.78
Creanțe față de investitorii străini	-4.81		-0.21	5.24	-15.15	10.18	-4.09	-13.21	-9.80	-12.74
Alte sectoare	-4.81		-0.21	5.24	-15.15	10.18	-4.09	-13.21	-9.80	-12.74

	2004	2005	2006	2007	2008	2009	2010*	2011*	2012*	2013
Angajamente față de investitorii străini	-1.18	83.72	98.07	195.83	186.21	48.15	40.46	70.80	71.33	69.52
Trageri	76.50	131.10	213.18	248.46	280.68	165.30	154.94	158.83	175.09	160.27
Rambursări	-77.68	-47.38	-115.11	-52.63	-94.47	-117.15	-114.48	-88.03	-103.76	-90.75
Alte sectoare	-1.18	83.72	98.07	195.83	186.21	48.15	40.46	70.80	71.33	69.52
Trageri	76.50	131.10	213.18	248.46	280.68	165.30	154.94	158.83	175.09	160.27
Rambursări	-77.68	-47.38	-115.11	-52.63	-94.47	-117.15	-114.48	-88.03	-103.76	-90.75
Investiții de portofoliu	-9.77	-6.95	-4.79	-4.51	6.26	-5.87	1.00	-0.03	21.34	9.76
Active	-1.46	-1.19	-0.21	-0.07	-0.16	-0.30	-4.84	-5.16	6.98	-0.40
Titluri de participare	-0.16		-0.21	-0.07	-0.16	-0.30	-0.47	0.13	-0.18	-0.13
Alte sectoare	-0.16		-0.21	-0.07	-0.16	-0.30	-0.47	0.13	-0.18	-0.13
Titluri de creanță	-1.30	-1.19					-4.37	-5.29	7.16	-0.27
Obligațiuni și alte titluri de creanță	-1.30	-1.19					-4.37	-5.29	7.16	-0.27
Bănci	-1.30	-1.19					-4.37	-5.29	7.16	-0.30
Alte sectoare										0.03
Pasive	-8.31	-5.76	-4.58	-4.44	6.42	-5.57	5.84	5.13	14.36	10.16
Titluri de participare	-0.81	0.60	1.78	1.72	11.36	2.39	5.84	5.07	14.36	10.07
Bănci	-0.60	0.56	1.66	1.47	10.98	-0.52	5.75	3.66	13.10	10.21
Alte sectoare	-0.21	0.04	0.12	0.25	0.38	2.91	0.09	1.41	1.26	-0.14
Titluri de angajamente	-7.50	-6.36	-6.36	-6.16	-4.94	-7.96		0.06		0.09
Obligațiuni și alte titluri de angajamente	-7.50	-6.36	-6.36	-6.35	-6.36	-6.35		0.06		0.09
Sector guvernamental	-7.50	-6.36	-6.36	-6.35	-6.36	-6.35				
Bănci								0.06		
Alte sectoare										0.09
Instrumente ale pieței monetare				0.19	1.42	-1.61				
Sector guvernamental				0.19	1.42	-1.61				
Derivate financiare, net	0.57	-1.59	0.19	-0.47	0.94	0.34	-0.63	0.19	-0.24	0.11
Bănci	0.57	-1.59	0.19	-0.47	0.94	0.34	-0.63	0.19	-0.24	0.11
Derivate financiare, active	-0.46	-1.69	-0.12	-0.52	-0.06	-0.08	-0.63	-0.01	-0.24	-0.12
Bănci	-0.46	-1.69	-0.12	-0.52	-0.06	-0.08	-0.63	-0.01	-0.24	-0.12
Derivate financiare, pasive	1.03	0.10	0.31	0.05	1.00	0.42		0.20		0.23
Bănci	1.03	0.10	0.31	0.05	1.00	0.42		0.20		0.23
Alte investiții	-32.33	-2.31	213.14	581.34	676.29	-9.64	491.69	736.58	790.87	430.55
Active	-31.64	-78.17	-49.36	35.32	52.14	-210.56	75.51	90.82	226.19	-118.02
Credite comerciale	-27.35	-25.67	17.42	-7.61	76.30	44.86	21.24	-74.30	98.15	61.41
Alte sectoare	-27.35	-25.67	17.42	-7.61	76.30	44.86	21.24	-74.30	98.15	61.41
Pe termen scurt	-27.35	-25.67	17.42	-7.61	76.30	44.86	21.24	-74.30	98.15	61.41
Împrumuturi				-6.00	1.80	4.20	-7.39	1.99	-4.96	-37.79
Bănci							-4.88	1.80	-0.78	0.14
Pe termen lung							-4.88	1.80	-0.78	0.14
Alte sectoare				-6.00	1.80	4.20	-2.51	0.19	-4.18	-37.93

	2004	2005	2006	2007	2008	2009	2010*	2011*	2012*	2013
Pe termen lung				-6.00	1.80	4.20	-2.51	0.87	-0.10	-37.89
Valută și depozite	-5.63	-52.50	-66.78	48.93	-25.96	-259.62	61.66	163.13	132.45	-241.24
Autorități monetare	-18.84	-14.13								
Sector guvernamental	0.31	-0.21								
Bănci	5.76	-50.71	-77.59	49.19	-36.20	-186.77	43.99	79.90	-93.06	-445.99
Alte sectoare	7.14	12.55	10.81	-0.26	10.24	-72.85	17.67	83.23	225.51	204.75
Alte active	1.34								0.55	99.60
Sector guvernamental									0.55	
Pe termen lung									0.55	
Bănci										99.60
Pe termen scurt										99.60
Alte sectoare	1.34									
Pe termen lung	1.34									
Pasive	-0.69	75.86	262.50	546.02	624.15	200.92	416.18	645.76	564.68	548.57
Credite comerciale	36.61	60.10	44.89	107.08	131.16	60.70	99.09	200.72	31.50	73.71
Alte sectoare	36.61	60.10	44.89	107.08	131.16	60.70	99.09	200.72	31.50	73.71
Pe termen scurt	36.61	60.10	44.89	107.08	131.16	60.70	99.09	200.72	31.50	73.71
Împrumuturi	-4.69	-7.51	184.13	334.77	411.12	-59.98	292.13	331.39	457.70	197.05
Autorități monetare	-21.61	-21.62	41.05	11.22	12.13	-14.86	52.93	129.21	138.51	-21.61
Utilizarea creditelor și a împrumuturilor FMI	-21.61	-21.62	41.05	11.22	12.13	-14.86	52.93	129.21	138.51	-21.61
Trageri			65.15	33.27	37.56		61.34	135.37	154.64	
Rambursări	-21.61	-21.62	-24.10	-22.05	-25.43	-14.86	-8.41	-6.16	-16.13	-21.61
Sector guvernamental	-19.05	-14.79	57.81	27.60	20.09	-3.41	166.14	50.49	99.40	36.70
Utilizarea creditelor și a împrumuturilor FMI							121.74	23.87		
Trageri							121.74	23.87		
Alte împrumuturi pe termen lung	-19.05	-14.79	57.81	27.60	20.09	-3.41	44.40	26.62	99.40	36.70
Trageri	40.41	25.91	118.84	79.28	74.82	41.19	90.31	88.93	152.98	100.76
Rambursări	-59.46	-40.70	-61.03	-51.68	-54.73	-44.60	-45.91	-62.31	-53.58	-64.06
Sector bancar	2.30	1.19	7.00	121.91	166.04	-54.93	33.85	90.08	38.75	38.50
Pe termen lung	8.40	3.19	7.00	111.77	119.40	-8.75	33.85	71.83	28.35	34.78
Trageri	20.40	15.48	24.61	151.13	173.01	98.04	154.21	199.46	137.58	227.07
Rambursări	-12.00	-12.29	-17.61	-39.36	-53.61	-106.79	-120.36	-127.63	-109.23	-192.29
Pe termen scurt	-6.10	-2.00		10.14	46.64	-46.18		18.25	10.40	3.72
Alte sectoare	33.67	27.71	78.27	174.04	212.86	13.22	39.21	61.61	181.04	143.46
Pe termen lung	34.38	26.10	78.43	144.09	226.64	16.99	33.29	61.73	178.75	121.19
Trageri	93.80	120.61	155.10	267.59	415.66	173.00	205.31	287.18	399.23	376.62
Rambursări	-59.42	-94.51	-76.67	-123.50	-189.02	-156.01	-172.02	-225.45	-220.48	-255.43
Pe termen scurt	-0.71	1.61	-0.16	29.95	-13.78	-3.77	5.92	-0.12	2.29	22.27
Valută și depozite	14.73	12.64	53.32	60.56	53.12	-46.64	-69.59	47.69	-5.45	226.12
Sector bancar	14.73	12.64	53.32	60.56	53.12	-46.64	-69.59	47.69	-5.45	226.12

	2004	2005	2006	2007	2008	2009	2010*	2011*	2012*	2013
Alte pasive	-47.34	10.63	-19.84	43.61	28.75	62.64	94.55	65.96	80.93	51.69
Sector guvernamental	-39.91	16.89	-60.90	-0.13						
Pe termen scurt	-39.91	16.89	-60.90	-0.13						
Sector bancar				10.30	-10.30		0.61	5.72	-0.66	3.81
Pe termen scurt				10.30	-10.30		0.61	5.72	-0.66	3.81
Alte sectoare	-7.43	-6.26	41.06	33.44	39.05	62.64	93.94	60.24	81.59	47.88
Pe termen scurt	-7.43	-6.26	41.06	33.44	39.05	62.64	93.94	60.24	81.59	47.88
Alocarea de DST						184.20				
Autorități monetare						184.20				
Active de rezervă	-147.99	-128.62	-140.76	-528.86	-452.01	200.55	-294.37	-278.11	-497.63	-282.05
Drepturi speciale de trageri	-0.03	0.06	-0.17	0.04	0.01	-3.38	3.17	-0.54	-0.67	-4.76
Devize străine	-147.96	-128.68	-140.59	-528.90	-452.02	203.93	-297.54	-277.19	-496.96	-277.29
Valută și depozite	-110.14	-26.41	-48.15	-495.32	-119.06	149.97	175.15	-30.08	-391.18	105.89
Titluri de valoare	-37.82	-102.27	-92.44	-33.58	-332.96	53.96	-472.69	-247.11	-105.78	-383.18
Erori și omisiuni	100.66	178.25	82.02	107.66	63.32	77.26	63.64	76.62	85.25	68.27

* date revizuite

Anexa 8. Balanța de plăți a Republicii Moldova cu Rusia pentru anii 2009-2013

milioane USD

	2009	2010*	2011*	2012*	2013
Contul curent	559.19	834.95	1144.07	1342.31	1391.78
Bunuri și servicii	-212.54	-144.26	-65.13	-69.01	-81.49
<i>Credit</i>	434.34	534.87	796.94	811.73	785.81
<i>Debit</i>	-646.88	-679.13	-862.07	-880.74	-867.30
Bunuri	-190.95	-97.62	-26.87	-6.66	-3.29
Export total (FOB)	295.36	414.35	639.00	668.46	646.02
Mărfuri generale	288.44	403.81	628.54	653.44	628.69
Bunuri pentru prelucrare	0.68	4.30	3.43	7.95	10.70
Reparații de bunuri			0.03	0.27	0.15
Bunuri procurate în porturi de către cărauși	6.24	6.24	7.00	6.80	6.48
Import total (FOB)	-486.31	-511.97	-665.87	-675.12	-649.31
Mărfuri generale	-484.25	-505.40	-653.67	-663.70	-632.68
<i>din care resurse energetice (fără energia electrică)</i>	<i>-300.19</i>	<i>-304.67</i>	<i>-418.82</i>	<i>-452.53</i>	<i>-406.85</i>
Bunuri pentru prelucrare	-0.37	-0.61	-4.24	-3.96	-6.01
Reparații de bunuri	-0.84	-2.30	-0.51	-1.61	-3.45
Bunuri procurate în porturi de către cărauși	-0.85	-3.66	-7.45	-5.85	-7.17
Servicii	-21.59	-46.64	-38.26	-62.35	-78.20
<i>Credit</i>	138.98	120.52	157.94	143.27	139.79
<i>Debit</i>	-160.57	-167.16	-196.20	-205.62	-217.99
Transport	6.42	-5.94	6.81	16.83	14.24
<i>Credit</i>	72.58	62.98	93.30	106.52	106.31
<i>Debit</i>	-66.16	-68.92	-86.49	-89.69	-92.07
din care transport prin conducte	-5.01	-9.73	-10.52	-14.78	-10.32
<i>Credit</i>	24.71	19.99	28.57	28.37	28.82
<i>Debit</i>	-29.72	-29.72	-39.09	-43.15	-39.14
Călătorii	-55.95	-69.36	-87.35	-96.60	-105.04
<i>Credit</i>	9.64	5.52	4.16	3.81	4.34
<i>Debit</i>	-65.59	-74.88	-91.51	-100.41	-109.38
Servicii de comunicații	31.93	33.43	36.56	15.83	8.51
<i>Credit</i>	36.60	38.15	41.17	20.07	12.62
<i>Debit</i>	-4.67	-4.72	-4.61	-4.24	-4.11
Servicii de construcții	-0.61	-3.12	-0.04	0.01	0.20
<i>Credit</i>	7.81	0.16	0.17	0.16	0.30
<i>Debit</i>	-8.42	-3.28	-0.21	-0.15	-0.10
Servicii de asigurări	-4.04	-3.49	-2.78	-0.70	-0.35
<i>Credit</i>	0.05	0.06	0.12	0.03	0.10
<i>Debit</i>	-4.09	-3.55	-2.90	-0.73	-0.45
Servicii financiare	0.57	0.65	0.89	1.06	1.51
<i>Credit</i>	0.75	0.84	1.18	1.39	1.84
<i>Debit</i>	-0.18	-0.19	-0.29	-0.33	-0.33
Servicii de informatică și informaționale	-0.57	-1.23	-1.18	-0.87	-0.33
<i>Credit</i>	1.31	0.22	0.51	0.72	1.12
<i>Debit</i>	-1.88	-1.45	-1.69	-1.59	-1.45
Servicii royalty și onorarii pentru licențe	-1.39	-1.18	-2.06	-4.08	-2.85
<i>Credit</i>	1.60	1.79	1.55	0.79	1.30
<i>Debit</i>	-2.99	-2.97	-3.61	-4.87	-4.15
Alte servicii de afaceri	0.38	2.24	5.56	4.98	4.46
<i>Credit</i>	3.46	4.58	8.07	6.98	7.57
<i>Debit</i>	-3.08	-2.34	-2.51	-2.00	-3.11
Servicii personale, culturale și de recreare	-0.69	-0.92	-0.71	-0.05	-0.54
<i>Credit</i>	0.01				0.27
<i>Debit</i>	-0.70	-0.92	-0.71	-0.05	-0.81
Servicii guvernamentale neincluse în altă parte	2.36	2.28	6.04	1.24	1.99
<i>Credit</i>	5.17	6.22	7.71	2.80	4.02
<i>Debit</i>	-2.81	-3.94	-1.67	-1.56	-2.03
Venituri	360.28	531.54	663.81	788.05	818.44
<i>Credit</i>	364.36	518.40	665.05	770.51	851.35
<i>Debit</i>	-4.08	13.14	-1.24	17.54	-32.91

	2009	2010*	2011*	2012*	2013
Compensare pentru muncă	363.98	517.88	664.34	768.42	828.73
<i>Credit</i>	364.28	518.22	664.77	768.79	842.54
<i>Debit</i>	-0.30	-0.34	-0.43	-0.37	-13.81
Venituri din investiții	-3.70	13.66	-0.53	19.63	-10.29
<i>Credit</i>	0.08	0.18	0.28	1.72	8.81
<i>Debit</i>	-3.78	13.48	-0.81	17.91	-19.10
Venituri din investiții directe	3.98	19.07	4.52	22.07	-11.72
<i>Credit</i>			0.08	0.01	0.01
<i>Debit</i>	3.98	19.07	4.44	22.06	-11.73
Venituri din titluri de participare	4.05	19.26	4.83	22.24	-11.68
<i>Credit</i>			0.08	0.01	0.01
<i>Debit</i>	4.05	19.26	4.75	22.23	-11.69
Dividende și profituri distribuite ale filialelor	-0.12	-0.18	-0.05	-0.19	-0.26
<i>Credit</i>			0.08	0.01	0.01
<i>Debit</i>	-0.12	-0.18	-0.13	-0.20	-0.27
Venit reinvestit și profituri nedistribuite ale filialelor	4.17	19.44	4.88	22.43	-11.42
<i>Debit</i>	4.17	19.44	4.88	22.43	-11.42
Dobânzi	-0.07	-0.19	-0.31	-0.17	-0.04
<i>Debit</i>	-0.07	-0.19	-0.31	-0.17	-0.04
Venituri din investiții de portofoliu		-0.02	0.04	0.01	0.11
<i>Credit</i>		0.01	0.04	0.01	0.21
<i>Debit</i>		-0.03			-0.10
Dividende		-0.02	0.04	0.01	0.11
<i>Credit</i>		0.01	0.04	0.01	0.21
<i>Debit</i>		-0.03			-0.10
Bănci					-0.10
<i>Debit</i>					-0.10
Alte sectoare		-0.02	0.04	0.01	0.21
<i>Credit</i>		0.01	0.04	0.01	0.21
<i>Debit</i>		-0.03			
Venituri din alte investiții	-7.68	-5.39	-5.09	-2.45	1.32
<i>Credit</i>	0.08	0.17	0.16	1.70	8.59
<i>Debit</i>	-7.76	-5.56	-5.25	-4.15	-7.27
Sector guvernamental	-6.79	-4.77	-3.85	-3.08	-2.17
<i>Debit</i>	-6.79	-4.77	-3.85	-3.08	-2.17
Bănci	-0.44	-0.03	-0.21	0.95	3.89
<i>Credit</i>	0.08	0.11	0.16	1.70	8.35
<i>Debit</i>	-0.52	-0.14	-0.37	-0.75	-4.46
Alte sectoare	-0.45	-0.59	-1.03	-0.32	-0.40
<i>Credit</i>		0.06			0.24
<i>Debit</i>	-0.45	-0.65	-1.03	-0.32	-0.64
Transferuri curente	411.45	447.67	545.39	623.27	654.83
<i>Credit</i>	454.87	498.34	598.40	679.25	727.08
<i>Debit</i>	-43.42	-50.67	-53.01	-55.98	-72.25
Guvernamentale	16.05	5.91	0.74	0.35	0.49
<i>Credit</i>	16.94	6.56	1.41	1.18	1.32
<i>Debit</i>	-0.89	-0.65	-0.67	-0.83	-0.83
Alte sectoare	395.40	441.76	544.65	622.92	654.34
<i>Credit</i>	437.93	491.78	596.99	678.07	725.76
<i>Debit</i>	-42.53	-50.02	-52.34	-55.15	-71.42
Transferuri personale	229.62	218.58	259.86	332.25	378.32
<i>Credit</i>	236.73	234.36	273.10	344.98	393.06
<i>Debit</i>	-7.11	-15.78	-13.24	-12.73	-14.74
Alte transferuri	165.78	223.18	284.79	290.67	276.02
<i>Credit</i>	201.20	257.42	323.89	333.09	332.70
<i>Debit</i>	-35.42	-34.24	-39.10	-42.42	-56.68
Contul de capital și financiar	-61.79	-38.68	-31.92	-74.99	-100.95
Contul de capital	-5.77	-6.55	-10.46	3.88	4.53
Transferuri de capital	-5.77	-6.55	-10.46	3.88	4.53
<i>Credit</i>	2.35	3.01	2.78	15.06	15.58

	2009	2010*	2011*	2012*	2013
<i>Debit</i>	-8.12	-9.56	-13.24	-11.18	-11.05
Alte sectoare	-5.77	-6.55	-10.46	3.88	4.53
<i>Credit</i>	2.35	3.01	2.78	15.06	15.58
<i>Debit</i>	-8.12	-9.56	-13.24	-11.18	-11.05
Transferurile migranților	-5.77	-6.50	-10.44	5.73	6.73
<i>Credit</i>	2.35	3.01	2.78	15.06	15.48
<i>Debit</i>	-8.12	-9.51	-13.22	-9.33	-8.75
Altele		-0.05	-0.02	-1.85	-2.20
<i>Credit</i>					0.10
<i>Debit</i>		-0.05	-0.02	-1.85	-2.30
Contul financiar	-56.02	-32.13	-21.46	-78.87	-105.48
Investiții directe	-3.37	-17.40	10.38	-17.52	12.04
Peste hotare	-2.57	-1.01	-1.61	-0.42	-17.11
Capital social	-2.57	-0.98	-1.47	-0.39	-16.12
Alte sectoare	-2.57	-0.98	-1.47	-0.39	-16.12
Alt capital		-0.03	-0.14	-0.03	-0.99
Alte sectoare		-0.03	-0.14	-0.03	-0.99
În economia națională	-0.80	-16.39	11.99	-17.10	29.15
Capital social	4.67	3.01	15.81	-3.22	19.30
Bănci	2.00	1.32	0.75		
Alte sectoare	2.67	1.69	15.06	-3.22	19.30
Venit reinvestit	-4.17	-19.44	-4.88	-22.43	11.42
Bănci	0.21	-1.91	-0.89		
Alte sectoare	-4.38	-17.53	-3.99	-22.43	11.42
Alt capital	-1.30	0.04	1.06	8.55	-1.57
Creanțe față de investitorii străini					-0.17
Alte sectoare					-0.17
Angajamente față de investitorii străini	-1.30	0.04	1.06	8.55	-1.40
Trageri	3.50	1.82	1.97	8.92	0.14
Rambursări	-4.80	-1.78	-0.91	-0.37	-1.54
Alte sectoare	-1.30	0.04	1.06	8.55	-1.40
Trageri	3.50	1.82	1.97	8.92	0.14
Rambursări	-4.80	-1.78	-0.91	-0.37	-1.54
Investiții de portofoliu	0.01	2.15	1.09	2.57	0.91
Active		-0.01			
Titluri de participare		-0.01			
Alte sectoare		-0.01			
Pasive	0.01	2.16	1.09	2.57	0.91
Titluri de participare	0.01	2.16	1.02	2.57	0.91
Bănci	0.01	2.15	0.58	2.57	1.12
Alte sectoare		0.01	0.44		-0.21
Titluri de angajamente			0.07		
Obligațiuni și alte titluri de angajamente			0.07		
Bănci			0.07		
Derivate financiare, net	-0.01	-0.09		-0.05	0.14
Bănci	-0.01	-0.09		-0.05	0.14
Derivate financiare, active	-0.01	-0.09	-0.01	-0.05	-0.02
Bănci	-0.01	-0.09	-0.01	-0.05	-0.02
Derivate financiare, pasive			0.01		0.16
Bănci			0.01		0.16
Alte investiții	-52.65	-16.79	-32.93	-63.87	-118.57
Active	-65.53	-73.32	-81.71	-162.24	-427.80
Credite comerciale	-4.92	1.02	-6.99	18.93	8.62
Alte sectoare	-4.92	1.02	-6.99	18.93	8.62
Împrumuturi		-1.98			
Alte sectoare		-1.98			
Valută și depozite	-60.61	-72.36	-74.72	-181.17	-436.42
Bănci	-0.78	-4.02	3.54	-91.37	-334.19
Alte sectoare	-59.83	-68.34	-78.26	-89.80	-102.23
Pasive	12.88	56.53	48.78	98.37	309.23

	2009	2010*	2011*	2012*	2013
Credite comerciale	-4.46	8.91	18.59	2.45	5.97
Alte sectoare	-4.46	8.91	18.59	2.45	5.97
Împrumuturi	-8.69	-4.63	-11.66	8.90	88.78
Sector guvernamental	-12.20	-12.20	-12.20	-12.20	-14.62
Pe termen lung	-12.20	-12.20	-12.20	-12.20	-14.62
Rambursări	-12.20	-12.20	-12.20	-12.20	-14.62
Sector bancar		2.67	3.00	19.99	27.72
Pe termen lung		2.67		16.59	5.00
Trageri		2.67		22.71	39.00
Rambursări				-6.12	-34.00
Pe termen scurt			3.00	3.40	22.72
Alte sectoare	3.51	4.90	-2.46	1.11	75.68
Pe termen lung	3.46	2.23	0.30	0.92	75.68
Trageri	8.93	3.10	7.36	4.24	77.54
Rambursări	-5.47	-0.87	-7.06	-3.32	-1.86
Pe termen scurt	0.05	2.67	-2.76	0.19	
Valută și depozite	-9.80	-0.48	-2.88	10.20	178.96
Sector bancar	-9.80	-0.48	-2.88	10.20	178.96
Alte pasive	35.83	52.73	44.73	76.82	35.52
Alte sectoare	35.83	52.73	44.73	76.82	35.52
Pe termen scurt	35.83	52.73	44.73	76.82	35.52

* date actualizate

Anexa 9. Balanța de plăți a Republicii Moldova cu România pentru anii 2009-2013

milioane USD

	2009	2010*	2011*	2012*	2013
Contul curent	-301.73	-352.13	-514.43	-538.94	-633.56
Bunuri și servicii	-319.31	-390.22	-532.26	-563.01	-660.28
<i>Credit</i>	307.76	319.84	469.12	449.65	512.39
<i>Debit</i>	-627.07	-710.06	-1001.38	-1012.66	-1172.67
Bunuri	-295.10	-378.83	-509.82	-547.86	-626.98
<i>Credit</i>	246.51	253.41	387.20	366.99	421.65
<i>Debit</i>	-541.61	-632.24	-897.02	-914.85	-1048.63
Export total (FOB)	246.51	253.41	387.20	366.99	421.65
Mărfuri generale	104.86	116.98	181.68	143.50	156.92
Bunuri pentru prelucrare	138.86	135.20	203.22	221.02	262.01
Prelucrare peste hotare	0.42	0.44	0.65	0.56	0.42
Prelucrare în interiorul țării	138.44	134.76	202.57	220.46	261.59
Reparații de bunuri	0.33	0.07	0.07	0.20	0.14
Bunuri procurate în porturi de către cărauși	2.46	1.16	2.23	2.27	2.58
Import total (FOB)	-541.61	-632.24	-897.02	-914.85	-1048.63
Mărfuri generale	-427.97	-516.08	-736.76	-783.85	-911.76
din care resurse energetice (fără energia electrică)	-168.51	-193.88	-301.28	-310.70	-371.97
Bunuri pentru prelucrare	-113.38	-114.38	-158.30	-119.97	-131.02
Prelucrare peste hotare	-1.36	-0.19	-0.23	-0.61	-0.31
Prelucrare în interiorul țării	-112.02	-114.19	-158.07	-119.36	-130.71
Reparații de bunuri	-0.07	-0.34	-0.45	-9.95	-5.37
Bunuri procurate în porturi de către cărauși	-0.19	-1.44	-1.51	-1.08	-0.48
Servicii	-24.21	-11.39	-22.44	-15.15	-33.30
<i>Credit</i>	61.25	66.43	81.92	82.66	90.74
<i>Debit</i>	-85.46	-77.82	-104.36	-97.81	-124.04
Transport	-13.60	-12.97	-12.64	-3.52	4.43
<i>Credit</i>	18.79	17.99	26.18	24.39	31.60
<i>Debit</i>	-32.39	-30.96	-38.82	-27.91	-27.17
Călătorii	-17.98	-21.37	-20.12	-24.20	-29.88
<i>Credit</i>	4.34	2.86	4.10	3.40	3.51
<i>Debit</i>	-22.32	-24.23	-24.22	-27.60	-33.39
Servicii de comunicații	14.33	29.06	22.50	22.36	13.52
<i>Credit</i>	28.23	33.72	35.02	37.99	31.74
<i>Debit</i>	-13.90	-4.66	-12.52	-15.63	-18.22
Servicii de construcții	-2.75	-1.56	-1.22	-2.37	-3.79
<i>Credit</i>	0.37	0.65	0.58	0.24	0.83
<i>Debit</i>	-3.12	-2.21	-1.80	-2.61	-4.62
Servicii de asigurări	-0.16	-0.38	-1.01	-0.48	-0.34
<i>Credit</i>		0.07	0.02	0.04	0.11
<i>Debit</i>	-0.16	-0.45	-1.03	-0.52	-0.45
Servicii financiare	-0.11	0.01	-0.06	-0.04	-0.11
<i>Credit</i>	0.06	0.13	0.13	0.15	0.16
<i>Debit</i>	-0.17	-0.12	-0.19	-0.19	-0.27
Servicii de informatică și informaționale	-0.75	-1.35	-0.22	1.21	-0.78
<i>Credit</i>	2.31	2.05	4.63	5.36	5.72
<i>Debit</i>	-3.06	-3.40	-4.85	-4.15	-6.50
Servicii royalty și onorarii pentru licențe	-0.34	-0.22	-0.68	-1.13	-1.12
<i>Credit</i>	0.08	0.08	0.07	0.06	0.21
<i>Debit</i>	-0.42	-0.30	-0.75	-1.19	-1.33
Alte servicii de afaceri	-3.39	-2.73	-2.33	-0.18	-0.96
<i>Credit</i>	5.80	6.54	9.27	9.01	14.36
<i>Debit</i>	-9.19	-9.27	-11.60	-9.19	-15.32
Servicii personale, culturale și de recreare	-0.01	0.07	0.11	-0.12	0.49
<i>Credit</i>		0.07	0.13	0.13	0.55
<i>Debit</i>	-0.01		-0.02	-0.25	-0.06
Servicii guvernamentale neincluse în altă parte	0.55	0.05	-6.77	-6.68	-14.76
<i>Credit</i>	1.27	2.27	1.79	1.89	1.95
<i>Debit</i>	-0.72	-2.22	-8.56	-8.57	-16.71

	2009	2010*	2011*	2012*	2013
Venituri	-11.63	3.17	-15.26	-10.74	-12.91
<i>Credit</i>	5.16	2.96	3.71	3.27	3.91
<i>Debit</i>	-16.79	0.21	-18.97	-14.01	-16.82
Compensare pentru muncă	4.86	2.00	2.60	2.48	1.41
<i>Credit</i>	5.13	2.79	3.18	2.88	3.46
<i>Debit</i>	-0.27	-0.79	-0.58	-0.40	-2.05
Venituri din investiții directe	-15.74	2.44	-16.91	-11.41	-12.80
<i>Credit</i>	0.01	0.01	0.01		
<i>Debit</i>	-15.75	2.43	-16.92	-11.41	-12.80
Dividende și profituri distribuite ale filialelor	-24.92	-6.20	-8.26	-5.71	-6.02
<i>Credit</i>	0.01	0.01			
<i>Debit</i>	-24.93	-6.21	-8.26	-5.71	-6.02
Venit reinvestit și profituri nedistribuite ale filialelor	9.65	9.31	-7.71	-5.50	-6.61
<i>Debit</i>	9.65	9.31	-7.71	-5.50	-6.61
Dobânzi	-0.47	-0.67	-0.94	-0.20	-0.17
<i>Credit</i>			0.01		
<i>Debit</i>	-0.47	-0.67	-0.95	-0.20	-0.17
Venituri din investiții de portofoliu	-0.14	-0.09	-0.01	-0.01	-0.03
<i>Debit</i>	-0.14	-0.09	-0.01	-0.01	-0.07
Dividende	-0.14	-0.09	-0.01	-0.01	-0.03
<i>Debit</i>	-0.14	-0.09	-0.01	-0.01	-0.07
Alte sectoare	-0.14	-0.09	-0.01	-0.01	-0.03
<i>Debit</i>	-0.14	-0.09	-0.01	-0.01	-0.07
Venituri din alte investiții	-0.61	-1.18	-0.94	-1.80	-1.49
<i>Credit</i>	0.02	0.16	0.52	0.39	0.41
<i>Debit</i>	-0.63	-1.34	-1.46	-2.19	-1.90
Bănci	-0.22	-0.58	-0.43	-1.38	-0.98
<i>Credit</i>	0.02	0.16	0.42	0.39	0.41
<i>Debit</i>	-0.24	-0.74	-0.85	-1.77	-1.39
Alte sectoare	-0.39	-0.60	-0.51	-0.42	-0.51
<i>Credit</i>			0.10		
<i>Debit</i>	-0.39	-0.60	-0.61	-0.42	-0.51
Transferuri curente	29.21	34.92	33.09	34.81	39.63
<i>Credit</i>	30.69	36.18	35.05	36.50	43.61
<i>Debit</i>	-1.48	-1.26	-1.96	-1.69	-3.98
Guvernamentale	12.60	23.51	19.29	22.12	26.55
<i>Credit</i>	12.86	23.82	19.86	22.61	27.40
<i>Debit</i>	-0.26	-0.31	-0.57	-0.49	-0.85
Alte sectoare	16.61	11.41	13.80	12.69	13.08
<i>Credit</i>	17.83	12.36	15.19	13.89	16.21
<i>Debit</i>	-1.22	-0.95	-1.39	-1.20	-3.13
Transferuri personale	12.77	5.93	7.26	6.38	6.05
<i>Credit</i>	12.77	6.01	7.32	6.38	7.41
<i>Debit</i>		-0.08	-0.06		-1.36
Alte transferuri	3.84	5.48	6.54	6.31	7.03
<i>Credit</i>	5.06	6.35	7.87	7.51	8.80
<i>Debit</i>	-1.22	-0.87	-1.33	-1.20	-1.77
Contul de capital și financiar	73.12	48.01	36.41	55.29	52.72
Contul de capital	0.56	0.91	-0.09	-0.90	-0.58
Transferuri de capital	0.56	0.91	-0.09	-0.90	-0.58
Alte sectoare	0.56	0.91	-0.09	-0.90	-0.58
<i>Credit</i>	1.44	1.30	1.23		
<i>Debit</i>	-0.88	-0.39	-1.32	-0.90	-0.58
Transferurile migranților	0.56	0.91	-0.09	-0.90	-0.58
<i>Credit</i>	1.44	1.30	1.23		
<i>Debit</i>	-0.88	-0.39	-1.32	-0.90	-0.58
Contul financiar	72.56	47.10	36.50	56.19	53.30
Investiții directe	41.23	25.11	0.99	20.00	24.70
Peste hotare	0.01	-0.27	-11.45	-0.93	-3.14

	2009	2010*	2011*	2012*	2013
Capital social		-0.27	-11.38	-0.20	-2.45
Alte sectoare		-0.27	-11.38	-0.20	-2.45
Alt capital	0.01		-0.07	-0.73	-0.69
Alte sectoare	0.01		-0.07	-0.73	-0.69
În economia națională	41.22	25.38	12.44	20.93	27.84
Capital social	19.76	24.52	3.84	9.23	2.94
Bănci	18.66	18.47	5.51		
Alte sectoare	1.10	6.05	-1.67	9.23	2.94
Venit reinvestit	-9.65	-9.31	7.71	5.50	6.61
Bănci	-16.31	-13.92	3.46	3.79	4.01
Alte sectoare	6.66	4.61	4.25	1.71	2.60
Alt capital	31.11	10.17	0.89	6.20	18.29
Creanțe față de investitorii străini	0.05	0.91	-0.40	-0.01	0.72
Alte sectoare	0.05	0.91	-0.40	-0.01	0.72
Angajamente față de investitorii străini	31.06	9.26	1.29	6.21	17.57
Alte sectoare	31.06	9.26	1.29	6.21	17.57
Trageri	37.11	13.04	11.72	10.13	18.89
Rambursări	-6.05	-3.78	-10.43	-3.92	-1.32
Investiții de portofoliu		-0.11			0.13
Active		-0.05			
Titluri de participare		-0.05			
Alte sectoare		-0.05			
Pasive		-0.06			0.13
Titluri de participare		-0.06			
Bănci		-0.06			
Alte investiții	31.33	22.10	35.51	36.19	28.47
Active	13.07	-9.20	-16.17	18.41	8.88
Credite comerciale	14.66	-3.38	-15.48	18.14	5.36
Alte sectoare	14.66	-3.38	-15.48	18.14	5.36
Pe termen scurt	14.66	-3.38	-15.48	18.14	5.36
Împrumuturi		-4.66		-1.03	
Bănci		-4.66		-1.03	
Pe termen lung		-4.66		-1.03	
Valută și depozite	-1.59	-1.16	-0.69	1.30	3.52
Bănci	-0.07	0.36	-0.11	-0.02	0.23
Alte sectoare	-1.52	-1.52	-0.58	1.32	3.29
Pasive	18.26	31.30	51.68	17.78	19.59
Credite comerciale	30.44	21.58	45.48	9.34	6.90
Alte sectoare	30.44	21.58	45.48	9.34	6.90
Pe termen scurt	30.44	21.58	45.48	9.34	6.90
Împrumuturi	-1.92	8.03	6.07	4.83	2.63
Sector guvernamental				-1.34	
Pe termen lung				-1.34	
Rambursări				-1.34	
Sector bancar	-0.90	2.41	5.11	2.44	-0.78
Pe termen lung	-0.90	2.41	5.11	1.44	-4.78
Trageri	5.00	8.47	18.36	8.89	8.56
Rambursări	-5.90	-6.06	-13.25	-7.45	-13.34
Pe termen scurt				1.00	4.00
Alte sectoare	-1.02	5.62	0.96	3.73	3.41
Pe termen lung	-1.38	4.27	2.21	5.41	2.61
Trageri	1.71	6.89	5.76	12.01	8.22
Rambursări	-3.09	-2.62	-3.55	-6.60	-5.61
Pe termen scurt	0.36	1.35	-1.25	-1.68	0.80
Valută și depozite	-10.44	0.25	-2.54	3.45	8.86
Sector bancar	-10.44	0.25	-2.54	3.45	8.86
Alte pasive	0.18	1.44	2.67	0.16	1.20
Alte sectoare	0.18	1.44	2.67	0.16	1.20
Pe termen scurt	0.18	1.44	2.67	0.16	1.20

* date actualizate

Anexa 10. Balanța de plăți a Republicii Moldova cu Ucraina pentru anii 2009-2013

milioane USD

	2009	2010*	2011*	2012*	2013
Contul curent	-381.14	-473.45	-603.98	-549.51	-604.61
Bunuri și servicii	-439.95	-517.15	-653.51	-617.81	-667.26
<i>Credit</i>	111.82	120.00	190.09	160.95	184.50
<i>Debit</i>	-551.77	-637.15	-843.60	-778.76	-851.76
Bunuri	-440.52	-514.91	-660.53	-625.89	-675.92
Export total (FOB)	83.32	94.54	157.26	125.71	143.50
Mărfuri generale	83.07	94.05	156.53	125.20	143.10
Bunuri pentru prelucrare	0.03		0.01	0.15	0.23
Reparații de bunuri	0.22	0.36	0.40	0.28	0.15
Bunuri procurate în porturi de către cărauși		0.13	0.32	0.08	0.02
Import total (FOB)	-523.84	-609.45	-817.79	-751.60	-819.42
Mărfuri generale	-522.74	-607.73	-816.11	-748.33	-815.77
<i>din care resurse energetice (fără energia electrică)</i>	-63.32	-107.58	-143.02	-92.87	-97.47
Bunuri pentru prelucrare	-0.78	-1.18	-0.80	-1.10	-0.44
Reparații de bunuri	-0.08	-0.14	-0.40	-2.01	-2.96
Bunuri procurate în porturi de către cărauși	-0.24	-0.40	-0.48	-0.16	-0.25
Servicii	0.57	-2.24	7.02	8.08	8.66
<i>Credit</i>	28.50	25.46	32.83	35.24	41.00
<i>Debit</i>	-27.93	-27.70	-25.81	-27.16	-32.34
Transport	5.85	4.12	15.44	15.23	17.18
<i>Credit</i>	13.14	12.28	18.61	20.05	23.13
<i>Debit</i>	-7.29	-8.16	-3.17	-4.82	-5.95
Călătorii	-8.25	-9.64	-10.43	-11.21	-13.37
<i>Credit</i>	6.51	3.50	3.27	2.36	3.78
<i>Debit</i>	-14.76	-13.14	-13.70	-13.57	-17.15
Servicii de comunicații	0.25	1.20	0.53	-0.18	-0.11
<i>Credit</i>	1.61	2.32	1.58	0.71	0.35
<i>Debit</i>	-1.36	-1.12	-1.05	-0.89	-0.46
Servicii de construcții	-0.39	-1.03	-3.30	-3.29	-1.73
<i>Credit</i>	0.06	0.03	0.07	0.02	0.04
<i>Debit</i>	-0.45	-1.06	-3.37	-3.31	-1.77
Servicii de asigurări	-0.32	-0.24	-0.15	-0.09	-0.09
<i>Credit</i>	0.07	0.02	0.03	0.01	
<i>Debit</i>	-0.39	-0.26	-0.18	-0.10	-0.09
Servicii financiare	0.29	0.15	0.13	0.09	0.03
<i>Credit</i>	0.30	0.17	0.26	0.18	0.08
<i>Debit</i>	-0.01	-0.02	-0.13	-0.09	-0.05
Servicii de informatică și informaționale	-0.30	-0.31	0.06	-0.46	-0.38
<i>Credit</i>	0.13	0.17	0.79	0.38	0.61
<i>Debit</i>	-0.43	-0.48	-0.73	-0.84	-0.99
Servicii royalty și onorarii pentru licențe	-0.42	0.07	0.05	-0.04	-0.17
<i>Credit</i>	0.10	0.14	0.32	0.20	0.38
<i>Debit</i>	-0.52	-0.07	-0.27	-0.24	-0.55
Alte servicii de afaceri	2.81	2.61	4.02	7.34	7.72
<i>Credit</i>	4.90	5.22	6.26	9.34	11.87
<i>Debit</i>	-2.09	-2.61	-2.24	-2.00	-4.15
Servicii personale, culturale și de recreare	-0.15	-0.06	0.04	-0.03	-0.22
<i>Credit</i>			0.12		0.05
<i>Debit</i>	-0.15	-0.06	-0.08	-0.03	-0.27
Servicii guvernamentale neincluse în altă parte	1.20	0.89	0.63	0.72	-0.20
<i>Credit</i>	1.68	1.61	1.52	1.99	0.71
<i>Debit</i>	-0.48	-0.72	-0.89	-1.27	-0.91
Venituri	34.91	26.88	32.08	47.32	42.88
<i>Credit</i>	34.50	33.70	41.26	47.70	56.92

	2009	2010*	2011*	2012*	2013
<i>Debit</i>	0.41	-6.82	-9.18	-0.38	-14.04
Compensare pentru muncă	34.27	33.48	40.96	47.46	52.79
<i>Credit</i>	34.41	33.58	41.15	47.57	56.91
<i>Debit</i>	-0.14	-0.10	-0.19	-0.11	-4.12
Venituri din investiții directe	0.55	-6.49	-8.55	-0.16	-9.66
<i>Credit</i>			0.01		
<i>Debit</i>	0.55	-6.49	-8.56	-0.16	-9.66
Dividende și profituri distribuite ale filialelor	-0.21	-0.36	-0.15	-0.13	-0.08
<i>Credit</i>			0.01		
<i>Debit</i>	-0.21	-0.36	-0.16	-0.13	-0.08
Venit reinvestit și profituri nedistribuite ale filialelor	0.76	-6.13	-8.40	-0.03	-9.58
<i>Debit</i>	0.76	-6.13	-8.40	-0.03	-9.58
Venituri din investiții de portofoliu		-0.21	-0.09	-0.02	-0.24
Dividende		-0.21	-0.09	-0.02	-0.24
Alte sectoare			-0.01	-0.02	
<i>Debit</i>			-0.01	-0.02	
Venituri din alte investiții	0.09	0.10	-0.24	0.04	-0.01
<i>Credit</i>	0.09	0.12	0.10	0.13	0.01
<i>Debit</i>		-0.02	-0.34	-0.09	-0.02
Bănci	0.09	0.10	-0.24	0.12	-0.01
<i>Credit</i>	0.09	0.12	0.10	0.13	0.01
<i>Debit</i>		-0.02	-0.34	-0.01	-0.02
Alte sectoare				-0.08	
<i>Debit</i>				-0.08	
Transferuri curente	23.90	16.82	17.45	20.98	19.77
<i>Credit</i>	26.52	19.52	20.47	24.58	31.25
<i>Debit</i>	-2.62	-2.70	-3.02	-3.60	-11.48
Guvernamentale	2.53	1.45	0.74	0.19	0.58
<i>Credit</i>	2.82	1.61	1.13	0.70	1.13
<i>Debit</i>	-0.29	-0.16	-0.39	-0.51	-0.55
Alte sectoare	21.37	15.37	16.71	20.79	19.19
<i>Credit</i>	23.70	17.91	19.34	23.88	30.12
<i>Debit</i>	-2.33	-2.54	-2.63	-3.09	-10.93
Transferuri personale	21.88	15.13	16.77	21.05	20.86
<i>Credit</i>	21.98	15.53	16.93	21.13	26.72
<i>Debit</i>	-0.10	-0.40	-0.16	-0.08	-5.86
Alte transferuri	-0.51	0.24	-0.06	-0.26	-1.67
<i>Credit</i>	1.72	2.38	2.41	2.75	3.40
<i>Debit</i>	-2.23	-2.14	-2.47	-3.01	-5.07
Contul de capital și financiar	-1.90	12.37	13.89	1.65	10.13
Contul de capital	3.45	1.59	1.79	-0.75	-0.55
<i>Credit</i>	4.31	3.65	3.35	0.06	0.06
<i>Debit</i>	-0.86	-2.06	-1.56	-0.81	-0.61
Alte sectoare	3.45	1.59	1.79	-0.75	-0.55
<i>Credit</i>	4.31	3.65	3.35	0.06	0.06
<i>Debit</i>	-0.86	-2.06	-1.56	-0.81	-0.61
Transferurile migranților	3.45	1.55	1.83	-0.75	-0.55
<i>Credit</i>	4.31	3.61	3.35	0.06	0.06
<i>Debit</i>	-0.86	-2.06	-1.52	-0.81	-0.61
Altele		0.04	-0.04		
<i>Credit</i>		0.04			
<i>Debit</i>			-0.04		
Contul financiar	-5.35	10.78	12.10	2.40	10.68
Investiții directe	1.59	8.11	7.72	-6.23	11.76
Peste hotare	-1.27	-0.04	-2.12	-7.62	-1.12
Capital social	-1.27		-2.07	-7.62	-0.93

	2009	2010*	2011*	2012*	2013
Creanțe față de filiale	-1.27		-2.07	-7.62	-0.93
Alte sectoare	-1.27		-2.07	-7.62	-0.93
Alt capital		-0.04	-0.05		-0.19
Creanțe față de filiale		-0.04	-0.05		-0.19
Alte sectoare		-0.04	-0.05		-0.19
În economia națională	2.86	8.15	9.84	1.39	12.88
Capital social	3.58	1.78	1.07	0.87	3.33
Alte sectoare	3.58	1.78	1.07	0.87	3.33
Venit reinvestit	-0.76	6.13	8.40	0.03	9.58
Alte sectoare	-0.76	6.13	8.40	0.03	9.58
Alt capital	0.04	0.24	0.37	0.49	-0.03
Creanțe față de investitorii străini					-0.04
Alte sectoare					-0.04
Angajamente față de investitorii străini	0.04	0.24	0.37	0.49	0.01
Alte sectoare	0.04	0.24	0.37	0.49	0.01
Trageri	0.07	0.24	0.40	0.49	0.01
Rambursări	-0.03		-0.03		
Investiții de portofoliu	-0.16	1.73	1.31		4.28
Pasive	-0.16	1.73	1.31		4.28
Titluri de participare	-0.16	1.73	1.31		4.28
Bănci		1.73	1.31		4.28
Alte sectoare	-0.16				
Alte investiții	-6.78	0.94	3.07	8.63	-5.36
Active	-2.95	-0.67	-3.97	8.29	-3.83
Credite comerciale	1.71	1.05	-2.64	6.31	0.86
Alte sectoare	1.71	1.05	-2.64	6.31	0.86
Valută și depozite	-4.66	-1.72	-1.33	1.98	-4.69
Bănci	-3.82	0.86	0.13	2.98	-3.08
Alte sectoare	-0.84	-2.58	-1.46	-1.00	-1.61
Pasive	-3.83	1.61	7.04	0.34	-1.53
Credite comerciale	-1.28	3.51	8.94	1.51	1.11
Alte sectoare	-1.28	3.51	8.94	1.51	1.11
Împrumuturi		0.01		0.68	-0.60
Alte sectoare		0.01		0.68	-0.60
Pe termen lung		0.03		0.62	-0.60
Trageri		0.03		0.69	0.04
Rambursări				-0.07	-0.64
Pe termen scurt		-0.02		0.06	
Valută și depozite	-0.21	0.09	0.10	0.15	-0.04
Sector bancar	-0.21	0.09	0.10	0.15	-0.04
Alte pasive	-2.34	-2.00	-2.00	-2.00	-2.00
Alte sectoare	-2.34	-2.00	-2.00	-2.00	-2.00
Pe termen scurt	-2.34	-2.00	-2.00	-2.00	-2.00

* date actualizate

Anexa 11. Balanța de plăți a Republicii Moldova cu Germania pentru anii 2009-2013

milioane USD

	2009	2010*	2011*	2012*	2013
Contul curent	-210.03	-223.63	-365.10	-384.04	-363.73
Bunuri și servicii	-211.53	-251.67	-379.92	-405.22	-386.72
<i>Credit</i>	106.82	103.21	133.93	103.42	143.56
<i>Debit</i>	-318.35	-354.88	-513.85	-508.64	-530.28
Bunuri	-201.27	-233.87	-359.88	-385.06	-364.55
Export total (FOB)	76.37	76.45	107.54	71.65	114.33
Mărfuri generale	44.75	48.34	74.73	40.44	87.18
Bunuri pentru prelucrare	30.71	27.09	31.74	29.76	25.95
Reparații de bunuri	0.07	0.02		0.01	0.02
Bunuri procurate în porturi de către cărauși	0.84	1.00	1.06	1.44	1.18
Import total (FOB)	-277.64	-310.32	-467.42	-456.71	-478.88
Mărfuri generale	-257.45	-288.74	-412.45	-398.31	-420.79
<i>din care resurse energetice (fără energia electrică)</i>	<i>-1.92</i>	<i>-2.44</i>	<i>-2.98</i>	<i>-1.46</i>	<i>-1.45</i>
Bunuri pentru prelucrare	-18.23	-18.89	-53.27	-56.81	-56.83
Reparații de bunuri		-0.05	-0.20	-0.15	-0.07
Bunuri procurate în porturi de către cărauși	-1.96	-2.64	-1.50	-1.44	-1.19
Servicii	-10.26	-17.80	-20.04	-20.16	-22.17
<i>Credit</i>	30.45	26.76	26.39	31.77	29.23
<i>Debit</i>	-40.71	-44.56	-46.43	-51.93	-51.40
Transport	-11.78	-12.73	-19.15	-18.48	-14.35
<i>Credit</i>	5.85	6.66	7.64	8.57	12.42
<i>Debit</i>	-17.63	-19.39	-26.79	-27.05	-26.77
Călătorii	0.82	-1.75	-0.86	-0.99	-3.39
<i>Credit</i>	11.53	7.88	6.40	7.38	5.57
<i>Debit</i>	-10.71	-9.63	-7.26	-8.37	-8.96
Servicii de comunicații	5.32	5.69	3.24	3.88	-2.13
<i>Credit</i>	6.96	7.82	5.63	6.83	0.36
<i>Debit</i>	-1.64	-2.13	-2.39	-2.95	-2.49
Servicii de construcții	1.11	-0.62	0.21	0.12	-0.39
<i>Credit</i>	1.63	0.35	0.51	0.36	0.47
<i>Debit</i>	-0.52	-0.97	-0.30	-0.24	-0.86
Servicii de asigurări	-1.16	-3.53	-0.90	-0.58	-0.53
<i>Credit</i>	0.01	0.03	0.02	0.01	0.02
<i>Debit</i>	-1.17	-3.56	-0.92	-0.59	-0.55
Servicii financiare	-1.24	-1.29	-1.14	-1.27	-1.94
<i>Credit</i>	0.22	0.25	0.34	0.23	0.28
<i>Debit</i>	-1.46	-1.54	-1.48	-1.50	-2.22
Servicii de informatică și informaționale	-0.60	-2.50	-1.16	-0.16	0.42
<i>Credit</i>	0.54	0.32	0.61	1.98	2.38
<i>Debit</i>	-1.14	-2.82	-1.77	-2.14	-1.96
Servicii royalty și onorarii pentru licențe	0.06	-0.08	-0.49	-0.09	-0.22
<i>Credit</i>	0.18	0.17	0.26	0.13	0.15
<i>Debit</i>	-0.12	-0.25	-0.75	-0.22	-0.37
Alte servicii de afaceri	-2.82	-1.94	-1.14	-4.50	-1.82
<i>Credit</i>	2.64	1.46	3.27	3.65	4.68
<i>Debit</i>	-5.46	-3.40	-4.41	-8.15	-6.50
Servicii personale, culturale și de recreare	-0.02		-0.01	-0.06	-0.01
<i>Credit</i>				0.02	0.01
<i>Debit</i>	-0.02		-0.01	-0.08	-0.02
Servicii guvernamentale neincluse în altă parte	0.05	0.95	1.36	1.97	2.19
<i>Credit</i>	0.89	1.82	1.71	2.61	2.89
<i>Debit</i>	-0.84	-0.87	-0.35	-0.64	-0.70
Venituri	-21.52	-0.83	-21.30	-11.99	-9.55
<i>Credit</i>	9.11	9.77	10.91	8.73	9.45

	2009	2010*	2011*	2012*	2013
<i>Debit</i>	-30.63	-10.60	-32.21	-20.72	-19.00
Compensare pentru muncă	6.41	5.86	5.61	5.93	6.18
<i>Credit</i>	6.55	6.16	5.92	6.11	7.55
<i>Debit</i>	-0.14	-0.30	-0.31	-0.18	-1.37
Venituri din investiții directe	-24.99	-5.93	-24.52	-12.19	-9.25
<i>Credit</i>					
<i>Debit</i>	-24.99	-5.93	-24.52	-12.19	-9.25
Dividende și profituri distribuite ale filialelor	-11.10	-4.71	-6.52	-5.13	-4.11
<i>Credit</i>					
<i>Debit</i>	-11.10	-4.71	-6.52	-5.13	-4.11
Venit reinvestit și profituri nedistribuite ale filialelor	-10.36	0.94	-17.58	-6.22	-3.65
<i>Debit</i>	-10.36	0.94	-17.58	-6.22	-3.65
Venituri din investiții de portofoliu	1.89	2.68	3.77	1.83	1.41
<i>Credit</i>	1.89	2.74	3.79	1.84	1.41
<i>Debit</i>		-0.06	-0.02	-0.01	
Dividende		-0.02	-0.02	-0.01	
<i>Credit</i>					
<i>Debit</i>		-0.02	-0.02	-0.01	
Alte sectoare		-0.02	-0.02	-0.01	
<i>Debit</i>		-0.02	-0.02	-0.01	
Dobânzi	1.89	2.70	3.79	1.84	1.41
<i>Credit</i>	1.89	2.74	3.79	1.84	1.41
<i>Debit</i>		-0.04			
Obligațiuni și alte titluri de angajamente	1.89	2.70	3.79	1.84	1.41
<i>Credit</i>	1.89	2.74	3.79	1.84	1.41
<i>Debit</i>		-0.04			
Autorități monetare	1.89	2.74	3.60	1.84	1.41
<i>Credit</i>	1.89	2.74	3.60	1.84	1.41
Alte sectoare		-0.04	0.19		
<i>Credit</i>			0.19		
<i>Debit</i>		-0.04			
Venituri din alte investiții	-4.83	-3.44	-6.16	-7.56	-7.89
<i>Credit</i>	0.67	0.87	1.20	0.78	0.49
<i>Debit</i>	-5.50	-4.31	-7.36	-8.34	-8.38
Bănci	-0.95	-0.35	-3.29	-3.36	-2.60
<i>Credit</i>	0.28	0.28	0.43	0.28	0.26
<i>Debit</i>	-1.23	-0.63	-3.72	-3.64	-2.86
Alte sectoare	-2.17	-1.61	-1.97	-2.24	-2.96
<i>Debit</i>	-2.21	-1.64	-1.99	-2.25	-2.96
Transferuri curente	23.02	28.87	36.12	33.17	32.54
<i>Credit</i>	33.38	31.81	37.90	35.73	35.60
<i>Debit</i>	-10.36	-2.94	-1.78	-2.56	-3.06
Guvernamentale	-3.28	4.90	10.16	6.46	5.51
<i>Credit</i>	4.02	5.06	10.28	6.75	5.65
<i>Debit</i>	-7.30	-0.16	-0.12	-0.29	-0.14
Alte sectoare	26.30	23.97	25.96	26.71	27.03
<i>Credit</i>	29.36	26.75	27.62	28.98	29.95
<i>Debit</i>	-3.06	-2.78	-1.66	-2.27	-2.92
Transferuri personale	16.27	11.74	13.48	13.45	15.34
<i>Credit</i>	16.31	12.02	13.61	13.56	16.17
<i>Debit</i>	-0.04	-0.28	-0.13	-0.11	-0.83
Alte transferuri	10.03	12.23	12.48	13.26	11.69
<i>Credit</i>	13.05	14.73	14.01	15.42	13.78
<i>Debit</i>	-3.02	-2.50	-1.53	-2.16	-2.09
Contul de capital și financiar	-61.71	49.92	109.97	100.57	90.04
Contul de capital	-0.80	-1.20	-2.88	-1.40	-1.42

	2009	2010*	2011*	2012*	2013
<i>Credit</i>	0.06	0.38	0.08	0.02	0.01
<i>Debit</i>	-0.86	-1.58	-2.96	-1.42	-1.43
Transferuri de capital	-0.80	-1.20	-2.88	-1.40	-1.42
<i>Credit</i>	0.06	0.38	0.08	0.02	0.01
<i>Debit</i>	-0.86	-1.58	-2.96	-1.42	-1.43
Alte sectoare	-0.80	-1.20	-2.88	-1.40	-1.42
<i>Credit</i>	0.06	0.38	0.08	0.02	0.01
<i>Debit</i>	-0.86	-1.58	-2.96	-1.42	-1.43
Transferurile migranților	-0.80	-1.49	-2.88	-1.41	-1.42
<i>Credit</i>	0.06	0.09	0.08	0.01	0.01
<i>Debit</i>	-0.86	-1.58	-2.96	-1.42	-1.43
Altele		0.29		0.01	
<i>Credit</i>		0.29		0.01	
Contul financiar	-60.91	51.12	112.85	101.97	91.46
Investiții directe	23.45	-5.27	35.35	34.16	14.89
Peste hotare	-1.13	-0.80	-1.45	-7.57	-2.82
Capital social	-1.13	-0.80	-1.45	-7.57	-2.82
Alte sectoare	-1.13	-0.80	-1.45	-7.57	-2.82
În economia națională	24.58	-4.47	36.80	41.73	17.71
Capital social	21.46	12.50	14.08	21.18	1.41
Bănci	4.79	3.91	1.38	8.54	1.93
Alte sectoare	16.67	8.59	12.70	12.64	-0.52
Venit reinvestit	10.36	-0.94	17.58	6.22	3.65
Bănci	-1.74	-0.78	0.49	0.72	1.59
Alte sectoare	12.10	-0.16	17.09	5.50	2.06
Alt capital	-7.24	-16.03	5.14	14.33	12.65
Alte sectoare	-7.24	-16.03	5.14	14.33	12.65
Trageri	14.45	9.51	12.44	17.84	23.92
Rambursări	-21.69	-25.54	-7.30	-3.51	-11.27
Investiții de portofoliu		-0.01	-0.02	-0.05	-0.03
Active			-0.26	-0.05	-0.03
Titluri de participare			-0.26	-0.05	-0.03
Alte sectoare			-0.26	-0.05	-0.03
Pasive		-0.01	0.24		
Titluri de participare		-0.01	0.24		
Alte sectoare		-0.01	0.24		
Derivate financiare, net		-0.36	0.13	-0.19	-0.03
Bănci		-0.36	0.13	-0.19	-0.03
Derivate financiare, active	-0.01	-0.36	-0.02	-0.19	-0.10
Bănci	-0.01	-0.36	-0.02	-0.19	-0.10
Derivate financiare, pasive	0.01		0.15		0.07
Bănci	0.01		0.15		0.07
Alte investiții	-84.36	56.76	77.39	68.05	76.63
Active	-94.83	-1.49	41.83	66.22	90.28
Credite comerciale	8.96	0.50	-9.75	13.01	2.41
Alte sectoare	8.96	0.50	-9.75	13.01	2.41
Valută și depozite	-103.79	-1.99	51.58	53.21	87.87
Bănci	-103.79	-1.95	51.22	-3.23	20.99
Alte sectoare		-0.04	0.36	56.44	66.88
Pasive	10.47	58.25	35.56	1.83	-13.65
Credite comerciale	20.51	9.69	14.97	5.94	3.13
Alte sectoare	20.51	9.69	14.97	5.94	3.13
Împrumuturi	-0.87	46.98	15.35	0.90	-17.57
Sector guvernamental	-4.15	-3.95	-4.16	-4.05	-4.93
Pe termen lung	-4.15	-3.95	-4.16	-4.05	-4.93
Trageri	0.07				

	2009	2010*	2011*	2012*	2013
Rambursări	-4.22	-3.95	-4.16	-4.05	-4.93
Sector bancar	3.50	26.28	15.49	-9.01	-16.30
Pe termen lung	3.50	26.28	12.74	-9.41	-16.30
Trageri	4.93	40.25	39.75	17.94	9.97
Rambursări	-1.43	-13.97	-27.01	-27.35	-26.27
Pe termen scurt			2.75	0.40	
Alte sectoare	-0.22	24.65	4.02	13.96	3.66
Pe termen lung	-0.22	8.36	2.12	13.93	3.84
Trageri	12.09	23.00	22.19	25.55	17.51
Rambursări	-12.31	-14.64	-20.07	-11.62	-13.67
Pe termen scurt		16.29	1.90	0.03	-0.18
Valută și depozite	-9.19				
Sector bancar	-9.19				
Alte pasive	0.02	1.58	5.24	-5.01	0.79
Sector bancar			5.02	-5.02	
Pe termen scurt			5.02	-5.02	
Alte sectoare	0.02	1.58	0.22	0.01	0.79
Pe termen scurt	0.02	1.58	0.22	0.01	0.79

* date actualizate

Anexa 12. Balanța de plăți a Republicii Moldova cu Belarus pentru anii 2009-2013

milioane USD

	2009	2010*	2011*	2012*	2013
Contul curent	-41.67	-23.32	-104.34	-73.22	-77.12
Bunuri și servicii	-51.89	-31.26	-111.46	-82.55	-84.27
<i>Credit</i>	86.12	88.53	83.98	88.03	97.85
<i>Debit</i>	-138.01	-119.79	-195.44	-170.58	-182.12
Bunuri	-39.89	-24.14	-97.31	-69.79	-70.37
Export total (FOB)	80.89	80.79	76.48	81.72	91.29
Mărfuri generale	80.89	80.69	76.32	81.61	90.65
Bunuri pentru prelucrare		0.10	0.12	0.02	0.58
Reparații de bunuri			0.04	0.09	0.06
Import total (FOB)	-120.78	-104.93	-173.79	-151.51	-161.66
Mărfuri generale	-120.71	-104.85	-173.70	-151.44	-161.21
<i>din care resurse energetice (fără energia electrică)</i>	<i>-70.71</i>	<i>-46.30</i>	<i>-81.80</i>	<i>-61.36</i>	<i>-58.00</i>
Bunuri pentru prelucrare	-0.04	-0.08	-0.09		-0.43
Reparații de bunuri	-0.03			-0.07	-0.02
Servicii	-12.00	-7.12	-14.15	-12.76	-13.90
<i>Credit</i>	5.23	7.74	7.50	6.31	6.56
<i>Debit</i>	-17.23	-14.86	-21.65	-19.07	-20.46
Transport	-10.10	-5.64	-13.42	-11.76	-12.90
<i>Credit</i>	3.44	6.37	6.26	5.37	5.26
<i>Debit</i>	-13.54	-12.01	-19.68	-17.13	-18.16
Călătorii	-1.85	-1.62	-1.26	-1.16	-1.11
<i>Credit</i>	0.85	0.28	0.23	0.46	0.54
<i>Debit</i>	-2.70	-1.90	-1.49	-1.62	-1.65
Servicii de comunicații	0.20	0.17	0.17	0.06	0.02
<i>Credit</i>	0.33	0.33	0.30	0.17	0.02
<i>Debit</i>	-0.13	-0.16	-0.13	-0.11	
Servicii de construcții	0.07	-0.02		-0.01	
<i>Credit</i>	0.07				
<i>Debit</i>		-0.02		-0.01	
Servicii de asigurări				-0.03	
<i>Debit</i>				-0.03	
Servicii financiare			0.16		
<i>Credit</i>			0.16		
Servicii de informatică și informaționale		0.01			-0.14
<i>Credit</i>		0.01			0.04
<i>Debit</i>					-0.18
Servicii royalty și onorarii pentru licențe	-0.01	0.01	0.02	0.03	0.04
<i>Credit</i>		0.03	0.05	0.05	0.06
<i>Debit</i>	-0.01	-0.02	-0.03	-0.02	-0.02
Alte servicii de afaceri	-0.12	-0.05	0.29	0.18	0.37
<i>Credit</i>	0.13	0.17	0.34	0.26	0.47
<i>Debit</i>	-0.25	-0.22	-0.05	-0.08	-0.10
Servicii personale, culturale și de recreare	-0.01				
<i>Debit</i>	-0.01				
Servicii guvernamentale neincluse în altă parte	-0.18	0.02	-0.11	-0.07	-0.18
<i>Credit</i>	0.41	0.55	0.16		0.17
<i>Debit</i>	-0.59	-0.53	-0.27	-0.07	-0.35
Venituri	5.78	3.91	4.01	4.53	4.38
<i>Credit</i>	5.78	3.58	4.23	4.25	4.46
<i>Debit</i>		0.33	-0.22	0.28	-0.08
Compensare pentru muncă	5.69	3.50	4.15	4.07	4.19
<i>Credit</i>	5.69	3.51	4.17	4.08	4.46
<i>Debit</i>		-0.01	-0.02	-0.01	-0.27
Venituri din investiții directe	0.09	0.34	-0.14	0.29	0.19

	2009	2010*	2011*	2012*	2013
<i>Credit</i>	0.09		0.06		
<i>Debit</i>		0.34	-0.20	0.29	0.19
Dividende și profituri distribuite ale filialelor	0.09		0.06		-0.05
<i>Credit</i>	0.09		0.06		
<i>Debit</i>					-0.05
Venit reinvestit și profituri nedistribuite ale filialelor		0.34	-0.20	0.29	0.24
<i>Debit</i>		0.34	-0.20	0.29	0.24
Venituri din investiții de portofoliu		0.07		0.17	
<i>Credit</i>		0.07		0.17	
Dividende		0.07		0.17	
<i>Credit</i>		0.07		0.17	
Alte sectoare		0.07		0.17	
Transferuri curente	4.44	4.03	3.11	4.80	2.77
<i>Credit</i>	5.08	4.30	3.38	5.13	3.70
<i>Debit</i>	-0.64	-0.27	-0.27	-0.33	-0.93
Guvernamentale	-0.03	1.48	0.01	1.42	-0.03
<i>Credit</i>	0.13	1.55	0.04	1.45	0.02
<i>Debit</i>	-0.16	-0.07	-0.03	-0.03	-0.05
Alte sectoare	4.47	2.55	3.10	3.38	2.80
<i>Credit</i>	4.95	2.75	3.34	3.68	3.68
<i>Debit</i>	-0.48	-0.20	-0.24	-0.30	-0.88
Transferuri personale	3.65	1.59	1.72	1.83	1.70
<i>Credit</i>	3.65	1.59	1.72	1.83	2.11
<i>Debit</i>					-0.41
Alte transferuri	0.82	0.96	1.38	1.55	1.10
<i>Credit</i>	1.30	1.16	1.62	1.85	1.57
<i>Debit</i>	-0.48	-0.20	-0.24	-0.30	-0.47
Contul de capital și financiar	-0.08	1.49	2.48	1.28	1.01
Contul de capital	0.13	0.10	0.06	0.44	0.40
<i>Credit</i>	0.13	0.23	0.21	0.54	0.54
<i>Debit</i>		-0.13	-0.15	-0.10	-0.14
Transferuri de capital	0.13	0.10	0.06	0.44	0.40
<i>Credit</i>	0.13	0.23	0.21	0.54	0.54
<i>Debit</i>		-0.13	-0.15	-0.10	-0.14
Alte sectoare	0.13	0.10	0.06	0.44	0.40
<i>Credit</i>	0.13	0.23	0.21	0.54	0.54
<i>Debit</i>		-0.13	-0.15	-0.10	-0.14
Transferurile migranților	0.13	0.10	0.06	0.44	0.40
<i>Credit</i>	0.13	0.23	0.21	0.54	0.54
<i>Debit</i>		-0.13	-0.15	-0.10	-0.14
Contul financiar	-0.21	1.39	2.42	0.84	0.61
Investiții directe	-0.01	-0.32	0.09	-0.34	-0.45
Peste hotare	-0.01	-0.02	-0.11	-0.06	-0.05
Capital social	-0.01				
Alte sectoare	-0.01				
Alt capital		-0.02	-0.11	-0.06	-0.05
Alte sectoare		-0.02	-0.11	-0.06	-0.05
În economia națională		-0.30	0.20	-0.28	-0.40
Capital social		0.04		0.02	
Alte sectoare		0.04		0.02	
Venit reinvestit		-0.34	0.20	-0.29	-0.24
Alte sectoare		-0.34	0.20	-0.29	-0.24
Alt capital				-0.01	-0.16
Creanțe față de investitorii străini					-0.01
Alte sectoare					-0.01
Angajamente față de investitorii străini				-0.01	-0.15

	2009	2010*	2011*	2012*	2013
Alte sectoare				-0.01	-0.15
Rambursări				-0.01	-0.15
Investiții de portofoliu		0.01			
Pasive		0.01			
Titluri de participare		0.01			
Bănci		0.01			
Alte investiții	-0.20	1.70	2.33	1.18	1.06
Active	-0.56	0.35	-0.73	0.81	0.53
Credite comerciale	-0.61	0.66	-0.57	0.79	0.43
Alte sectoare	-0.61	0.66	-0.57	0.79	0.43
Pe termen scurt	-0.61	0.66	-0.57	0.79	0.43
Valută și depozite	0.05	-0.31	-0.16	0.02	0.10
Bănci	0.04		-0.07	0.03	
Alte sectoare	0.01	-0.31	-0.09	-0.01	0.10
Pasive	0.36	1.35	3.06	0.37	0.53
Credite comerciale	0.44	1.31	3.00	0.26	0.56
Alte sectoare	0.44	1.31	3.00	0.26	0.56
Pe termen scurt	0.44	1.31	3.00	0.26	0.56
Valută și depozite	-0.08	0.04	0.06	0.11	-0.03
Sector bancar	-0.08	0.04	0.06	0.11	-0.03

* date actualizate

Anexa 13. Exportul de bunuri pe grupuri de țări, prețuri FOB

	2009	2010	2011	2012	2013	Ponderea în total		2013 față de 2012	Gradul de influență*
						2012	2013		
	milioane USD					%		p.p. **	
Uniunea Europeană 28, din care:	667.16	729.01	1,083.12	1,013.94	1,137.24	46.9	46.8	112.2	5.7
România	239.62	246.41	376.40	356.72	411.08	16.5	16.9	115.2	2.5
Italia	135.71	147.44	215.09	202.37	185.20	9.4	7.6	91.5	-0.8
Germania	75.46	75.43	106.48	70.20	113.13	3.2	4.7	161.2	2.0
Marea Britanie	60.30	82.11	101.74	83.89	105.47	3.9	4.3	125.7	1.0
Polonia	33.69	46.73	85.93	74.18	85.27	3.4	3.5	115.0	0.5
Franța	22.23	23.31	24.02	30.17	35.48	1.4	1.5	117.6	0.2
Bulgaria	13.91	18.83	33.83	33.85	32.57	1.6	1.3	96.2	-0.1
Cehia	5.21	7.78	11.29	16.92	25.65	0.8	1.1	151.6	0.4
Grecia	15.99	17.74	24.03	13.34	25.31	0.6	1.0	189.7	0.6
Austria	7.81	10.78	12.51	17.92	19.20	0.8	0.8	107.1	0.1
Olanda	10.94	10.58	17.32	16.65	15.79	0.8	0.7	94.8	0.0
Ungaria	13.20	8.14	23.32	28.75	15.71	1.3	0.6	54.6	-0.6
Lituania	10.45	11.74	18.70	14.90	15.26	0.7	0.6	102.4	0.0
Spania	1.19	0.70	1.93	15.04	10.94	0.7	0.5	72.7	-0.2
Cipru	0.70	0.12	1.44	4.51	8.81	0.2	0.4	195.3	0.2
Belgia	5.55	7.49	9.26	9.51	8.27	0.4	0.3	87.0	-0.1
Slovacia	6.68	5.33	6.25	5.86	7.83	0.3	0.3	133.6	0.1
Letonia	1.84	3.38	4.25	4.84	4.96	0.2	0.2	102.5	0.0
Estonia	1.86	2.18	2.61	3.04	3.38	0.1	0.1	111.2	0.0
Portugalia	0.06		3.48	5.65	2.76	0.3	0.1	48.8	-0.1
Suedia	2.84	0.76	0.72	2.01	2.05	0.1	0.1	102.0	0.0
CSI, din care:	491.35	624.01	919.26	928.11	923.21	42.9	38.0	99.5	-0.2
Rusia	286.57	403.98	625.52	655.14	631.94	30.3	26.0	96.5	-1.1
Ucraina	81.39	91.59	152.99	122.40	140.38	5.7	5.8	114.7	0.8
Belarus	80.79	80.28	75.64	80.73	90.33	3.7	3.7	111.9	0.4
Kazahstan	26.55	30.55	45.44	50.30	39.25	2.3	1.6	78.0	-0.5
Uzbekistan	6.69	4.44	5.77	8.19	7.60	0.4	0.3	92.8	0.0
Azerbaidjan	3.86	7.48	5.72	5.37	6.47	0.2	0.3	120.5	0.1
Kirgizstan	2.82	2.52	2.89	2.84	3.25	0.1	0.1	114.4	0.0
Tadjikistan	0.50	0.75	1.18	0.94	1.92	0.0	0.1	de 2.0 ori	0.0
Alte țări, din care:	124.48	188.47	214.43	219.81	367.85	10.2	15.1	167.3	6.8
Turcia	31.76	67.45	73.37	56.06	127.15	2.6	5.2	de 2.3 ori	3.3
Elveția	21.59	17.45	7.96	5.12	47.80	0.2	2.0	de 9.3 ori	2.0
Noua Zeelandă	0.06	0.03	5.31	26.73	32.47	1.2	1.3	121.5	0.3
Georgia	8.57	12.36	13.21	18.40	28.04	0.9	1.2	152.4	0.4
S.U.A.	12.21	22.01	24.90	29.99	25.26	1.4	1.0	84.2	-0.2
Irak	5.49	10.17	9.41	22.71	13.16	1.1	0.5	57.9	-0.4
Belize		4.07	22.10	7.83	6.82	0.4	0.3	87.1	0.0
China	0.91	2.30	3.89	8.30	6.53	0.4	0.3	78.7	-0.1
Israel	3.90	2.85	1.68	2.23	4.69	0.1	0.2	de 2.1 ori	0.1
Libia	0.33	3.63	0.52	4.62	4.39	0.2	0.2	95.0	0.0
Vietnam	0.07	0.46	0.20	0.51	3.42	0.0	0.1	de 6.7 ori	0.1
Liban	0.89	3.41	2.62	1.67	2.15	0.1	0.1	128.7	0.0
Hong-Kong	0.20	0.25	2.27	0.24	1.96	0.0	0.1	de 8.2 ori	0.1
Pakistan	0.01	0.05	0.15		1.94		0.1		0.1
Nigeria	0.09	0.32	0.95	1.16	1.85	0.1	0.1	159.5	0.0
Serbia	4.29	1.81	3.23	3.42	1.78	0.2	0.1	52.0	-0.1
Indonezia	0.17	0.20	0.01	0.34	1.77	0.0	0.1	de 5.2 ori	0.1
Taiwan	0.14	0.16	0.23	0.41	1.70	0.0	0.1	de 4.1 ori	0.1
Afganistan	0.68	0.64	5.44	8.22	0.99	0.4	0.0	12.0	-0.3
India	0.54	3.41	5.58	3.67	0.72	0.2	0.0	19.6	-0.1
Total	1,282.99	1,541.49	2,216.81	2,161.86	2,428.30	100.0	100.0	112.3	12.3

Sursa: Elaborat de BNM în baza datelor BNS

* gradul de influență la creșterea (+), scăderea (-) exporturilor de bunuri

** puncte procentuale

Anexa 14. Importul de bunuri pe grupuri de țări, prețuri CIF

	2009	2010	2011	2012	2013	Ponderea în total		2013 față de 2012	Gradul de influență*
						2012	2013		
	milioane USD					%		p.p. **	
Uniunea Europeană 28, din care:	1615.29	1952.94	2575.35	2627.34	2827.80	50.4	51.5	107.6	3.8
România	539.51	626.89	890.62	898.84	1029.92	17.2	18.8	114.6	2.5
Germania	231.58	278.91	417.51	415.67	431.33	8.0	7.9	103.8	0.3
Italia	185.96	217.44	294.05	285.59	306.67	5.5	5.6	107.4	0.4
Polonia	102.12	130.37	158.42	172.07	166.79	3.3	3.0	96.9	-0.1
Ungaria	65.33	85.94	125.19	136.48	146.31	2.6	2.7	107.2	0.2
Bulgaria	53.86	74.57	90.87	97.80	102.50	1.9	1.9	104.8	0.1
Austria	45.77	53.58	48.47	95.57	93.94	1.8	1.7	98.3	0.0
Olanda	41.45	48.51	56.34	55.81	68.83	1.1	1.3	123.3	0.2
Marea Britanie	47.52	60.44	65.49	60.99	67.61	1.2	1.2	110.9	0.1
Franța	40.98	43.77	48.06	52.54	58.92	1.0	1.1	112.1	0.1
Cehia	32.60	39.67	43.34	43.87	56.16	0.8	1.0	128.0	0.2
Belgia	28.83	39.76	54.11	46.99	51.30	0.9	0.9	109.2	0.1
Lituania	39.99	46.05	47.01	46.88	47.24	0.9	0.9	100.8	0.0
Grecia	48.36	83.81	60.92	42.02	37.10	0.8	0.7	88.3	-0.1
Slovenia	20.07	19.30	36.14	31.98	32.91	0.6	0.6	102.9	0.0
Spania	21.48	19.65	26.52	27.99	29.43	0.5	0.5	105.1	0.0
Slovacia	21.41	23.90	31.89	26.94	24.50	0.5	0.4	90.9	0.0
Finlanda	14.40	13.29	16.94	30.32	15.61	0.6	0.3	51.5	-0.3
Letonia	5.74	6.96	12.96	13.91	13.86	0.3	0.3	99.6	0.0
Danemarca	10.00	10.70	10.91	12.58	11.76	0.2	0.2	93.5	0.0
Suedia	7.83	13.66	18.97	14.33	11.74	0.3	0.2	81.9	0.0
Irlanda	1.51	3.75	3.26	3.37	6.99	0.1	0.1	de 2.1 ori	0.1
Estonia	4.18	5.08	7.01	6.88	6.93	0.1	0.1	100.7	0.0
Portugalia	1.63	2.63	3.44	4.27	4.43	0.1	0.1	103.7	0.0
CSI, din care:	1201.08	1310.20	1786.58	1694.64	1746.45	32.5	31.8	103.1	1.0
Ucraina	522.72	608.71	816.57	749.12	815.92	14.4	14.9	108.9	1.3
Rusia	538.17	561.97	730.80	741.48	709.02	14.2	12.9	95.6	-0.6
Belarus	134.17	116.58	193.07	168.22	179.58	3.2	3.3	106.8	0.2
Kazahstan	2.46	15.70	29.19	23.47	22.82	0.5	0.4	97.2	0.0
Uzbekistan	1.27	3.73	7.54	8.68	9.60	0.2	0.2	110.6	0.0
Kirgizstan	0.72	0.49	0.04	0.27	4.95	0.0	0.1	de 18.3 ori	0.1
Turkmenistan		1.60	8.65	2.57	3.75	0.0	0.1	145.9	0.0
Alte țări, din care:	461.91	592.15	829.35	890.95	918.15	17.1	16.7	103.1	0.5
Turcia	154.95	188.97	350.86	376.24	370.12	7.2	6.7	98.4	-0.1
China	156.40	200.92	258.34	260.77	275.51	5.0	5.0	105.7	0.3
Elvetia	23.92	23.21	33.17	34.86	42.81	0.7	0.8	122.8	0.2
Israel	10.62	8.62	16.45	41.29	41.92	0.8	0.8	101.5	0.0
S.U.A.	17.49	23.34	29.97	34.62	33.17	0.7	0.6	95.8	0.0
Coreea de Sud	7.62	12.88	14.06	14.99	19.58	0.3	0.4	130.6	0.1
Serbia	4.70	6.22	11.65	13.64	17.88	0.3	0.3	131.1	0.1
India	11.76	15.14	17.25	14.91	17.64	0.3	0.3	118.3	0.1
Hong-Kong	4.19	6.72	8.92	7.92	10.17	0.2	0.2	128.4	0.0
Vietnam	10.96	11.18	10.38	8.31	9.67	0.2	0.2	116.4	0.0
Brazilia	4.41	36.77	5.03	8.74	8.36	0.2	0.2	95.7	0.0
Taiwan	3.49	3.81	6.12	5.91	7.70	0.1	0.1	130.3	0.0
Emiratele Arabe Unite	7.89	8.37	8.80	6.78	6.75	0.1	0.1	99.6	0.0
Georgia	1.50	1.35	4.38	3.65	5.37	0.1	0.1	147.1	0.0
Japonia	4.23	3.63	4.43	2.82	5.37	0.1	0.1	190.4	0.0
Singapore	1.67	2.08	2.77	5.40	5.26	0.1	0.1	97.4	0.0
Malaiezia	4.21	3.91	4.28	2.96	4.60	0.1	0.1	155.4	0.0
Canada	4.26	3.29	4.50	5.38	4.26	0.1	0.1	79.2	0.0
Argentina	2.40	2.66	3.94	6.00	3.63	0.1	0.1	60.5	0.0
Total	3278.28	3855.29	5191.28	5212.93	5492.40	100.0	100.0	105.4	5.4

Sursa: Elaborat de BNM în baza datelor BNS, selecții la import după principiul țării

* gradul de influență la creșterea (+), scăderea (-) importurilor de bunuri; ** puncte procentuale

Anexa 15. Exportul de bunuri pe principalele categorii de mărfuri

	2009	2010	2011	2012	2013	Structura* 2013	Anul 2013/ anul 2012	Gradul de influență**
	milioane USD					%		p.p.***
EXPORT - TOTAL	1,282.99	1,541.49	2,216.81	2,161.86	2,428.30	100.0	112.3	12.3
I. Animale vii și produse ale regnului animal, din care:	9.15	26.97	38.04	37.81	37.17	1.5	98.3	0.0
Carne și organe comestibile	1.51	10.22	21.54	21.55	18.77	50.5	87.1	-0.1
Lapte și produse lactate	4.17	3.61	6.44	4.75	7.32	19.7	154.1	0.1
Animale vii	2.30	11.23	8.17	8.73	7.17	19.3	82.1	-0.1
Miere naturală	0.76	1.55	1.23	2.32	3.25	8.7	140.1	0.0
II. Produse ale regnului vegetal, din care:	263.88	340.72	471.01	360.49	507.05	20.9	140.7	6.8
Semințe de floarea-soarelui	37.81	57.30	123.71	72.65	136.14	26.8	187.4	2.9
Nuci, alune	45.84	59.83	71.54	101.97	97.52	19.2	95.6	-0.2
Grâu și meslin	36.74	35.53	17.36	16.02	65.88	13.0	de 4.1 ori	2.3
Mere, pere și gutui, proaspete	44.82	51.27	58.01	40.39	48.02	9.5	118.9	0.4
Porumb	12.29	14.02	38.83	13.71	28.07	5.5	de 2.0 ori	0.7
Orz	17.44	21.43	15.77	6.77	26.61	5.2	de 3.9 ori	0.9
Caise, cireșe, vișine, piersici, prune	13.59	22.87	23.52	28.94	26.21	5.2	90.6	-0.1
Semințe de rapiță	22.53	15.36	32.55	5.26	20.70	4.1	de 3.9 ori	0.7
Struguri proaspeți sau uscați (stafide)	13.57	12.99	17.57	14.49	17.03	3.4	117.5	0.1
Tomate, în stare proaspătă sau refrigerate	2.49	2.64	12.59	10.82	7.98	1.6	73.8	-0.1
Boabe de soia	4.41	15.76	22.75	19.52	7.79	1.5	39.9	-0.5
III. Grăsimi și uleiuri animale sau vegetale, din care:	50.71	47.59	77.49	89.72	44.04	1.8	49.1	-2.1
Uleiuri din semințe de floarea-soarelui	41.34	41.11	69.29	80.73	41.64	94.6	51.6	-1.8
Ulei de soia	3.26	5.71	8.04	8.61	1.84	4.2	21.4	-0.3
IV. Produse alimentare, băuturi, tutun, din care:	281.00	316.95	330.57	390.89	427.30	17.6	109.3	1.7
Alcool etilic, rachiu, lichioruri și alte băuturi spirtoase	130.74	141.31	136.44	146.94	156.92	36.7	106.8	0.5
Vin din struguri proaspeți	128.69	137.88	132.49	142.11	149.60	35.0	105.3	0.3
Sucuri de fructe	18.52	24.00	35.53	34.23	52.62	12.3	153.7	0.9
Tutun și înlocuitori de tutun prelucrați	15.65	27.16	28.73	34.22	25.51	6.0	74.5	-0.4
Zahăr din trestie sau din sfeclă de zahăr și zaharoză pură	29.77	25.26	9.30	29.32	23.39	5.5	79.8	-0.3
Înghețate și alte forme de gheață comestibilă	2.05	3.43	3.95	4.83	7.32	1.7	151.6	0.1
Turte și alte reziduuri solide	5.53	6.65	6.59	12.09	7.08	1.7	58.6	-0.2
Ciocolată și alte preparate alimentare care conțin cacao	2.42	2.65	2.68	3.58	5.49	1.3	153.4	0.1
V. Produse minerale, din care:	14.38	17.15	37.06	33.08	41.72	1.7	126.1	0.4
Uleiuri din petrol sau din minerale bituminoase	4.68	5.86	23.42	9.05	18.38	44.1	de 2.0 ori	0.4
Gaz de sondă și alte hidrocarburi gazoase	0.77	1.72	0.53	6.43	8.43	20.2	131.1	0.1
VI. Produse ale industriei chimice, din care:	57.57	74.13	111.64	145.75	167.91	6.9	115.2	1.0
Medicamente pentru utilizări profilactice sau terapeutice	44.81	59.92	76.38	93.40	112.40	66.9	120.3	0.9
Preparate pentru îngrijirea părului	0.63	0.49	9.93	28.08	21.56	12.8	76.8	-0.3
Săpunuri, detergenți, preparate pentru spălat și curățat	3.47	2.85	12.34	14.51	15.28	9.1	105.3	0.0
VII. Materiale plastice, cauciuc și articole din acestea, din care:	26.85	26.19	62.67	60.50	62.65	2.6	103.6	0.1
Articole de transport sau de ambalare; dispozitive de închidere, din materiale plastice	9.13	9.19	16.95	18.44	20.12	32.1	109.1	0.1
Anvelope pneumatice noi, din cauciuc	2.69	3.81	13.12	7.00	7.01	11.2	100.1	0.0

	2009	2010	2011	2012	2013	Structura* 2013	Anul 2013/ anul 2012	Gradul de influență**
	milioane USD					%		p.p.***
Cauciuc sintetic și factice derivat din uleiuri, sub forme primare în plăci, foi	1.01	2.03	6.35	6.23	6.57	10.5	105.5	0.0
Cauciuc amestecat, nevulcanizat, sub forme primare sau în plăci, foi și benzi	0.83	1.35	3.15	8.88	6.03	9.6	67.9	-0.1
Tuburi, țevi, furtunuri și accesorii ale acestora din materiale plastice	0.75	1.48	2.65	3.48	5.80	9.3	166.7	0.1
VIII. Piele brute, tăbăcite, blănuri și produse din acestea, din care:	23.94	24.69	34.66	30.96	33.42	1.4	107.9	0.1
Valize, geamantane, mape, ghiozdane, huse și articole similare, din piele	14.31	15.07	19.76	18.24	20.21	60.5	110.8	0.1
Piele de bovine sau de cabaline	1.81	4.26	4.87	4.51	5.10	15.3	113.1	0.0
Articole de îmbrăcăminte și accesorii de îmbrăcăminte, din piele naturală sau reconstituită	1.80	3.02	4.93	3.56	4.05	12.1	113.8	0.0
IX. Lemn, plută și articole din acestea (fără mobilier), din care:	3.89	5.72	10.22	12.20	9.48	0.4	77.7	-0.1
Lemn, cărbone de lemn și articole din lemn	3.45	5.25	9.12	11.26	8.17	86.2	72.6	-0.1
X. Pastă de lemn, hârtie, carton și articole din acestea, din care:	7.81	11.80	24.59	19.81	25.61	1.1	129.3	0.3
Hârtii, vată de celuloză, de tipul celor de uz casnic sau sanitar	1.16	4.00	10.44	6.95	12.61	49.2	181.4	0.3
Cărți, ziare, ilustrate imprimate și alte produse ale industriei poligrafice	1.97	1.43	2.89	2.88	2.37	9.3	82.3	0.0
Lăzi, cutii, saci, pungi, cornete și alte ambalaje din hirtie, carton, vata de celuloza sau similare	0.31	0.39	1.13	1.18	1.61	6.3	136.4	0.0
XI. Materii textile și articole din acestea, din care:	257.80	267.69	354.67	343.44	330.50	13.6	96.2	-0.6
Costume, seturi, sacouri, jachete, pantaloni, fuste, rochii, salopete	85.23	94.68	118.88	108.62	121.22	36.7	111.6	0.6
Cămăși și bluze	51.20	50.65	50.81	47.80	34.79	10.5	72.8	-0.6
Covoare și alte acoperitoare de podea din materiale textile, fără smocuri sau șuvițe	21.38	24.13	28.75	31.78	31.75	9.6	99.9	0.0
Paltoane, pelerine, hanorace, bluzoane și articole similare	34.85	28.78	38.52	29.56	26.50	8.0	89.6	-0.1
Tricouri și maiouri de corp, tricotate sau croșetate	20.29	21.68	22.08	20.88	19.48	5.9	93.3	-0.1
Materiale textile tricotate sau croșetate	2.90	3.93	15.66	20.63	16.72	5.1	81.0	-0.2
Articole pentru mobilier din materiale textile	1.51	1.70	11.59	14.08	9.66	2.9	68.6	-0.2
Îmbrăcăminte de sport, costume de baie	8.78	9.33	8.13	9.08	9.55	2.9	105.2	0.0
XII. Încălțăminte, pălării, umbrele și articole similare, din care:	26.38	30.65	49.95	40.03	36.07	1.5	90.1	-0.2
Încălțăminte	14.92	17.37	34.23	27.57	21.75	60.3	78.9	-0.3
Părți de încălțăminte	11.14	12.99	15.22	12.16	13.98	38.8	115.0	0.1
XIII. Articole din piatră, ipsos, ciment, ceramică, sticlă și din materiale similare, din care:	25.82	35.33	46.17	37.78	58.13	2.4	153.9	0.9
Damigene, sticle, baloane, borcane, căni, fiole și alte recipiente, din sticlă	22.53	32.26	37.56	31.55	46.31	79.7	146.8	0.7
Fibre de sticlă	0.04	0.08	0.20	0.19	5.26	9.0	de 27.7 ori	0.2
Produse ceramice	1.84	1.91	5.39	3.70	4.71	8.1	127.3	0.0
XIV. Perle, pietre prețioase sau semiprețioase, metale placate și articole din acestea, imitații de bijuterii, monede, din care:	0.37	0.30	4.38	2.28	1.10	0.0	48.2	-0.1
Aur sub formă brută sau semiprelucrată	0.25	0.26	4.30	2.05	0.58	52.7	28.3	-0.1

	2009	2010	2011	2012	2013	Structura* 2013	Anul 2013/ anul 2012	Gradul de influență**
	milioane USD					%		p.p.***
XV. Metale comune și articole din acestea, din care:	29.41	58.26	112.94	73.30	123.31	5.1	168.2	2.3
Deșeuri și resturi din fontă, de fier sau de oțel	1.00	14.09	32.21	9.72	37.09	30.1	de 3.8 ori	1.3
Ornamente, podoabe, decorațiuni, îmbinări metalice din metale comune	2.92	1.56	2.94	6.64	28.32	23.0	de 4.3 ori	1.0
Articole din fontă, fier sau oțel	13.56	15.31	25.51	20.14	23.60	19.1	117.2	0.2
Deșeuri și resturi de cupru	3.70	15.22	32.10	16.58	13.47	10.9	81.2	-0.1
Aluminiu și articole din aluminiu	3.26	5.42	10.20	7.89	8.86	7.2	112.3	0.0
XVI. Mașini și aparate, echipamente electrice; aparate de înregistrat sau de reprodus sunetul și imaginile, din care:	139.26	171.59	283.31	278.61	315.94	13.0	113.4	1.7
Fire, cabluri și alte conductoare electrice; cabluri de fibre optice	94.04	91.07	140.90	166.97	213.10	67.4	127.6	2.1
Pompe pentru lichide, de aer sau de vid	4.68	10.20	22.55	22.39	17.45	5.5	77.9	-0.2
Mașini și utilaje pentru agricultură, horticultură, silvicultură	2.39	5.45	8.28	5.93	5.53	1.8	93.3	0.0
Aparate electrice de semnalizare acustică sau vizuală	0.17	0.38	1.00	4.06	3.90	1.2	96.1	0.0
Articole de robinetarie și alte articole similare pentru țevi, cazane, rezervoare, cuve și alte recipiente similare	0.83	1.76	3.58	0.91	2.96	0.9	de 3.3 ori	0.1
Aparate telefonice	2.03	4.09	7.66	3.35	2.69	0.9	80.3	0.0
Frigidere, congelatoare și alte echipamente pentru producerea frigului	0.60	1.19	4.41	2.87	2.68	0.8	93.4	0.0
XVII. Vehicule, aeronave, vase și echipamente auxiliare de transport, din care:	14.99	21.17	46.55	63.87	46.80	1.9	73.3	-0.8
Autoturisme și alte autovehicule pentru transportul persoanelor	1.17	2.53	8.29	6.87	7.69	16.4	111.9	0.0
Părți și accesorii de autovehicule	0.75	3.73	20.63	25.89	22.66	48.4	87.5	-0.1
Remorci și semiremorci pentru toate vehiculele; alte vehicule nepropulsate mecanic	6.61	3.30	2.79	4.00	5.60	12.0	140.0	0.1
Vehicule aeriene și părți ale acestora	2.24	6.95	6.50	7.98	5.50	11.8	68.9	-0.1
XVIII. Instrumente și aparate optice, fotografice, cinematografice, medico-chirurgicale; ceasornicării; instrumente muzicale; părți și accesorii ale acestora, din care:	10.94	12.87	23.04	33.17	41.19	1.7	124.2	0.4
Contoare de gaz, de lichide sau de electricitate	5.63	3.45	12.42	16.76	27.08	65.7	161.6	0.5
Instrumente, aparate și mașini de măsură sau de control; proiectoare de profile	3.08	3.78	5.00	6.30	5.69	13.8	90.3	0.0
Altele, din care:	38.84	51.72	97.85	108.17	118.91	4.9	109.9	0.5
Mobilă	22.43	35.41	78.91	87.58	101.17	85.1	115.5	0.6
Jucării	7.96	7.63	6.40	8.91	5.92	5.0	66.4	-0.1
Somiere; articole de pat și articole similare	3.34	3.26	4.39	4.02	4.85	4.1	120.6	0.0
Pensule și perii, chiar constituind părți de mașini, de aparate sau de vehicule	2.08	2.44	2.14	3.61	2.76	2.3	76.5	0.0

Sursa: Elaborat de BNM în baza datelor BNS)

* Ponderea grupei de bunuri în total, iar pentru bunuri - ponderea acestora în totalul grupei

** Gradul de influență al grupelor de mărfuri la creșterea (+) / scăderea (-) exportului

*** Puncte procentuale

Anexa 16. Importul (CIF) de bunuri pe principalele categorii de mărfuri

	2009	2010	2011	2012	2013	Structura* 2013	Anul 2013/ anul 2012	Gradul de influență**
	milioane USD					%		p.p.***
IMPORT - TOTAL	3,278.28	3,855.29	5,191.28	5,212.93	5,492.40	100.0	105.4	5.4
I. Animale vii și produse ale regnului animal, din care:	75.28	94.74	107.85	130.30	146.80	2.7	112.7	0.3
Lapte și produse lactate	20.66	25.18	29.70	33.23	42.03	28.6	126.5	0.2
Pește congelat	20.17	24.70	26.07	32.07	34.10	23.2	106.3	0.0
Carne și organe comestibile ale pasărilor	6.25	16.64	18.33	22.07	24.11	16.4	109.2	0.0
Carne de porcine proaspătă, refrigerată sau congelată	5.42	8.23	9.18	14.04	15.18	10.3	108.1	0.0
Animale vii	9.94	6.86	5.75	7.57	8.69	5.9	114.8	0.0
II. Produse ale regnului vegetal, din care:	132.57	168.88	199.10	204.60	203.51	3.7	99.5	0.0
Legume în stare proaspătă sau refrigerate	22.82	28.35	37.00	31.82	30.85	15.2	97.0	0.0
Citrice, proaspete sau uscate	12.12	12.25	15.55	15.45	17.32	8.5	112.1	0.0
Făină de grâu sau meslin	16.35	13.64	22.99	21.51	16.11	7.9	74.9	-0.1
Semințe de floarea-soarelui	3.25	6.77	7.27	9.57	12.93	6.4	135.1	0.1
Caise, cireșe, vișine, piersici, prune	7.10	11.83	12.35	16.61	12.81	6.3	77.1	-0.1
Cereale	9.45	9.71	10.08	12.56	12.68	6.2	101.0	0.0
Ceai și cafea	7.38	8.53	9.94	9.62	10.59	5.2	110.1	0.0
Malț	3.04	5.67	7.59	11.13	10.29	5.1	92.5	0.0
Banane	5.94	5.59	8.44	9.58	9.54	4.7	99.6	0.0
III. Grăsimi și uleiuri animale sau vegetale, din care:	16.07	19.30	25.07	28.37	30.03	0.5	105.9	0.0
Margarină, amestecuri de grăsimi	9.67	12.06	15.19	13.64	13.59	45.3	99.6	0.0
Uleiuri din semințe de floarea-soarelui, de șofranș, de bumbac și fracțiunile lor	1.51	0.81	0.99	5.60	7.18	23.9	128.2	0.0
Ulei de palmier și fracțiunile lui	1.86	2.73	3.87	4.60	4.14	13.8	90.0	0.0
IV. Produse alimentare, băuturi, tutun, din care:	289.69	308.62	355.80	380.05	403.46	7.3	106.2	0.4
Țigări de foi, trabucuri și țigarete	76.78	69.80	73.65	67.02	65.60	16.3	97.9	0.0
Alcool etilic nenedenaturat; distilate, rachiuuri, lichioruri și alte băuturi spirtoase	6.91	11.38	18.60	33.42	41.46	10.3	124.1	0.2
Zahăr și produse zaharoase	14.32	12.53	23.00	30.79	37.67	9.3	122.3	0.1
Produse de brutărie, de patiserie și biscuiți	15.50	17.99	21.38	22.21	25.61	6.3	115.3	0.1
Reziduuri și deșeuri ale industriei alimentare, nutrețuri pentru animale	16.53	18.15	19.04	21.63	24.37	6.0	112.7	0.1
Ciocolată și preparate care conțin cacao	14.69	18.27	21.91	21.39	22.40	5.6	104.7	0.0
Sosuri; compoziții din condimente; muștar	14.61	15.37	17.96	17.32	18.79	4.7	108.5	0.0
Ape, alte băuturi nealcoolice	19.52	15.68	15.63	18.40	18.31	4.5	99.5	0.0
Extracte, esențe și concentrate de cafea, de ceai sau de mate	10.93	13.64	16.66	18.86	18.08	4.5	95.9	0.0
Bere fabricată din malț	20.27	14.29	12.98	14.36	13.64	3.4	95.0	0.0
Extracte de malț, preparate alimentare din făinuri, grișuri, amidonuri	6.73	8.28	11.22	11.28	12.48	3.1	110.6	0.0
Tutunuri brute; deșeuri de tutunuri	10.33	20.44	18.49	14.74	10.50	2.6	71.2	-0.1
V. Produse minerale, din care:	718.18	807.09	1179.63	1217.56	1256.72	22.9	103.2	0.8
Uleiuri din petrol sau din minerale bituminoase	360.60	417.14	623.42	584.82	620.66	49.4	106.1	0.7
Gaz de sondă și alte hidrocarburi gazoase	326.01	340.40	457.98	496.47	457.78	36.4	92.2	-0.7
Energie electrică	0.36	2.11	40.73	57.03	100.28	8.0	175.8	0.8

	2009	2010	2011	2012	2013	Structura* 2013	Anul 2013/ anul 2012	Gradul de influență**
	milioane USD					%		p.p.***
Huilă; brichete și combustibili solizi în forme similare	10.89	19.80	28.58	24.20	27.02	2.2	111.7	0.1
Cocs de petrol, bitum de petrol și alte reziduuri similare	2.81	9.39	12.13	31.84	25.58	2.0	80.3	-0.1
VI. Produse ale industriei chimice, din care:	365.95	404.33	529.75	558.16	627.02	11.4	112.3	1.3
Medicamente pentru utilizări profilactice sau terapeutice	158.84	164.91	198.84	201.79	226.27	36.1	112.1	0.5
Uleiuri eterice; produse de parfumerie și cosmetice	44.14	48.48	64.36	85.79	85.18	13.6	99.3	0.0
Săpunuri, detergenți, preparate pentru spălat și curățat	41.50	44.39	58.55	61.72	64.69	10.3	104.8	0.1
Insecticide, rodenticide, erbicide, dezinfectanți	27.22	35.30	55.53	53.86	61.40	9.8	114.0	0.1
Îngrășăminte minerale sau chimice	12.92	20.47	41.78	40.39	52.60	8.4	130.2	0.2
Extracte tanante sau colorante; pigmenți și alte substanțe colorante, vopsele și lacuri	21.41	23.92	29.74	32.23	33.27	5.3	103.2	0.0
Produse chimice organice	8.36	11.48	15.73	16.26	26.89	4.3	165.4	0.2
Sânge uman, animal preparat pentru utilizări terapeutice, profilactice sau de diagnosticare	9.04	8.64	9.43	12.28	14.21	2.3	115.7	0.0
VII. Materiale plastice, cauciuc și articole din acestea, din care:	186.54	227.67	304.09	304.16	320.61	5.8	105.4	0.3
Materiale plastice în forme primare	38.42	46.75	59.03	57.84	58.78	18.3	101.6	0.0
Plăci, foi, folii, benzi, pelicule din materiale plastice	29.04	31.85	40.88	41.32	45.23	14.1	109.5	0.1
Anvelope pneumatice noi, din cauciuc	20.90	31.29	47.74	39.68	39.72	12.4	100.1	0.0
Tuburi, țevi și accesorii ale acestora, din materiale plastice	19.14	22.51	25.77	26.56	31.30	9.8	117.8	0.1
Articole de transport sau de ambalare din materiale plastice	15.12	17.14	26.15	25.98	28.75	9.0	110.7	0.1
Monofilamente, inele, tije, bare și profile, din materiale plastice	13.88	20.67	21.16	26.26	26.06	8.1	99.2	0.0
VIII. Piele brute, tăbăcite, blănuri și produse din acestea, din care:	26.29	27.43	35.65	30.60	34.23	0.6	111.9	0.1
Piele finite prelucrate după tăbăcire, uscare	12.59	17.79	22.48	18.37	20.04	58.5	109.1	0.0
Obiecte din piele; articole de curelărie sau de șelărie; articole de voiaj și similare	7.39	7.77	10.44	10.12	12.25	35.8	121.0	0.0
IX. Lemn, plută și articole din acestea (fără mobilier), din care:	64.83	73.00	88.77	92.62	97.00	1.8	104.7	0.1
Plăci aglomerate și panouri similare	15.46	18.62	24.22	25.98	28.05	28.9	108.0	0.0
Lemn tăiat sau cioplit longitudinal, spintecat sau cojit	15.35	14.91	18.35	17.40	19.63	20.2	112.8	0.0
Panouri fibrolemnoase	10.99	12.52	15.68	15.29	15.63	16.1	102.2	0.0
Lucrări de tâmplărie și piese de dulgherie pentru construcții	8.59	10.20	9.80	12.12	12.02	12.4	99.2	0.0
X. Pastă de lemn, hârtie, carton și articole din acestea, din care:	87.94	102.71	132.48	121.12	125.39	2.3	103.5	0.1
Hârtii de tipul celor uz casnic, de toaletă, de uz igienic sau spitalicesc	18.11	23.75	33.36	30.52	38.23	30.5	125.3	0.1
Cărți, ziare, ilustrate imprimate și alte produse ale industriei poligrafice	18.25	16.66	20.33	19.04	14.59	11.6	76.6	-0.1
Hârtii și cartoane necretate, pentru scris, tipărit sau pentru alte scopuri grafice	7.33	8.90	11.71	9.95	9.62	7.7	96.7	0.0

	2009	2010	2011	2012	2013	Structura* 2013	Anul 2013/ anul 2012	Gradul de influență**
	milioane USD					%		p.p.***
Lăzi, cutii, saci, pungi, cornete și alte ambalaje din hârtie, carton, vată de celuloză	5.94	6.25	8.34	9.03	9.41	7.5	104.2	0.0
Hârtii, tapet și hârtii similare	7.23	7.46	9.48	8.59	9.14	7.3	106.4	0.0
XI. Materii textile și articole din acestea, din care:	244.38	282.33	383.50	384.76	386.92	7.0	100.6	0.0
Îmbrăcăminte și accesorii de îmbrăcăminte tricotate sau croșetate	38.45	38.46	50.31	53.87	57.72	14.9	107.1	0.1
Materiale textile tricotate sau croșetate	42.90	48.13	61.34	57.27	60.77	15.7	106.1	0.1
Fibre sintetice sau artificiale discontinue	22.05	26.51	40.47	45.05	39.61	10.2	87.9	-0.1
Filamente sintetice	24.55	29.03	41.14	38.93	35.71	9.2	91.7	-0.1
Articole și accesorii de îmbrăcăminte, altele decât tricotate sau croșetate	33.50	32.26	34.22	35.08	42.76	11.1	121.9	0.1
Bumbac	21.93	24.66	30.69	25.23	26.79	6.9	106.2	0.0
Țesături împregnate, îmbracate, acoperite sau stratificate; articole tehnice din materiale textile	6.85	9.52	12.07	10.76	21.08	5.4	195.9	0.2
Țesături speciale; țesături buclate; dantele; tapiserii ș.a.	11.01	13.50	18.09	20.77	17.80	4.6	85.7	-0.1
Vată, pîslă (fetu) și materiale nețesute	6.18	8.05	13.15	13.13	14.18	3.7	108.0	0.0
XII. Încălțăminte, pălării, umbrele și articole similare, din care:	22.20	22.17	35.46	33.58	34.01	0.6	101.3	0.0
Încălțăminte	14.81	14.83	21.89	24.82	25.82	75.9	104.0	0.0
Părți de încălțăminte	5.54	5.66	11.38	6.29	5.42	15.9	86.2	0.0
XIII. Articole din piatră, ipsos, ciment, ceramică, sticlă și din materiale similare, din care:	86.57	98.71	129.82	129.18	140.55	2.6	108.8	0.2
Plăci și dale pentru pavaj; articole similare din ceramică	21.41	22.28	28.42	29.39	28.71	20.4	97.7	0.0
Articole din ipsos, ciment, azbociment, celulozociment sau similare	15.91	17.65	22.18	20.61	24.47	17.4	118.7	0.1
Damigene, sticle și alte recipiente din sticlă	7.20	7.61	10.08	12.75	15.21	10.8	119.3	0.0
Veselă, alte articole de menaj, din ceramică sau porțelan	4.12	6.18	9.91	7.95	9.18	6.5	115.5	0.0
Articole din asfalt sau materiale similare	4.03	6.31	7.38	7.00	8.53	6.1	121.9	0.0
Geam	6.45	7.06	9.63	7.66	7.83	5.6	102.2	0.0
Obiecte din sticlă pentru servicii de masă, pentru bucatarie, birou și altele	4.26	5.44	6.22	6.77	7.16	5.1	105.8	0.0
XIV. Perle, pietre prețioase sau semiprețioase, metale placate și articole din acestea, imitații de bijuterii, monede, din care:	8.02	6.07	10.28	8.84	9.21	0.2	104.2	0.0
Articole de bijuterie sau de giuvaergerie și părți ale acestora, din metale prețioase	6.28	4.32	7.74	6.74	7.21	78.3	107.0	0.0
XV. Metale comune și articole din acestea, din care:	183.75	242.39	312.44	284.38	322.09	5.9	113.3	0.7
Produse laminate plate, din fier sau din oțeluri nealiat	25.84	33.20	41.40	37.55	42.50	13.2	113.2	0.1
Aluminiu și articole din aluminiu	20.18	23.36	30.09	27.46	29.63	9.2	107.9	0.0
Construcții și părți de construcții din fontă, fier sau oțel	16.01	19.91	22.80	25.38	28.69	8.9	113.0	0.1
Țevi, tuburi și profile tubulare, din fier sau din oțel	16.06	18.73	24.29	24.09	27.29	8.5	113.3	0.1
Bare și tije din fier sau din oțeluri nealiat	10.89	21.32	30.10	23.83	30.43	9.4	127.7	0.1

	2009	2010	2011	2012	2013	Structura* 2013	Anul 2013/ anul 2012	Gradul de influență**
	milioane USD					%		p.p.***
Ornamente, podoabe, decorațiuni, îmbinări metalice și articole similare	11.54	12.10	14.46	19.48	18.98	5.9	97.4	0.0
Unelte și scule, articole de cuțitărie și tacâmuri, din metale comune	9.28	16.12	15.01	14.34	15.70	4.9	109.5	0.0
Profile, din fier sau din oțeluri nealiat	8.33	7.86	11.76	10.27	12.78	4.0	124.4	0.0
Cupru și articole din cupru	2.58	8.83	17.10	6.51	12.71	3.9	195.2	0.1
Rezervoare, cisterne, butoaie și recipiente similare, din fontă, din fier sau din oțel	4.93	10.08	14.16	12.71	12.09	3.8	95.1	0.0
XVI. Mașini și aparate, echipamente electrice; aparate de înregistrat sau de reprodus sunetul și imaginile, din care:	467.49	576.47	827.92	786.40	839.74	15.3	106.8	1.0
Fire, cabluri și alte conductoare electrice izolate; cabluri de fibre optice	58.39	64.49	115.99	115.30	125.30	14.9	108.7	0.2
Aparate electrice pentru telefonie sau telegrafie prin fir	79.19	78.96	92.13	74.89	76.16	9.1	101.7	0.0
Mașini, aparate și dispozitive și utilaje agricole, avicole, horticole sau silvicole	25.54	30.58	61.74	48.30	50.70	6.0	105.0	0.0
Aparatură pentru comutarea, tăierea, protecția circuitelor electrice și panouri	18.98	20.76	30.26	35.11	44.97	5.4	128.1	0.2
Mașini automate pentru prelucrarea și stocarea datelor și părți ale acestora	13.75	20.11	22.28	30.80	33.63	4.0	109.2	0.1
Piese izolante	19.60	20.36	32.77	29.87	32.40	3.9	108.5	0.0
Frigidere, congelatoare și alte echipamente pentru producerea frigului	23.24	29.21	36.59	32.32	30.36	3.6	93.9	0.0
Monitoare și proiectoare, aparate receptoare de televiziune	11.59	23.91	27.03	31.02	30.74	3.7	99.1	0.0
Aparate și dispozitive, cu operații ce implică o schimbare a temperaturii	5.80	7.81	15.56	21.81	30.55	3.6	140.1	0.2
Pompe de aer sau de vid, compresoare de gaze și ventilatoare	11.85	16.98	27.01	28.42	26.77	3.2	94.2	0.0
Încălzitoare de apă; alte aparate electrotermice pentru uz casnic	14.99	15.36	19.12	19.32	19.76	2.4	102.3	0.0
Articole de robinetărie și alte articole similare pentru țevi, cazane, rezervoare	8.52	12.30	18.19	13.07	16.96	2.0	129.8	0.1
Centrifuge; mașini și aparate pentru filtrarea sau epurarea lichidelor sau gazelor	8.22	11.66	15.19	17.29	16.66	2.0	96.4	0.0
XVII. Vehicule, aeronave, vase și echipamente auxiliare de transport, din care:	157.33	237.94	332.60	304.79	300.38	5.5	98.6	-0.1
Autoturisme și alte autovehicule pentru transportul persoanelor	82.38	93.51	159.49	118.66	139.08	46.3	117.2	0.4
Părți și accesorii pentru autovehicule	21.57	28.18	51.22	59.00	57.43	19.1	97.3	0.0
Tractoare	19.79	38.21	59.60	54.43	48.93	16.3	89.9	-0.1
Autovehicule pentru transportul mărfurilor	8.17	10.27	17.42	15.36	16.53	5.5	107.6	0.0
Remorci și semiremorci; alte vehicule nepropulsate mecanic; părțile lor	8.40	13.36	19.12	14.90	14.30	4.8	96.0	0.0
XVIII. Instrumente și aparate optice, fotografice, cinematografice, medico-chirurgicale; ceasornicărie; instrumente muzicale; părți și accesorii ale acestora, din care:	56.07	53.92	73.98	80.21	82.87	1.5	103.3	0.1
Instrumente și aparate pentru medicină, chirurgie, stomatologie	16.12	16.09	22.74	20.90	21.44	25.9	102.6	0.0
Contoare de gaz, de lichide sau de electricitate	5.81	6.92	7.05	10.23	8.43	10.2	82.4	0.0
Articole și aparate de ortopedie	3.45	4.47	6.17	6.70	7.87	9.5	117.5	0.0

	2009	2010	2011	2012	2013	Structura* 2013	Anul 2013/ anul 2012	Gradul de influență**
	milioane USD					%		p.p.***
Aparate cu raze X, alfa, beta sau gama, de utilizare medicală	6.38	2.78	7.31	9.92	5.21	6.3	52.5	-0.1
Altele, din care:	89.13	101.52	127.09	133.25	131.86	2.4	99.0	0.0
Mobilă	45.67	51.64	64.64	68.28	67.29	51.0	98.6	0.0
Jucării	12.07	10.93	12.57	15.39	13.16	10.0	85.5	0.0
Aparate de iluminat și articole similare	6.72	8.31	9.53	11.12	13.68	10.4	123.0	0.0
Fermoare și părțile lor	4.74	5.38	7.17	6.27	7.81	5.9	124.6	0.0

Sursa: BNS (fără tranzacțiile efectuate de persoane fizice)

Notă: BNS prezintă importul după principiul țării de origine

* Ponderea grupei de bunuri în total, iar pentru bunuri - ponderea acestora în totalul grupei

** Gradul de influență al grupelor de mărfuri la creșterea (+) / scăderea (-) exportului

*** Puncte procentuale

Anexa 17. Exportul de bunuri pe principalele secțiuni de mărfuri și țări

	2009	2010	2011	2012	2013	Ponderea în total		2013 față de 2012
						2012	2013	
	milioane USD					%		
I. Animale vii și produse ale regnului animal, din care:	9.15	26.97	38.04	37.81	37.17	1.7	1.5	98.3
Rusia	3.55	10.91	23.74	23.90	19.96	63.2	53.7	83.5
Irak	0.33	0.63	0.33	4.03	4.97	10.7	13.4	123.3
Kazahstan	1.11	2.81	3.51	2.42	4.59	6.4	12.3	189.7
Libia		1.47	0.07	4.43	2.82	11.7	7.6	63.7
II. Produse ale regnului vegetal, din care:	263.88	340.72	471.01	360.49	507.05	16.7	20.9	140.7
Rusia	70.06	103.10	128.32	110.80	104.10	30.7	20.5	94.0
Elveția	19.57	16.21	2.25	1.88	44.83	0.5	8.8	de 23.8 ori
Turcia	3.39	26.60	22.13	14.62	44.39	4.1	8.8	de 3.0 ori
Marea Britanie	14.43	23.76	48.29	22.43	41.27	6.2	8.1	184.0
România	13.36	20.85	39.93	28.79	40.10	8.0	7.9	139.3
Ucraina	16.05	14.98	44.38	24.90	34.62	6.9	6.8	139.0
Noua Zeelandă			5.23	26.69	32.47	7.4	6.4	121.7
Franța	17.62	20.97	20.45	26.69	29.68	7.4	5.9	111.2
Italia	4.72	12.24	26.74	8.26	18.52	2.3	3.7	de 2.2 ori
Belarus	16.97	16.16	15.04	11.97	17.34	3.3	3.4	144.9
Germania	18.65	11.83	21.56	7.72	17.21	2.1	3.4	de 2.2 ori
Grecia	12.23	15.57	19.18	9.66	12.53	2.7	2.5	129.7
Polonia	3.84	6.16	12.88	4.33	8.88	1.2	1.8	de 2.1 ori
Austria	2.72	5.39	4.33	5.97	6.56	1.7	1.3	109.9
Olanda	3.79	2.54	6.34	8.83	5.36	2.4	1.1	60.7
Spania	0.79	0.45	1.27	3.69	5.30	1.0	1.0	143.6
III. Grăsimi și uleiuri animale sau vegetale, din care:	50.71	47.59	77.49	89.72	44.04	4.2	1.8	49.1
Italia	3.14		16.10	48.51	20.83	54.1	47.3	42.9
Grecia	1.99		0.82	0.09	7.80	0.1	17.7	de 86.7 ori
România	11.40	27.26	37.23	15.60	3.96	17.4	9.0	25.4
Cipru				0.57	3.04	0.6	6.9	de 5.3 ori
Portugalia			3.36	5.60	2.71	6.2	6.2	48.4
Bulgaria	3.80	3.27	4.69	4.78	1.30	5.3	3.0	27.2
Polonia	0.88	1.91	4.87	2.81	1.23	3.1	2.8	43.8
IV. Produse alimentare, băuturi, tutun, din care:	281.00	316.95	330.57	390.89	427.30	18.1	17.6	109.3
Rusia	100.67	123.28	90.51	100.24	72.90	25.6	17.1	72.7
Belarus	51.31	51.66	46.93	56.19	58.20	14.4	13.6	103.6
Ucraina	21.79	32.57	46.12	43.71	54.07	11.2	12.7	123.7
România	22.56	13.28	23.78	34.89	41.80	8.9	9.8	119.8
Germania	14.50	11.03	14.20	11.02	26.68	2.8	6.2	de 2.4 ori
Polonia	12.50	12.21	24.08	28.26	25.87	7.2	6.1	91.5
Kazahstan	20.72	20.64	21.80	25.33	23.39	6.5	5.5	92.3
S.U.A.	6.06	13.73	16.24	26.70	21.68	6.8	5.1	81.2
Georgia	4.32	5.57	4.64	6.80	12.21	1.7	2.9	179.6
Austria	3.81	3.47	5.00	8.92	9.83	2.3	2.3	110.2
Cehia	4.28	4.99	6.94	5.55	9.68	1.4	2.3	174.4
Irak	1.48	2.34	2.66	4.00	6.14	1.0	1.4	153.5
V. Produse minerale, din care:	14.38	17.15	37.06	33.08	41.72	1.5	1.7	126.1
Bulgaria	3.66	3.01	5.66	8.41	15.75	25.4	37.8	187.3
România	9.35	9.79	17.33	12.28	10.01	37.1	24.0	81.5
Belize					5.03		12.1	
Belarus	0.40	2.09	4.41	3.68	4.59	11.1	11.0	124.7
Rusia	0.21	1.93	2.05	8.06	3.13	24.4	7.5	38.8
Ucraina	0.62	0.14	6.16	0.33	2.50	1.0	6.0	de 7.6 ori
VI. Produse ale industriei chimice, din care:	57.57	74.13	111.64	145.75	167.91	6.7	6.9	115.2
Rusia	36.78	48.49	84.72	115.69	127.73	79.4	76.1	110.4

	2009	2010	2011	2012	2013	Ponderea în total		2013 față de 2012
						2012	2013	
	milioane USD					%		
Ucraina	4.56	7.10	6.44	10.62	7.02	7.3	4.2	66.1
Uzbekistan	1.30	2.75	3.20	2.86	4.69	2.0	2.8	164.0
Belarus	3.76	3.08	2.95	2.87	3.61	2.0	2.1	125.8
Georgia	0.91	0.81	0.87	1.31	2.12	0.9	1.3	161.8
Letonia	0.04	0.03	0.47	1.07	2.00	0.7	1.2	186.9
VII. Materiale plastice, cauciuc și articole din acestea, din care:	26.85	26.19	62.67	60.50	62.65	2.8	2.6	103.6
Rusia	11.21	13.20	42.86	41.43	42.20	68.5	67.4	101.9
Italia	1.38	2.13	3.40	3.88	3.23	6.4	5.2	83.2
România	4.51	3.54	3.11	2.18	3.06	3.6	4.9	140.4
Ucraina	3.99	3.36	5.90	3.52	2.99	5.8	4.8	84.9
S.U.A.	0.03	0.04	0.51	1.59	2.09	2.6	3.3	131.4
VIII. Piele brute, tăbăcite, blănuri și produse din acestea, din care:	23.94	24.69	34.66	30.96	33.42	1.4	1.4	107.9
Italia	15.11	19.98	26.52	22.86	26.81	73.8	80.2	117.3
Germania	1.15	2.66	2.81	3.22	2.46	10.4	7.4	76.4
Polonia		0.10	0.59	1.09	1.15	3.5	3.4	105.5
IX. Lemn, plută și articole din acestea (fără mobilier), din care:	3.89	5.72	10.22	12.20	9.48	0.6	0.4	77.7
Rusia	0.52	1.82	3.75	5.56	4.44	45.6	46.8	79.9
Italia	1.19	1.08	2.07	2.13	1.76	17.5	18.6	82.6
Georgia		0.03	0.46	0.52	1.02	4.3	10.8	196.2
X. Pastă de lemn, hârtie, carton și articole din acestea, din care:	7.81	11.80	24.59	19.81	25.61	0.9	1.1	129.3
Rusia	1.53	3.30	13.29	6.64	10.37	33.5	40.5	156.2
Lituania	0.83	2.17	2.16	3.72	5.05	18.8	19.7	135.8
România	3.37	3.54	4.69	4.39	4.77	22.2	18.6	108.7
Ucraina	1.14	2.00	3.37	3.03	4.09	15.3	16.0	135.0
XI. Materii textile și articole din acestea, din care:	257.80	267.69	354.67	343.44	330.50	15.9	13.6	96.2
Italia	90.04	89.47	110.19	94.68	92.22	27.6	27.9	97.4
Rusia	17.35	21.66	65.43	77.44	66.88	22.5	20.2	86.4
Marea Britanie	44.62	57.21	51.72	59.90	62.10	17.4	18.8	103.7
Turcia	23.31	23.24	32.17	31.76	29.72	9.2	9.0	93.6
Germania	21.93	21.96	28.48	23.64	20.98	6.9	6.3	88.7
Polonia	15.04	16.31	16.67	15.91	17.11	4.6	5.2	107.5
România	26.52	18.85	28.03	16.50	15.63	4.8	4.7	94.7
Bulgaria	0.37	1.57	3.11	3.66	4.89	1.1	1.5	133.6
Ucraina	4.75	5.15	6.63	5.42	4.87	1.6	1.5	89.9
XII. Încălțăminte, pălării, umbrele și articole similare, din care:	26.38	30.65	49.95	40.03	36.07	1.9	1.5	90.1
România	9.53	11.80	22.06	19.98	16.63	49.9	46.1	83.2
Rusia	0.76	0.55	8.17	8.08	8.72	20.2	24.2	107.9
Italia	11.40	14.39	15.79	8.46	7.01	21.1	19.4	82.9
XIII. Articole din piatră, ipsos, ciment, ceramică, sticlă și din materiale similare, din care:	25.82	35.33	46.17	37.78	58.13	1.7	2.4	153.9
România	10.33	11.30	14.12	9.09	18.61	24.1	32.0	de 2.0 ori
Turcia	2.43	5.69	4.23	2.32	10.50	6.1	18.1	de 4.5 ori
Georgia	1.84	2.65	3.20	5.74	7.47	15.2	12.9	130.1
Rusia	3.37	4.25	6.39	5.06	6.29	13.4	10.8	124.3
Ucraina	1.83	2.42	4.32	5.39	4.82	14.3	8.3	89.4
Italia	0.37	1.06	3.70	2.99	3.16	7.9	5.4	105.7
Grecia	0.29	1.16	1.51	1.32	2.07	3.5	3.6	156.8
XIV. Perle, pietre prețioase sau semiprețioase, metale placate și articole din acestea, imitații de bijuterii, monede, din care:	0.37	0.30	4.38	2.28	1.10	0.1	0.0	48.2
Turcia	0.03	0.26	0.45	0.60	0.58	26.3	52.7	96.7

	2009	2010	2011	2012	2013	Ponderea în total		2013 față de 2012
						2012	2013	
	milioane USD					%		
Germania			0.03	0.01	0.10	0.4	9.1	de 10.0 ori
XV. Metale comune și articole din acestea, din care:	29.41	58.26	112.94	73.30	123.31	3.4	5.1	168.2
Rusia	5.01	8.01	20.20	26.36	49.51	36.0	40.2	187.8
Turcia	1.05	9.46	10.59	1.89	37.02	2.6	30.0	de 19.6 ori
Germania	7.03	18.59	33.57	16.65	13.31	22.7	10.8	79.9
România	4.76	5.20	8.49	5.94	6.99	8.1	5.7	117.7
Ucraina	2.29	3.05	2.81	2.72	2.52	3.7	2.0	92.6
Georgia		0.50	0.81	0.71	2.28	1.0	1.8	de 3.2 ori
XVI. Mașini și aparate, echipamente electrice; aparate de înregistrat sau de reprodus sunetul și imaginile, din care:	139.26	171.59	283.31	278.61	315.94	12.9	13.0	113.4
România	99.63	104.55	154.81	181.74	229.73	65.2	72.7	126.4
Rusia	13.38	32.25	80.38	57.52	53.17	20.6	16.8	92.4
Ucraina	2.72	7.06	12.23	7.10	8.00	2.5	2.5	112.7
Italia	3.95	3.01	4.49	6.24	7.06	2.2	2.2	113.1
Bulgaria	1.18	2.21	1.41	0.78	2.79	0.3	0.9	357.7
Kazahstan	0.95	1.71	7.29	6.98	2.04	2.5	0.6	29.2
XVII. Vehicule, aeronave, vase și echipamente auxiliare de transport, din care:	14.99	21.17	46.55	63.87	46.80	3.0	1.9	73.3
Rusia	2.88	4.94	22.13	28.86	24.27	45.2	51.9	84.1
Ucraina	1.29	5.86	7.66	9.23	7.97	14.5	17.0	86.3
Cipru					3.65		7.8	
Germania	5.57	0.98	0.15	1.96	3.58	3.1	7.6	182.7
România	1.30	0.51	5.22	5.88	2.00	9.2	4.3	34.0
XVIII. Instrumente și aparate optice, fotografice, cinematografice, medico-chirurgicale; ceasornicărie; instrumente muzicale; părți și accesorii ale acestora, din care:	10.94	12.87	23.04	33.17	41.19	1.5	1.7	124.2
Polonia	0.08	0.02	1.99	7.00	19.81	21.1	48.1	de 2.8 ori
Rusia	2.33	6.24	5.79	10.22	7.27	30.8	17.6	71.1
Turcia			0.01	0.08	2.42	0.2	5.9	de 30.3 ori
Ucraina	0.47	0.90	2.24	2.20	2.04	6.6	5.0	92.7
Bulgaria	0.56	1.26	5.62	5.64	1.89	17.0	4.6	33.5
Altele, din care:	38.84	51.72	97.85	108.17	118.91	5.0	4.9	109.9
Rusia	14.14	15.13	26.00	28.49	30.29	26.3	25.5	106.3
Germania	0.05	0.07	0.04	0.03	23.09	0.0	19.4	de 769.6 ori
România	13.29	12.84	14.05	16.28	14.23	15.1	12.0	87.4
Cehia		0.02	0.02	9.17	14.02	8.5	11.8	152.9
Ungaria	0.05	3.13	18.88	24.26	11.05	22.4	9.3	45.5
Polonia	0.02	8.08	20.48	12.24	8.35	11.3	7.0	68.2
Olanda	2.02	3.48	5.20	5.85	7.37	5.4	6.2	126.0
Slovacia	2.34	2.48	2.76	2.67	3.07	2.5	2.6	115.0
TOTAL	1,282.99	1,541.49	2,216.81	2,161.86	2,428.30	-	-	112.3

Sursa: Elaborat de BNM în baza datelor BNS

Anexa 18. Importul (CIF) de bunuri principalele secțiuni de mărfuri și țări

	2009	2010	2011	2012	2013	Pondere în total		2013 față de 2012
						2012	2013	
	milioane USD					%		
I. Animale vii și produse ale regnului animal, din care:	75.28	94.74	107.85	130.30	146.80	2.5	2.7	112.7
Ucraina	7.75	12.92	26.01	28.88	35.42	22.2	24.1	122.6
Lituania	16.25	21.75	18.46	20.40	22.36	15.7	15.2	109.6
Germania	3.53	8.56	9.30	14.36	14.68	11.0	10.0	102.2
România	5.34	5.83	8.35	8.41	9.61	6.5	6.5	114.3
Rusia	4.32	4.89	5.39	5.62	5.54	4.3	3.8	98.6
Belarus	5.49	4.64	3.39	4.85	5.52	3.7	3.8	113.8
II. Produse ale regnului vegetal, din care:	132.57	168.88	199.10	204.60	203.51	3.9	3.7	99.5
Turcia	18.79	21.63	41.90	35.46	37.42	17.3	18.4	105.5
Ucraina	30.77	24.19	34.65	33.74	34.62	16.5	17.0	102.6
Grecia	10.40	26.30	20.42	24.51	19.05	12.0	9.4	77.7
Franța	5.92	9.70	9.07	9.67	14.63	4.7	7.2	151.3
Olanda	8.78	9.75	11.09	9.80	12.94	4.8	6.4	132.0
România	8.52	19.48	9.56	10.52	12.14	5.1	6.0	115.4
Rusia	9.01	8.24	13.25	13.42	11.69	6.6	5.7	87.1
Germania	4.33	7.61	8.98	9.13	9.71	4.5	4.8	106.4
Italia	2.72	2.76	4.71	5.28	7.28	2.6	3.6	137.9
III. Grăsimi și uleiuri animale sau vegetale, din care:	16.07	19.30	25.07	28.37	30.03	0.5	0.5	105.9
Ucraina	5.32	7.86	10.27	12.37	11.59	43.6	38.6	93.7
Rusia	3.92	5.11	5.91	6.90	6.01	24.3	20.0	87.1
IV. Produse alimentare, băuturi, tutun, din care:	289.69	308.62	355.80	380.05	403.46	7.3	7.3	106.2
Ucraina	134.43	138.62	157.94	155.90	162.10	41.0	40.2	104.0
Rusia	51.73	46.40	46.42	44.28	45.16	11.7	11.2	102.0
România	26.72	24.74	27.19	28.03	28.37	7.4	7.0	101.2
Bulgaria	11.29	21.52	22.91	28.15	28.31	7.4	7.0	100.6
Germania	7.37	10.50	15.35	23.37	27.77	6.1	6.9	118.8
Belarus	5.41	2.15	9.58	16.58	26.60	4.4	6.6	160.4
Polonia	8.27	10.12	11.84	15.79	11.51	4.2	2.9	72.9
Italia	4.57	4.94	6.46	7.41	8.35	1.9	2.1	112.7
Ungaria	7.93	7.58	6.98	6.39	6.86	1.7	1.7	107.4
V. Produse minerale, din care:	718.18	807.09	1179.63	1217.56	1256.72	23.4	22.9	103.2
Rusia	334.44	340.68	468.20	505.11	453.60	41.5	36.1	89.8
România	170.85	198.15	305.46	329.05	392.92	27.0	31.3	119.4
Ucraina	77.53	126.14	194.86	162.59	209.07	13.4	16.6	128.6
Belarus	79.82	53.94	97.79	77.91	71.57	6.4	5.7	91.9
Israel	0.01	0.00	6.05	29.90	32.14	2.5	2.6	107.5
Austria	1.95	1.75	0.65	35.21	30.02	2.9	2.4	85.3
Kazahstan	1.76	8.84	16.86	21.76	20.81	1.8	1.7	95.6
Bulgaria	8.80	10.49	15.59	17.98	15.90	1.5	1.3	88.4
VI. Produse ale industriei chimice, din care:	365.95	404.33	529.75	558.16	627.02	10.7	11.4	112.3
România	57.60	55.35	77.81	92.44	99.16	16.6	15.8	107.3
Rusia	32.47	41.06	49.64	46.58	63.31	8.3	10.1	135.9
Italia	28.67	29.58	44.15	50.98	61.89	9.1	9.9	121.4
Germania	33.79	37.83	51.46	52.77	57.48	9.5	9.2	108.9
Turcia	19.29	27.38	41.65	48.75	57.08	8.7	9.1	117.1
Ucraina	39.54	42.99	62.88	53.19	49.43	9.5	7.9	92.9
China	7.29	13.12	19.17	23.75	32.84	4.3	5.2	138.3
Elveția	10.18	8.58	11.81	17.90	19.21	3.2	3.1	107.3
Ungaria	21.95	18.83	19.47	17.55	18.83	3.1	3.0	107.3
Polonia	12.19	14.28	16.21	17.83	17.82	3.2	2.8	99.9
Bulgaria	13.52	14.74	16.66	14.37	17.14	2.6	2.7	119.3
Franța	7.46	8.98	9.64	12.71	14.24	2.3	2.3	112.0
India	8.89	10.97	11.91	9.79	11.54	1.8	1.8	117.9
Olanda	9.42	7.92	9.82	8.58	11.32	1.5	1.8	131.9

	2009	2010	2011	2012	2013	Ponderea în total		2013 față de 2012
						2012	2013	
	milioane USD					%		
Slovenia	6.91	7.23	10.25	10.09	11.21	1.8	1.8	111.1
VII. Materiale plastice, cauciuc și articole din acestea, din care:	186.54	227.67	304.09	304.16	320.61	5.8	5.8	105.4
România	29.77	41.82	59.95	54.71	56.29	18.0	17.6	102.9
Turcia	15.55	18.20	33.94	42.54	46.13	14.0	14.4	108.4
China	17.75	27.84	34.99	37.79	34.21	12.4	10.7	90.5
Ucraina	24.91	27.76	37.14	30.24	33.79	9.9	10.5	111.7
Germania	14.41	17.01	26.74	27.40	30.93	9.0	9.6	112.9
Rusia	12.80	14.74	19.17	17.70	20.68	5.8	6.5	116.8
Polonia	12.50	13.37	15.72	14.53	16.53	4.8	5.2	113.8
Belarus	9.82	11.30	10.36	11.75	12.65	3.9	3.9	107.7
Italia	7.60	9.08	11.73	12.62	11.95	4.1	3.7	94.7
VIII. Piele brute, tăbăcite, blănuri și produse din acestea, din care:	26.29	27.43	35.65	30.60	34.23	0.6	0.6	111.9
Italia	11.94	14.58	18.99	14.19	14.58	46.4	42.6	102.7
România	4.33	5.67	7.98	7.12	7.57	23.3	22.1	106.3
IX. Lemn, plută și articole din acestea (fără mobilier), din care:	64.83	73.00	88.77	92.62	97.00	1.8	1.8	104.7
Ucraina	22.31	24.26	30.89	30.37	31.40	32.8	32.4	103.4
România	8.62	13.69	18.16	19.82	25.74	21.4	26.5	129.9
China	7.73	9.09	10.77	9.68	8.94	10.5	9.2	92.4
Polonia	5.55	5.99	6.64	7.26	7.19	7.8	7.4	99.0
Rusia	6.31	5.24	7.25	6.56	5.60	7.1	5.8	85.4
X. Pastă de lemn, hârtie, carton și articole din acestea, din care:	87.94	102.71	132.48	121.12	125.39	2.3	2.3	103.5
România	12.32	15.46	19.72	17.60	23.32	14.5	18.6	132.5
Ucraina	16.45	16.67	20.80	20.98	21.96	17.3	17.5	104.7
Rusia	12.20	15.50	18.29	17.08	15.54	14.1	12.4	91.0
Polonia	3.68	3.91	7.89	11.71	12.92	9.7	10.3	110.3
Turcia	7.13	11.87	18.91	11.57	9.57	9.6	7.6	82.7
Germania	5.47	5.98	7.13	6.29	6.67	5.2	5.3	106.0
XI. Materii textile și articole din acestea, din care:	244.38	282.33	383.50	384.76	386.92	7.4	7.0	100.6
Turcia	43.13	44.18	86.50	105.37	89.85	27.4	23.2	85.3
Italia	61.13	65.66	85.38	70.37	71.27	18.3	18.4	101.3
Marea Britanie	31.17	43.09	39.83	38.20	40.20	9.9	10.4	105.2
Germania	23.14	21.23	27.47	31.42	32.35	8.2	8.4	103.0
România	23.56	20.66	29.06	18.48	27.85	4.8	7.2	150.7
Ungaria	0.08	7.02	19.04	20.67	25.04	5.4	6.5	121.1
Polonia	11.00	15.46	21.80	27.39	18.76	7.1	4.8	68.5
China	7.71	12.72	16.54	19.07	16.93	5.0	4.4	88.8
Rusia	1.99	2.73	7.63	8.62	10.01	2.2	2.6	116.1
XII. Încălțăminte, pălării, umbrele și articole similare, din care:	22.20	22.17	35.46	33.58	34.01	0.6	0.6	101.3
Turcia	2.33	1.53	8.09	9.48	9.23	28.2	27.1	97.4
România	5.29	5.37	9.64	5.98	5.42	17.8	15.9	90.6
China	2.82	4.80	5.93	5.00	4.97	14.9	14.6	99.4
Italia	3.23	4.05	4.43	3.99	3.99	11.9	11.7	100.0
XIII. Articole din piatră, ipsos, ciment, ceramică, sticlă și din materiale similare, din care:	86.57	98.71	129.82	129.18	140.55	2.5	2.6	108.8
Ucraina	25.00	28.69	38.47	31.88	28.98	24.7	20.6	90.9
România	7.29	11.50	16.79	19.92	24.10	15.4	17.1	121.0
China	7.47	10.97	13.87	14.47	17.17	11.2	12.2	118.7
Rusia	10.46	12.22	12.18	13.41	14.60	10.4	10.4	108.9
Bulgaria	3.00	3.16	6.94	8.45	11.51	6.5	8.2	136.2
Polonia	5.23	5.88	6.78	6.58	7.55	5.1	5.4	114.7
Belarus	8.13	7.59	6.22	7.14	7.52	5.5	5.4	105.3
Spania	4.19	3.29	4.17	5.22	6.14	4.0	4.4	117.6

	2009	2010	2011	2012	2013	Ponderea în total		2013 față de 2012
						2012	2013	
milioane USD						%		
XIV. Perle, pietre prețioase sau semiprețioase, metale placate și articole din acestea, imitații de bijuterii, monede, din care:	8.02	6.07	10.28	8.84	9.21	0.2	0.2	104.2
Rusia	3.25	2.27	4.57	4.09	4.20	46.3	45.6	102.7
XV. Metale comune și articole din acestea, din care:	183.75	242.39	312.44	284.38	322.09	5.5	5.9	113.3
Ucraina	63.46	77.20	96.41	75.53	90.11	26.6	28.0	119.3
România	21.20	36.93	43.54	56.18	61.43	19.8	19.1	109.3
Turcia	18.43	21.31	30.35	34.00	35.10	12.0	10.9	103.2
China	13.82	19.32	28.65	24.91	26.21	8.8	8.1	105.2
Italia	8.87	11.67	17.89	14.09	18.45	5.0	5.7	130.9
Germania	11.92	11.58	14.15	14.05	15.84	4.9	4.9	112.7
Polonia	12.72	13.38	15.76	13.78	14.08	4.8	4.4	102.2
Austria	3.14	4.61	3.62	3.15	9.77	1.1	3.0	de 3.1 ori
Rusia	9.73	8.44	13.20	7.59	9.73	2.7	3.0	128.2
XVI. Mașini și aparate, echipamente electrice; aparate de înregistrat sau de reprodus sunetul și imaginile, din care:	467.49	576.47	827.92	786.40	839.74	15.1	15.3	106.8
România	105.89	121.71	168.61	139.93	170.02	17.8	20.2	121.5
Germania	54.25	69.64	117.15	112.64	123.98	14.3	14.8	110.1
China	63.29	67.56	84.78	80.04	86.41	10.2	10.3	108.0
Ucraina	36.72	45.91	62.54	65.19	62.47	8.3	7.4	95.8
Ungaria	8.93	19.95	29.82	54.64	57.44	6.9	6.8	105.1
Italia	29.61	43.17	55.08	54.58	57.36	6.9	6.8	105.1
Turcia	15.19	19.34	51.62	48.17	42.71	6.1	5.1	88.7
Rusia	29.85	32.72	40.01	30.69	27.16	3.9	3.2	88.5
Polonia	12.22	18.45	24.90	26.83	26.67	3.4	3.2	99.4
Cehia	4.72	6.89	9.64	10.43	20.57	1.3	2.4	197.2
Olanda	6.07	9.59	12.16	13.82	16.67	1.8	2.0	120.6
Austria	13.44	16.03	14.79	14.76	13.49	1.9	1.6	91.4
XVII. Vehicule, aeronave, vase și echipamente auxiliare de transport, din care:	157.33	237.94	332.60	304.79	300.38	5.8	5.5	98.6
Germania	46.71	61.49	95.13	89.40	84.40	29.3	28.1	94.4
România	16.11	15.60	40.14	42.03	36.89	13.8	12.3	87.8
Belarus	2.83	8.65	30.87	14.29	18.40	4.7	6.1	128.8
Turcia	2.71	7.40	17.97	17.19	18.18	5.6	6.1	105.8
Ucraina	4.11	5.01	9.44	16.24	14.82	5.3	4.9	91.3
Cehia	7.99	11.97	12.48	8.96	11.44	2.9	3.8	127.7
Italia	4.61	5.91	10.07	11.68	11.35	3.8	3.8	97.2
Polonia	5.43	11.88	12.29	8.41	11.25	2.8	3.7	133.8
XVIII. Instrumente și aparate optice, fotografice, cinematografice, medico-chirurgicale; ceasornicărie; instrumente muzicale; părți și accesoriile acestora, din care:	56.07	53.92	73.98	80.21	82.87	1.5	1.5	103.3
România	7.31	7.83	11.96	11.78	16.14	14.7	19.5	137.0
Germania	12.41	11.77	21.92	15.87	9.55	19.8	11.5	60.2
Austria	3.09	1.05	0.87	8.60	8.73	10.7	10.5	101.5
S.U.A.	0.92	0.99	2.27	4.14	7.55	5.2	9.1	182.4
China	4.78	4.84	5.68	7.51	6.86	9.4	8.3	91.3
Altele, din care:	89.13	101.52	127.09	133.25	131.86	2.6	2.4	99.0
România	27.98	26.44	35.75	35.33	31.35	26.5	23.8	88.7
China	10.30	14.35	16.54	19.37	22.81	14.5	17.3	117.8
Italia	9.60	12.47	15.58	18.75	19.44	14.1	14.7	103.7
Ucraina	14.64	17.72	19.51	16.64	16.22	12.5	12.3	97.5
Turcia	4.49	5.48	7.73	8.91	10.76	6.7	8.2	120.8
TOTAL	3,278.28	3,855.29	5,191.28	5,212.93	5,492.40	-	-	105.4

Sursa: Elaborat de BNM în baza datelor BNS, selecții la import după principiul țării de livrare

Anexa 19. Importul (CIF) de bunuri în distribuție pe Mari Categori Economice

	2009	2010	2011	2012	2013	Structura importului 2013*	Anul 2013 față de anul 2012 %
	milioane USD						
TOTAL	3,278.27	3,855.29	5,191.27	5,212.93	5,492.39	100.0	105.4
Bunuri de capital	319.36	457.43	599.84	579.68	578.34	10.5	99.8
Bunuri de capital (alte decât echipamentul de transport)	280.75	361.64	499.48	490.94	512.74	88.7	104.4
Echipamente și materiale de transport, destinate pentru industrie	38.61	95.79	100.35	88.74	65.60	11.3	73.9
Bunuri intermediare	1,509.70	1,770.69	2,409.57	2,445.24	2,585.68	47.1	105.7
Alimente și băuturi de bază (primare), în principal destinate pentru industrie	22.02	27.87	18.80	23.46	24.74	1.0	105.5
Alimente și băuturi prelucrate, în principal destinate pentru industrie	41.43	48.58	67.83	72.98	66.50	2.6	91.1
Aprovizionări industriale nespecificate în altă parte, de bază (primare)	39.51	60.87	75.99	72.55	73.73	2.9	101.6
Aprovizionări industriale nespecificate în altă parte, prelucrate	890.38	1,049.50	1,385.28	1,390.58	1,503.74	58.2	108.1
Combustibili și lubrifianți, de bază (primari)	308.76	317.69	420.42	456.66	420.13	16.2	92.0
Combustibili și lubrifianți, prelucrați (alții decât cei de la pozițiile 2710.11 și 2710.19)	32.69	49.94	113.94	128.71	174.02	6.7	135.2
Subansamble, piese și accesorii de bunuri de capital (alte decât echipamentul de transport)	111.09	130.16	179.66	159.15	183.89	7.1	115.5
Subansamble, piese și accesorii de echipamente de transport	63.82	86.08	147.67	141.15	138.92	5.4	98.4
Bunuri de consum	1,009.12	1,120.88	1,417.08	1,491.47	1,575.13	28.7	105.6
Alimente și băuturi de bază (primare), în principal destinate pentru consumul casnic	79.48	103.52	127.04	127.44	128.48	8.2	100.8
Alimente și băuturi prelucrate, în principal destinate pentru consumul casnic	249.60	281.74	334.10	383.69	425.48	27.0	110.9
Echipament de transport și părți și accesorii, alte materiale de transport, nedestinate pentru industrie	3.07	2.74	3.63	4.08	4.00	0.3	98.0
Bunuri de consum nespecificate în altă parte, durabile	119.53	138.15	183.94	183.15	178.71	11.3	97.6
Bunuri de consum nespecificate în altă parte, semi-durabile	120.31	139.31	202.47	213.72	219.38	13.9	102.6
Bunuri de consum nespecificate în altă parte, nedurabile	437.14	455.42	565.90	579.38	619.08	39.3	106.9
Omise	440.09	506.29	764.78	696.54	753.24	13.7	108.1
Combustibili și lubrifianți prelucrați, pozițiile 2710.11 și 2710.19	360.59	417.14	623.42	584.80	620.66	82.4	106.1
Automobile pentru transportul persoanelor	78.84	88.58	137.38	110.88	131.79	17.5	118.9
Bunuri nespecificate în altă parte	0.66	0.57	3.98	0.86	0.79	0.1	91.9

* ponderea grupei de bunuri în total, iar pentru bunuri - ponderea acestora în totalul grupei

Anexa 20. Importul de resurse energetice, prețuri FOB

	Unitatea de măsură	2004	2005	2006	2007	2008	2009	2010	2011	2012	2013	Pondere în total		2013 față de
													2013	%
Resurse energetice-total	(mil.USD)	308.57	425.86	544.89	644.70	903.24	652.99	732.77	1,046.76	1,039.51	1,045.66	100.0		100.6
Din CSI	(mil.USD)	238.11	280.70	335.93	407.31	546.79	435.87	467.96	666.68	628.69	584.48	55.9		93.0
Cărbune	(mil.USD)	9.25	9.49	12.05	15.83	19.28	10.48	19.53	27.79	23.64	26.58	2.5		112.4
	(mii tone)	184.98	165.60	170.47	179.71	148.50	132.88	179.61	205.12	181.57	255.62			140.8
Gas natural	(mil.USD)	83.61	97.14	170.20	203.13	256.50	267.45	267.39	351.86	388.43	352.26	33.7		90.7
	(mil m cub.)	1,263.02	1,418.55	1,418.16	1,305.41	1,226.90	1,126.27	1,187.85	1,152.13	1,095.48	1,031.16			94.1
Combustibil	(mil.USD)	145.25	174.07	153.68	188.35	271.01	157.94	181.04	287.03	216.62	205.64	19.7		94.9
Păcură	(mil.USD)	3.06	2.88	4.56	1.62	6.35	14.25	8.90	12.67	4.08	7.52	0.7		184.3
	(mii tone)	19.15	12.98	16.53	5.48	14.00	45.83	18.01	17.89	6.92	13.63			197.0
Combustibil diesel	(mil.USD)	76.58	99.92	91.71	118.32	178.85	92.71	107.59	177.58	124.75	113.44	10.8		90.9
	(mii tone)	231.04	198.34	154.90	186.09	188.04	176.47	153.47	182.88	128.08	119.78			93.5
Benzine auto	(mil.USD)	38.07	35.34	13.49	19.64	18.69	11.52	7.12	16.69	7.09	2.46	0.2		34.7
	(mii tone)	108.36	73.72	21.36	30.40	21.70	21.30	10.35	18.28	7.20	2.70			37.5
Altele	(mil.USD)	27.54	35.93	43.92	48.77	67.12	39.46	57.43	80.09	80.70	82.22	7.9		101.9
Din restul lumii	(mil.USD)	70.46	145.16	208.96	237.39	356.45	217.12	264.81	380.08	410.82	461.18	44.1		112.3
Cărbune	(mil.USD)		0.01	0.10		13.12	0.20	0.24	0.27	0.33	0.40	0.0		121.2
Combustibil	(mii tone)		0.07	1.63	0.01	57.32	1.35	1.87	1.80	2.42	3.42			141.3
	(mil.USD)	70.46	145.15	208.86	237.39	343.33	216.92	264.57	379.81	410.49	460.78	44.1		112.3
Păcură	(mil.USD)	0.07		0.19	1.30	0.60	0.22	0.15	0.79	0.14	0.07	0.0		50.0
	(mii tone)	0.44		0.39	2.36	0.77	0.42	0.24	0.76	0.27	0.14			51.9
Combustibil diesel	(mil.USD)	24.49	61.85	92.83	100.18	160.70	82.98	121.06	182.93	231.95	286.95	27.4		123.7
	(mii tone)	72.26	115.61	152.99	144.94	163.27	142.72	166.92	183.29	229.03	294.50			128.6
Benzine auto	(mil.USD)	41.53	76.00	107.00	125.32	167.06	123.81	133.22	179.36	163.70	159.83	15.3		97.6
	(mii tone)	104.00	140.86	171.83	177.12	189.75	196.53	174.19	176.85	153.42	157.75			102.8
Altele	(mil.USD)	4.37	7.30	8.84	10.59	14.97	9.91	10.14	16.73	14.70	13.93	1.3		94.8

Anexa 21. Indicii valorii unitare și indicii volumului fizic la mărfurile exportate și importate

%

	Export						Import													
	2009		2010		2011		2012		2013		2009		2010		2011		2012		2013	
	IVU*	IVF**	IVU*	IVF**	IVU*	IVF**	IVU*	IVF**	IVU*	IVF**	IVU*	IVF**	IVU*	IVF**	IVU*	IVF**	IVU*	IVF**	IVU*	IVF**
I. Animale vii și produse ale regnului animal	86	105	98	301	117	121	102	97	97	101	92	82	113	111	110	103	98	123	99	114
II. Produse vegetale	78	164	118	109	110	126	97	79	89	158	94	85	104	122	109	108	98	105	103	97
III. Grăsimi și uleiuri animale sau vegetale	65	124	117	80	121	135	104	111	82	60	77	100	108	111	122	106	91	124	90	118
IV. Produse alimentare; băuturi alcoolice și nealcoolice; tutun	91	99	98	115	104	100	101	117	99	103	96	88	99	108	105	110	101	106	99	107
V. Produse minerale	79	29	97	123	114	190	92	97	95	133	78	82	112	100	131	112	107	96	96	107
VI. Produse ale industriei chimice	105	166	98	131	104	145	96	136	105	107	96	91	99	112	105	125	98	108	102	110
VII. Materiale plastice, cauciuc și articole din acestea	93	76	96	102	111	216	89	108	102	102	89	76	101	121	107	125	96	104	98	108
VIII. Piel brude, tăbăcite; blănuri și produse din acestea	89	81	96	107	104	135	98	91	104	103	97	82	98	106	107	122	94	91	102	110
IX. Lemn și articole din lemn (fără mobilier)	96	75	99	148	100	179	81	147	98	79	92	79	98	115	107	114	100	104	103	102
X. Păști de lemn, hârtie, carton și articole din acestea	92	51	101	150	107	195	96	84	99	130	92	82	100	117	104	124	97	94	100	104
XI. Materiale textile și articole din acestea	93	88	98	106	105	126	94	103	101	95	94	91	99	117	103	132	95	106	101	100
XII. Încălțăminte, pălării, umbrele și articole similare	91	60	100	116	104	157	94	85	100	90	97	74	98	102	96	167	98	97	100	101
XIII. Articole din piatră, ipsos, ciment, ceramică, sticlă și din materiale similare	89	55	95	144	106	123	100	82	107	144	89	70	102	112	106	124	99	101	100	109
XIV. Perle, pietre prețioase sau semiprețioase, metale prețioase, metale plătate sau suflate cu metale prețioase și obiecte din acestea	117	148	124	61	127	1185	125	41	105	33	102	72	104	73	115	147	102	84	106	98
XV. Metale comune și articole din acestea	83	30	112	177	110	176	94	69	97	174	85	58	105	126	107	120	93	98	97	117
XVI. Mașini și aparate; echipamente electrice; aparate de înregistrat sau de reprodus sunetul și imaginile	92	90	98	126	109	151	93	106	102	111	96	64	99	125	105	137	93	102	102	105
XVII. Vehicule, aeronave, vase și echipamente auxiliare de transport	99	94	98	144	107	205	103	133	98	80	88	46	101	150	103	136	97	94	100	99
XVIII. Instrumente și aparate optice, fotografice, cinematografice, medico-chirurgicale; ceasuri; instrumente muzicale; părți și accesorii ale acestora	93	41	92	128	114	157	95	151	99	124	98	77	97	99	97	141	100	108	99	104
Altele	101	64	100	133	102	185	96	115	100	110	101	63	97	118	102	123	102	103	96	103
XXI. Obiecte de artă, de colecție sau antichități	-	-	-	-	-	-	-	-	-	-	-	-	109	23	101	267	104	47	102	805
TOTAL	87	93	103	117	107	134	97	101	98	113	89	75	103	114	110	122	99	101	99	106

* Indicii valorii unitare, % comparativ cu anul precedent

** Indicii volumului fizic, % comparativ cu anul precedent

Anexa 22. Comerțul exterior cu Rusia pe principalele categorii de mărfuri

milioane USD

	Export					Import				
	2009	2010	2011	2012	2013	2009	2010	2011	2012	2013
TOTAL	286.57	403.98	625.52	655.14	631.94	538.17	561.97	730.80	741.48	709.02
I. Animale vii și produse ale regnului animal, din care:	3.55	10.91	23.74	23.90	19.96	4.32	4.89	5.39	5.62	5.54
Carne de bovine	0.09	5.34	14.32	13.23	13.56		0.21	0.14	0.11	0.14
Lapte și produse lactate	1.67	0.25	1.82	2.37	2.61	3.61	4.08	3.84	3.69	3.77
Carne de ovine	1.24	4.34	6.84	6.79	2.32	0.04	0.07	0.19	0.06	0.01
II. Produse ale regnului vegetal, din care:	70.06	103.10	128.32	110.80	104.10	9.01	8.24	13.25	13.42	11.69
Mere, pere și gutui, proaspete	40.00	47.42	52.90	37.76	43.68	0.06	0.03	0.04	0.11	0.03
Caise, cireșe, vișine, piersici, prune proaspete	10.19	18.90	20.64	27.18	21.15	0.02	0.06	0.09	0.08	0.04
Struguri, proaspeți sau uscați (stafide)	9.43	9.93	14.16	10.93	12.60			0.03		
Tomate, în stare proaspătă sau refrigerate	1.08	1.23	11.90	9.90	6.97			0.05		0.03
Ceai					0.01	2.30	3.38	3.56	3.46	3.52
Semințe de floarea-soarelui	2.22	2.68	3.63	3.01	2.93					
Orez						3.06	1.60	2.81	0.98	1.26
III. Grăsimi și uleiuri animale sau vegetale, din care:	2.67	4.84	1.19	0.12	0.10	3.92	5.11	5.91	6.90	6.01
Margarină, amestecuri alimentare de grăsimi						3.63	4.67	5.49	5.42	5.36
IV. Produse alimentare, băuturi, tutun, din care:	100.67	123.28	90.51	100.24	72.90	51.73	46.40	46.42	44.28	45.16
Vin din struguri proaspeți	40.86	47.93	33.24	40.47	34.36		1.06	0.15	0.12	0.14
Preparate din legume, fructe sau din alte părți de plante	22.99	22.28	23.80	18.46	16.28	2.60	1.34	1.14	1.31	1.61
Alcool etilic nedenaturat, distilate, rachiuri, lichioruri și alte băuturi spirtoase	10.80	14.18	14.65	20.46	10.58	0.77	0.83	0.57	0.46	1.39
Sosuri; compoziții din condimente; muștar						8.20	8.14	8.69	7.83	8.53
Preparate pe bază de cereale, făinuri, amidonuri sau lapte; produse de patiserie	0.53	0.33	0.47	0.47	1.12	4.83	4.68	4.91	5.60	6.46
Ciocolată și alte preparate care conțin cacao		0.60	0.34	0.82	1.23	3.71	3.77	4.43	4.74	5.11
Tutunuri brute sau neprelucrate; deșeuri de tutunuri	5.19	10.86	9.70	5.82	5.05	0.32	0.39	0.04		
Preparate sau conserve de pește; icre de pește						4.09	3.33	3.39	3.52	3.22
V. Produse minerale, din care:	0.21	1.93	2.05	8.06	3.13	334.44	340.68	468.20	505.11	453.60
Gaz de sondă și alte hidrocarburi gazoase						313.45	324.32	431.26	468.50	425.69
Uleiuri din petrol sau din minerale bituminoase			0.19	0.08	0.08	18.08	13.89	29.08	32.29	26.16
Ghips; anhidrit; ipsos	0.18	1.90	1.77	7.07	2.98					
VI. Produse ale industriei chimice, din care:	36.78	48.49	84.72	115.69	127.73	32.47	41.06	49.64	46.58	63.31
Medicamente	31.91	43.52	60.02	70.05	86.29	8.05	6.57	6.08	5.90	7.04
Îngrășăminte		0.02				8.04	12.88	18.45	16.09	31.28
Produse cosmetice și de parfumerie		0.14	9.61	28.34	23.02	5.14	5.48	5.91	6.04	7.04
Săpunuri	3.17	2.81	12.00	14.40	15.21	0.49	0.49	0.49	0.56	0.70
Insecticide, rodenticide, erbicide, dezinfectanți					0.10	1.16	2.09	2.28	1.56	3.09
VII. Materiale plastice, cauciuc și articole din acestea, din care:	11.21	13.20	42.86	41.43	42.20	12.80	14.74	19.17	17.70	20.68
Materiale plastice și articole din acestea	7.41	5.58	19.71	17.82	22.12	5.33	6.38	8.07	8.22	8.82
Cauciuc	1.76	3.37	9.25	14.86	11.47	0.07	0.07	0.27	0.35	0.09
Anvelope pneumatice noi, din cauciuc	0.49	3.50	11.97	6.15	6.66	5.82	6.36	8.18	7.21	10.06
VIII. Piei brute, tăbăcite, blănuri și produse din acestea, din care:	0.11	0.08	0.60	0.70	0.61	0.12	0.36	0.21	0.23	0.51
Piei brute și piei tăbăcite	0.02	0.01	0.39	0.46	0.26		0.23	0.11	0.09	0.45
IX. Lemn, plută și articole din acestea (fără mobilier), din care:	0.52	1.82	3.75	5.56	4.44	6.31	5.24	7.25	6.56	5.60
Plăci aglomerate și panouri similare		1.22	2.11	3.64	1.98					
Lemn profilat		0.02			0.02	1.90	2.30	3.32	2.86	2.94
Lemn tăiat sau cioplit longitudinal	0.01	0.02	0.05	0.04	0.02	1.87	0.97	0.92	1.14	1.00
Lucrări de tâmplărie și piese de dulgherie pentru construcții	0.02	0.04	0.71	1.13	1.26	0.57	0.44	0.41	0.16	0.23
X. Pastă de lemn, hârtie, carton și articole din acestea, din care:	1.53	3.30	13.29	6.64	10.37	12.20	15.50	18.29	17.08	15.54
Hârtii și cartoane, necretate, în rulouri sau în coli	1.44	3.14	11.87	6.30	10.06	7.99	11.22	13.62	12.09	11.53

	Export					Import				
	2009	2010	2011	2012	2013	2009	2010	2011	2012	2013
Cărți, ziare, ilustrate imprimate și alte produse ale industriei poligrafice	0.09	0.16	1.42	0.34	0.31	4.21	4.28	4.67	4.98	3.98
XI. Materii textile și articole din acestea, din care:	17.35	21.66	65.43	77.44	66.88	1.99	2.73	7.63	8.62	10.01
Covoare și alte acoperitoare de podea din materiale textile, țesute, fără smocuri sau șuvițe	13.41	13.81	18.65	20.99	20.51		0.08	0.12	0.09	0.31
Îmbrăcăminte și accesorii de îmbrăcăminte	0.48	1.55	10.80	12.30	17.39	0.33	0.35	4.80	5.55	7.94
Materiale textile tricotate sau croșetate	1.85	3.37	14.90	19.89	16.00		0.03	0.13	0.04	0.01
Filamente sintetice	0.29	0.10	3.95	3.37	2.86	0.44	0.59	1.01	1.62	0.03
Bumbac	0.16	0.38	2.37	2.92	2.55	0.30	0.46	0.55	0.52	0.76
XII. Încălțăminte, pălării, umbrele și articole similare, din care:	0.76	0.55	8.17	8.08	8.72	0.16	0.33	0.15	0.14	0.31
Încălțăminte, ghetre și articole similare	0.76	0.55	8.06	8.04	8.62	0.13	0.29	0.09	0.08	0.23
XIII. Articole din piatră, ipsos, ciment, ceramică, sticlă și din materiale similare, din care:	3.37	4.25	6.39	5.06	6.29	10.46	12.22	12.18	13.41	14.60
Articole din piatră, ipsos, ciment, azbest, mică sau din materiale similare	0.23	0.02	0.25	0.17	0.38	6.52	8.16	8.39	8.32	8.99
Veselă și alte articole de menaj, de igienă, din ceramică		0.34	3.42	2.13	2.89	0.03	0.05	0.02	0.02	0.05
Damigene, sticle, borcane, căni, fiole din sticlă	2.89	3.72	2.22	1.95	1.65	0.86	0.91	1.62	1.91	2.14
XIV. Perle, pietre prețioase sau semiprețioase, metale placate și articole din acestea, imitații de bijuterii, monede, din care:						3.25	2.27	4.57	4.09	4.20
Articole de bijuterie sau de giuvaiergerie și părți ale acestora						3.07	2.16	4.48	4.07	4.15
XV. Metale comune și articole din acestea, din care:	5.01	8.01	20.20	26.36	49.51	9.73	8.44	13.20	7.59	9.73
Articole din fontă, fier sau oțel	3.94	4.44	10.57	10.34	10.32	3.81	3.56	6.38	3.19	3.51
Ornamente, podoabe, decorațiuni și articole similare	0.12	0.11	1.20	4.94	26.60	0.30	0.30	0.16	0.17	0.27
Fontă, fier și oțel	0.13	0.74	1.77	3.99	3.47	1.82	1.81	2.56	1.48	2.55
Dopuri, capace, sigilii și alte accesorii pentru ambalaje, din metale comune	0.45	1.89	3.13	3.36	3.02				0.05	
XVI. Mașini și aparate, echipamente electrice; aparate de înregistrat sau de reprodus sunetul și imaginile, din care:	13.38	32.25	80.38	57.52	53.17	29.85	32.72	40.01	30.69	27.16
Pompe pentru lichide, de aer sau de vid	3.32	7.93	19.13	18.53	14.25	0.52	0.54	1.10	0.77	0.78
Aparate și dispozitive, chiar încălzite electric pentru prelucrarea materialelor prin operații ce implică o schimbare a temperaturii	0.52	3.08	2.41	2.22	9.86	0.31	0.45	1.95	0.51	0.35
Mașini, aparate, utilaje agricole, avicole, horticoale sau silvicoale	0.69	3.12	4.34	1.71	2.10	3.57	2.91	3.43	2.67	2.60
Frigidere, congelatoare și alte echipamente pentru producerea frigului	0.40	0.20	4.17	2.04	2.10	4.68	4.27	4.78	4.22	2.23
Articole de robinetărie și alte articole similare pentru țevi, cazane, rezervoare, cuve și alte recipiente similare	0.07	0.34	0.26	0.44	2.07	1.03	3.11	3.82	0.77	1.40
Fire, cabluri și alte conductoare electrice izolate	1.23	0.29	1.92	1.04	2.01	2.63	1.21	1.55	1.40	0.91
Cazane pentru încălzirea centrală			1.76	3.59	1.89	0.08	0.08	0.20	0.02	0.02
XVII. Vehicule, aeronave, vase și echipamente auxiliare de transport, din care:	2.88	4.94	22.13	28.86	24.27	11.61	17.83	15.23	8.91	9.26
Părți și accesorii de autovehicule	0.08	0.10	19.69	25.49	21.99	2.51	5.58	2.44	2.16	2.53
Vehicule și echipamente pentru căile ferate și părți ale acestora	0.28	0.40	1.60	2.55	0.82	1.07	0.16	0.32	3.12	2.23
XVIII. Instrumente și aparate optice, fotografice, cinematografice, medico-chirurgicale; ceasornicărie; instrumente muzicale; părți și accesorii ale acestora, din care:	2.33	6.24	5.79	10.22	7.27	1.80	1.96	1.93	2.87	4.69
Instrumente, aparate și mașini de măsură sau de control	1.51	2.09	1.96	3.12	3.81	0.03	0.10	0.06	0.05	0.18

	Export					Import				
	2009	2010	2011	2012	2013	2009	2010	2011	2012	2013
Binocluri, lunete, lunete astronomice, telescoape optice si monturi ale acestora						0.03				1.78
Contoare de gaz, electricitate, lichide și altele	0.02	0.45	0.62	0.78	1.09	0.07	0.16	0.08	0.65	1.45
Altele, din care:	14.18	15.13	26.00	28.46	30.29	2.00	1.25	2.17	1.68	1.42
Mobilă	12.70	13.40	22.99	24.85	26.42	0.53	0.34	0.50	0.38	0.37
Pensule și perii, chiar constituind părți de mașini, aparate sau vehicule	1.27	1.50	1.19	2.45	1.64	0.03	0.07	0.13	0.13	0.07

Sursa: BNM pe baza datelor BNS (selecții la import după principiul țării de livrare)

Anexa 23. Comerțul exterior cu România pe principalele categorii de mărfuri

milioane USD

	Export					Import				
	2009	2010	2011	2012	2013	2009	2010	2011	2012	2013
TOTAL	313.68	286.57	403.98	625.52	655.14	660.80	538.17	561.97	730.80	741.48
I. Animale vii și produse ale regnului animal, din care:	0.08	0.13	0.07	0.09	0.51	5.34	5.83	8.35	8.41	9.61
Lapte și produse lactate						2.30	2.44	3.16	4.08	4.87
Pește congelat; file de pește și carne de pește						1.93	1.66	2.29	1.17	2.15
Animale vii						0.85	0.72	0.97	1.59	1.29
II. Produse ale regnului vegetal, din care:	13.36	20.85	39.93	28.79	40.10	8.52	19.48	9.56	10.52	12.14
Semințe de floarea-soarelui	7.68	3.75	9.22	7.20	12.55	0.44	0.85	1.34	2.53	2.88
Semințe de rapiță sau de rapiță sălbatică	0.78	0.10	10.02		7.73		0.16	0.31	0.01	0.31
Boabe de soia	0.86	2.09	5.89	13.16	7.50		8.70			
Grâu și meslin	0.72	5.19	0.08	2.36	5.03	0.06	0.03	0.02	0.17	0.08
Porumb	1.58	0.23	1.61	0.21	1.46	0.38	0.35	0.87	1.92	3.07
Fructe comestibile și nuci; coji de citrice sau de pepeni	0.69	1.11	2.04	2.24	2.64	1.82	1.64	1.82	1.90	1.24
Orz		6.83	6.25	0.34	1.68			0.05		0.04
III. Grăsimi și uleiuri animale sau vegetale, din care:	11.40	27.26	37.23	15.60	3.96	0.54	0.39	0.69	1.28	1.34
Uleiuri din semințe de floarea-soarelui	9.98	24.63	34.29	12.96	2.67	0.01	0.03		0.12	
Ulei de soia și fracțiunile lui	1.11	2.35	2.94	2.53	1.03	0.02				
Ulei de palmier și fracțiunile lui						0.10		0.27	0.75	0.99
IV. Produse alimentare, băuturi, tutun, din care:	22.56	13.28	23.78	34.89	41.80	26.72	24.74	27.19	28.03	28.37
Zahăr din trestie sau din sfeclă de zahăr și zaharoză pură	9.00		5.58	15.24	17.64	0.55	0.64	1.85	0.18	0.18
Produse de brutărie, de patiserie și biscuiți	2.76	3.74	6.68	8.57	11.79	1.72	2.17	2.30	2.41	2.84
Turte și alte reziduuri solide	0.14	0.12	0.20			5.51	5.08	4.98	6.94	6.39
Vin din struguri proaspeți	2.41	1.87	2.92	3.87	4.59	1.72	2.17	2.30	2.41	2.84
Ape minerale și ape gazeificate	0.49	0.55	0.56	0.54	0.49	9.60	6.57	5.43	4.83	3.65
Preparate din legume, fructe, plante	1.55	1.75	1.48	1.02	1.06	3.05	2.83	3.41	3.09	3.43
V. Produse minerale, din care:	9.35	9.79	17.33	12.28	10.01	170.85	198.15	305.46	329.05	392.92
Uleiuri din petrol sau din minerale bituminoase	1.38	3.22	10.50	1.60	1.49	166.83	193.47	295.28	304.97	367.73
Cocs de petrol, bitum de petrol și alte reziduuri din uleiuri de petrol						0.20	0.31	0.09	12.94	12.85
Ghips; anhidrit; ipsos	7.48	4.94	6.23	5.00	4.34	0.03	0.04	0.02	0.02	0.04
Gaz de sondă și alte hidrocarburi gazoase	0.47	1.60	0.53	5.61	4.13	1.54	0.41	6.01	5.73	4.25
VI. Produse ale industriei chimice, din care:	2.35	1.39	1.82	1.19	1.38	57.60	55.35	77.81	92.44	99.16
Produse cosmetice și de parfumerie	1.14	0.90	1.04	0.64	0.70	14.63	13.68	26.28	44.11	37.83
Săpunuri; detergenți, preparate pentru spălat și curățat	0.24	0.17	0.12	0.02		18.84	18.44	20.74	18.40	18.91
Medicamente	0.38	0.08	0.12	0.05	0.05	6.07	5.96	7.97	9.40	15.58
Chit pentru geamuri, chit pentru imbinari, cimenturi de rasina și alte masticuri					0.06	1.58	1.93	2.18	3.95	4.41
Insecticide, rodenticide, ierbicide, dezinfectanți			0.13	0.04	0.07	2.34	2.09	2.90	2.57	4.30
VII. Materiale plastice, cauciuc și articole din acestea, din care:	4.51	3.54	3.11	2.18	3.06	29.77	41.82	59.95	54.71	56.29
Tuburi, țevi, furtunuri și accesorii ale acestora	0.08	0.05	0.04	0.08	0.08	6.12	8.74	9.12	10.59	12.36
Plăci, folii, pelicule, benzi și lame din material plastic	0.29	0.15	0.13	0.08	0.04	2.20	3.14	5.66	6.69	7.82
Materiale plastice în forme primare	0.54	0.82	0.67	0.45	0.51	7.65	10.93	13.21	9.63	7.46
Anvelope pneumatice noi, din cauciuc	2.08	0.30	0.03	0.13	0.30	1.85	4.84	13.71	7.99	6.08
Articole de transport sau de ambalare din materiale plastice	0.64	1.39	1.29	1.01	1.67	2.59	3.22	4.66	4.58	5.57
VIII. Piele brute, tăbăcite, blănuri și produse din acestea, din care:	6.35	0.19	0.63	0.43	0.52	4.33	5.67	7.98	7.12	7.57
Piele finite prelucrate după tăbăcire sau uscare	0.11	0.10	0.36	0.18	0.20	3.69	5.12	6.93	6.26	6.38
IX. Lemn, plută și articole din acestea (fără mobilier), din care:	0.61	0.93	0.62	0.81	0.64	8.62	13.69	18.16	19.82	25.74
Plăci aglomerate și panouri similare						6.35	8.83	13.53	15.64	18.38
Panouri fibrolemnoase	0.03					0.61	0.97	1.20	0.81	1.44

	Export					Import				
	2009	2010	2011	2012	2013	2009	2010	2011	2012	2013
X. Pastă de lemn, hârtie, carton și articole din acestea, din care:	3.37	3.54	4.69	4.39	4.77	12.32	15.46	19.72	17.60	23.32
Hârtie și carton; articole din pastă de celuloză, din hârtie sau carton	1.46	2.01	3.07	2.59	2.92	7.12	10.58	12.91	12.21	19.55
Cărți, ziare, ilustrate imprimate și alte produse ale industriei poligrafice	1.45	1.17	1.35	1.41	1.57	5.20	4.87	6.79	5.36	3.72
XI. Materii textile și articole din acestea, din care:	26.52	18.85	28.03	16.50	15.63	23.56	20.66	29.06	18.48	27.85
Îmbrăcăminte și accesorii de îmbrăcăminte	22.20	15.11	24.29	12.78	11.91	8.53	8.00	8.62	7.24	11.00
Țesături împregnate, îmbrăcate, acoperite sau stratificate	0.04	0.05	0.11	0.04	0.04	0.89	1.14	1.99	1.06	5.72
Covoare și alte acoperitoare de podea din materiale textile	2.96	2.49	1.92	2.26	2.59	0.89	1.56	1.30	1.07	1.40
Filamente sintetice	0.17	0.22	0.51	0.10	0.23	1.01	0.97	2.97	1.81	1.70
XII. Încălțăminte, pălării, umbrele și articole similare, din care:	9.53	11.80	22.06	19.98	16.63	5.29	5.37	9.64	5.98	5.42
Părți de încălțăminte	7.43	8.24	11.03	9.73	10.84	1.77	2.17	7.38	3.87	2.44
Încălțăminte, ghetre și articole similare	2.08	3.56	10.92	10.20	5.75	3.39	3.05	2.09	1.94	2.79
XIII. Articole din piatră, ipsos, ciment, ceramică, sticlă și din materiale similare, din care:	10.33	11.30	14.12	9.09	18.61	7.29	11.50	16.79	19.92	24.10
Damigene, borcane și alte recipiente din sticlă	7.86	9.20	11.48	7.47	12.02	0.08	0.08	0.14	0.73	0.53
Articole din piatră, ipsos, ciment, azbest, mică sau din materiale similare	0.61	0.57	0.81	0.44	0.57	1.60	4.03	4.89	7.98	11.54
Produse ceramice	1.72	1.46	1.61	1.01	1.02	2.70	3.07	6.93	5.49	6.11
Fibre de sticlă	0.04	0.05	0.20	0.16	4.99	0.19	0.64	0.93	1.24	1.22
Geam în foi sau în plăci	0.06					1.85	2.59	2.92	3.12	2.67
XIV. Perle, pietre prețioase sau semiprețioase, metale placate și articole din acestea, imitații de bijuterii, monede	0.01				0.01	0.29	0.24	0.26	0.23	0.26
XV. Metale comune și articole din acestea, din care:	4.76	5.20	8.49	5.94	6.99	21.20	36.93	43.54	56.18	61.43
Produse laminate plate, din fier sau din oțeluri nealiat	0.29	0.18	0.36	0.14	0.21	2.69	5.66	6.23	9.76	12.29
Construcții și părți de construcții din fontă, din fier sau din oțel	2.76	3.60	2.68	1.84	3.23	4.59	6.41	9.71	10.12	11.43
Tuburi, țevi, profile tubulare din fontă, fier sau oțel	0.39	0.50	2.39	0.71	0.64	0.74	1.28	3.61	9.33	10.14
Aluminiu și articole din aluminiu	0.06	0.03	0.05	0.31		2.05	3.36	3.85	3.30	3.91
Unelte și scule, articole de cuțitărie și tacâmuri, din metale comune	0.41	0.22	0.11	0.16	0.11	2.15	8.31	4.70	4.17	3.38
Bară și tije din fier sau oțeluri nealiat	0.04	0.02				0.22	1.01	1.53	2.85	2.21
XVI. Mașini și aparate, echipamente electrice; aparate de înregistrat sau de reprodus sunetul și imaginile, din care:	99.63	104.55	154.81	181.74	229.73	105.89	121.71	168.61	139.93	170.02
Fire, cabluri și alte conductoare electrice izolate	88.80	88.22	135.85	162.43	206.38	38.32	39.57	70.33	48.45	56.25
Piese izolante	0.10	0.11	0.12	0.31	0.68	19.56	20.31	18.41	13.26	18.12
Aparatura pentru comutarea, tăierea, protecția, racordarea sau conectarea circuitelor electrice	0.05	0.03	0.53	1.33	3.71	12.32	12.27	11.01	10.58	13.31
Aparate și dispozitive, pentru prelucrarea materialelor prin operații ce implică o schimbare a temperaturii	0.08		0.11	0.04	0.09	1.13	0.81	0.80	1.95	10.14
Frigidere, congelatoare și alte echipamente pentru producerea frigului	0.06	0.03	0.06	0.02	0.02	2.18	2.78	4.85	4.03	4.77
Centrifuge, inclusiv uscatore centrifugale	0.08	0.16	0.20	0.19	0.22	0.42	0.74	2.24	2.20	4.16
Cazane pentru încălzire centrală	0.03	0.03	0.07	0.02	0.02	2.41	3.22	4.21	3.81	3.60
XVII. Vehicule, aeronave, vase și echipamente auxiliare de transport, din care:	1.30	0.51	5.22	5.88	2.00	16.11	15.60	40.14	42.03	36.89
Autoturisme și alte autovehicule pentru transportul persoanelor	0.05				0.05	10.08	9.72	20.41	17.14	19.81

	Export					Import				
	2009	2010	2011	2012	2013	2009	2010	2011	2012	2013
Părți și accesorii de autovehicule	0.10	0.12	0.16	0.13	0.13	0.59	0.69	11.02	16.91	9.81
Tractoare	0.98	0.20	1.59	2.32	0.81	3.90	3.42	5.88	4.66	3.56
Remorci și semiremorci; alte vehicule nepropulsate mecanic; părțile lor	0.07	0.06	0.36	0.53	0.36	0.47	0.48	1.36	1.59	1.51
XVIII. Instrumente și aparate optice, fotografice, cinematografice, medico-chirurgicale; ceasornicărie; instrumente muzicale; părți și accesorii ale acestora, din care:	0.31	0.46	0.41	0.66	0.50	7.31	7.83	11.96	11.78	16.14
Instrumente și aparate optice, fotografice sau cinematografice, medico-chirurgicale	0.31	0.45	0.41	0.66	0.50	7.05	7.65	11.62	11.59	15.93
Altele, din care:	13.29	12.84	14.05	16.28	14.23	27.96	26.47	35.75	35.33	31.35
Mobilă	4.34	4.89	7.19	7.23	8.26	17.57	17.11	24.26	24.42	23.29
Jucării	7.96	7.63	6.34	8.87	5.71	7.69	4.74	5.25	6.75	3.29

Sursa: Elaborat de BNM în baza datelor BNS (selecții la import după principiul țării de livrare)

Anexa 24. Comerțul exterior cu Ucraina pe principalele categorii de mărfuri

milioane USD

	Export					Import				
	2009	2010	2011	2012	2013	2009	2010	2011	2012	2013
TOTAL	81.39	91.59	152.99	122.40	140.38	522.72	608.71	816.57	749.12	815.92
I. Animale vii și produse ale regnului animal, din care:	0.15	0.09	0.65	0.12	0.15	7.75	12.92	26.01	28.88	35.42
Lapte și produse lactate		0.08	0.65	0.09	0.12	7.14	8.57	14.53	14.50	16.64
Carne și organe comestibile ale păsărilor							3.26	10.21	11.69	15.62
II. Produse ale regnului vegetal, din care:	16.05	14.98	44.38	24.90	34.62	30.77	24.19	34.65	33.74	34.62
Semințe de floarea-soarelui	5.41	7.28	26.35	16.36	26.16	0.16	1.56	0.21	0.09	0.11
Făina de grâu sau meslin						13.74	10.51	16.71	16.04	13.72
Fruite comestibile și nuci	1.22	1.37	0.68	0.16	0.57	2.87	2.09	6.05	5.15	7.48
Cereale	3.06	3.33	6.30	2.44	5.05	0.69	0.81	1.79	4.13	2.88
Semințe de rapiță	4.05	0.29	4.58	0.38	2.48	0.13			0.05	
III. Grăsimi și uleiuri animale sau vegetale, din care:	17.66	5.26	1.06		0.04	5.32	7.86	10.27	12.37	11.59
Margarină; amestecuri sau preparate alimentare din grăsimi						3.36	5.83	8.33	6.89	6.91
Uleiuri din semințe de floarea-soarelui	13.07	5.25	1.06			1.33	0.54	0.64	4.16	4.13
IV. Produse alimentare, băuturi, tutun, din care:	21.79	32.57	46.12	43.71	54.07	134.43	138.62	157.94	155.90	162.10
Țigări de foi, trabucuri și țigarete		0.01	0.27	7.38	6.13	69.00	62.65	66.66	57.88	57.21
Alcool etilic nedenaturat; distilate, rachiuri, lichioruri și alte băuturi spirtoase	3.70	7.96	9.57	16.83	29.07	1.98	2.41	2.90	2.78	2.99
Produse de brutărie, de patiserie și biscuiți						10.96	13.25	16.23	16.57	17.95
Ciocolată și alte preparate care conțin cacao	0.24	0.05	0.07	0.07	0.06	9.26	12.05	13.92	12.62	12.63
Vin din struguri proaspeți	9.76	15.91	22.11	12.19	11.64	0.07	0.12	0.03	0.02	0.08
Ape, inclusiv cele minerale și gazeificate, și alte băuturi nealcoolice	0.05	0.02				6.61	6.26	7.14	10.27	10.67
Extracte, esențe de cafea, de ceai sau de mate		0.03				3.38	5.38	6.03	9.86	10.51
Bere fabricată din malț			0.02	0.03		7.66	4.50	7.03	9.91	10.22
Sosuri; compoziții din condimente; muștar		0.02				4.35	5.04	6.53	6.58	7.24
Zahăr și produse zaharoase	0.09		0.59	0.15	0.28	3.79	4.73	4.69	4.16	5.52
Reziduuri și deșeuri ale industriei alimentare, nutrețuri pentru animale	2.70	1.45	4.01	0.54	1.27	1.17	2.58	3.99	2.40	3.01
V. Produse minerale, din care:	0.62	0.14	6.16	0.33	2.50	77.53	126.14	194.86	162.59	209.07
Uleiuri din petrol sau din minerale bituminoase	0.23	0.02	6.13		0.24	45.45	80.86	118.51	71.08	71.01
Energie electrică						0.36	2.11	40.73	57.03	100.28
Huilă; brichete și combustibili solizi din huilă						8.67	19.24	23.27	21.81	26.39
Sare; sulf, pământuri și pietre; ipsos, var și ciment	0.08		0.02	0.33	2.25	10.94	8.77	6.62	9.92	9.58
VI. Produse ale industriei chimice, din care:	4.56	7.10	6.44	10.62	7.02	39.54	42.99	62.88	53.19	49.43
Medicamente	4.23	6.67	5.70	10.12	6.54	12.56	12.61	14.40	13.53	15.07
Insecticide, erbicide, dezinfectanți și similare	0.02	0.02		0.01		7.19	8.35	15.18	7.19	8.28
Îngrășăminte				0.01		2.28	3.56	12.84	13.43	7.37
Extracte tanante sau colorante; tanini și derivații lor; pigmenți și alte substanțe colorante	0.11	0.05	0.35	0.08	0.01	4.41	5.09	5.51	5.23	4.87
Produse cosmetice și de parfumerie		0.01	0.22	0.12	0.12	3.70	4.02	4.51	4.21	4.44
VII. Materiale plastice, cauciuc și articole din acestea, din care:	3.99	3.36	5.90	3.52	2.99	24.91	27.76	37.14	30.24	33.79
Articole de transport sau de ambalare din materiale plastice	1.52	1.08	3.39	2.12	2.25	5.32	6.51	10.09	7.90	8.49
Plăci, folii, pelicule, benzi și lame din material plastic	1.81	1.59	1.27	0.17	0.06	7.09	6.66	7.32	6.90	7.36
Articole pentru echiparea construcțiilor, din materiale plastice	0.01				0.02	1.37	3.24	3.62	1.91	3.72
Monofilamente, inele, tije, bare și profile, din material plastic						1.09	2.20	2.06	4.18	3.43
Anvelope pneumatice noi, din cauciuc			0.96	0.32		1.92	2.75	3.06	1.92	2.86
VIII. Piele brute, tăbăcite, blănuri și produse din acestea	0.19	0.29	1.32	1.25	0.90	4.85	0.75	0.88	0.84	0.42
IX. Lemn, plută și articole din acestea (fără mobilier), din care:	0.05	0.13	0.12	0.26	0.13	22.31	24.26	30.89	30.37	31.40

	Export					Import				
	2009	2010	2011	2012	2013	2009	2010	2011	2012	2013
Lemn tăiat sau cioplit longitudinal, spintecat, geluit, șlefuit						12.73	12.54	15.54	14.19	16.39
Plăci aglomerate și panouri similare						3.10	4.18	6.77	6.59	6.38
Lemn brut, cojit, curățat de ramuri sau ecarisat						3.51	4.11	3.06	3.51	2.49
Lucrări de tâmplărie și piese de dulgherie pentru construcții				0.05	0.04	0.88	1.09	1.43	1.93	2.04
X. Pastă de lemn, hârtie, carton și articole din acestea, din care:	1.14	2.00	3.37	3.03	4.09	16.45	16.67	20.80	20.98	21.96
Hârtii de tipul celor uz casnic, de toaletă, de uz igienic sau spitalicesc						3.95	4.00	4.02	4.81	5.38
Lăzi, cutii, saci, pungi, cornete și alte ambalaje din hârtie, carton, vată de celuloză	0.06	0.10	0.27	0.39	0.61	2.30	2.12	3.10	3.74	3.84
Hârtii tapet și hârtii similare pentru acoperit peretii						2.28	2.83	3.40	2.89	3.20
Hârtie sau carton reciclabile	0.42	1.19	1.55	1.13	1.42					
XI. Materii textile și articole din acestea, din care:	4.75	5.15	6.63	5.42	4.87	8.14	7.01	7.84	8.16	7.74
Îmbrăcăminte și accesorii de îmbrăcăminte	1.17	0.81	1.43	0.15	0.12	3.70	2.55	3.93	3.92	3.71
Covoare și alte acoperitoare de podea din materiale textile, țesute, fără smocuri sau șuvițe	2.84	2.93	2.84	2.61	2.60	1.11	1.18	1.14	0.85	0.84
Fibre sintetice sau artificiale discontinue	0.03	0.31	0.91	1.58	1.03	0.83	0.66	0.44	0.43	0.38
XII. Încălțăminte, pălării, umbrele și articole similare, din care:	0.94	0.90	0.87	0.86	1.64	3.64	2.03	2.63	2.89	3.08
Încălțăminte, ghetre și articole similare; părți ale acestor articole	0.92	0.88	0.82	0.86	1.59	2.45	1.29	1.61	1.86	1.54
XIII. Articole din piatră, ipsos, ciment, ceramică, sticlă și din materiale similare, din care:	1.83	2.42	4.32	5.39	4.82	25.00	28.69	38.47	31.88	28.98
Articole din ipsos, ciment, beton, azbociment, celulozociment sau similare	0.01	0.02	0.59	0.47	0.10	11.99	12.77	17.34	12.66	12.40
Plăci și dale pentru pavaj sau pentru acoperit; din ceramică	0.03					6.38	7.57	12.03	11.39	9.85
Damigene, borcane și alte recipiente, din sticlă	1.78	2.38	3.68	4.82	4.54	2.63	3.30	3.05	2.55	2.60
Chiuvete, lavoare, cazi de baie, și articole similare fixe din ceramică, pentru uz sanitar						1.16	1.90	2.32	2.41	2.07
XIV. Perle, pietre prețioase sau semiprețioase, metale placate și articole din acestea, imitații de bijuterii, monede						0.84	0.68	0.97	0.90	0.62
XV. Metale comune și articole din acestea, din care:	2.29	3.05	2.81	2.72	2.52	63.46	77.20	96.41	75.53	90.11
Bare și tije din fier sau din oțeluri nealiat						9.11	18.70	26.51	19.49	27.32
Țevi, tuburi și profile tubulare, din fontă, fier sau din oțel	0.36	0.01	0.17		0.03	14.37	15.04	16.58	11.15	13.25
Produse laminate plate, din fier sau din oțeluri nealiat	0.44	1.03	0.65	0.51	0.12	11.73	12.55	17.36	12.26	13.14
Profile, din fier sau din oțeluri nealiat			0.09	0.04		5.75	5.47	8.60	6.83	7.39
Construcții și părți de construcții din fontă, din fier sau din oțel	0.03	0.03	0.02		0.04	1.27	2.42	2.00	3.10	4.45
Sârme, din fier sau din oțeluri nealiat	0.02			0.01	0.02	4.19	4.86	5.56	3.85	3.77
XVI. Mașini și aparate, echipamente electrice; aparate de înregistrat sau de reprodus sunetul și imaginile, din care:	2.72	7.06	12.23	7.10	8.00	36.72	45.91	62.54	65.19	62.47
Fire, cabluri și alte conductoare electrice izolate; cabluri de fibre optice	0.06	0.02	0.02	0.02	0.02	7.48	15.13	13.64	12.06	11.78
Mașini, aparate, dispozitive utilaje agricole, avicole, horticole sau silvicole	0.25	0.69	1.16	1.62	1.19	3.91	4.01	6.48	6.56	5.94
Monitoare și proiectoare; aparate receptoare de televiziune						0.12	1.23	3.14	4.22	5.05
Frigidere, congelatoare și alte echipamente pentru producerea frigului	0.07	0.02	0.02		0.02	2.75	5.00	4.38	5.43	3.46

	Export					Import				
	2009	2010	2011	2012	2013	2009	2010	2011	2012	2013
Transformatoare electrice, convertizoare electrostatice, bobine de reactanță și inductanță			0.01	0.02	0.05	1.62	0.34	0.49	3.55	3.71
Mașini de spălat rufe, inclusiv cele cu dispozitiv de uscare	0.14	0.07			0.09	0.06	0.36	1.71	3.29	2.93
Acumulatori electrice		0.01				1.89	2.23	2.29	1.61	1.85
Aparate și dispozitive, pentru prelucrarea materialelor prin operații ce implică o schimbare a temperaturii	0.58	0.59	1.48	1.21	1.60	0.46	0.22	1.51	1.87	1.42
Pompe pentru lichide	0.12	0.40	0.80	1.09	1.17	0.72	0.88	0.73	0.87	0.85
XVII. Vehicule, aeronave, vase și echipamente auxiliare de transport, din care:	1.29	5.86	7.66	9.23	7.97	4.11	5.01	9.44	16.24	14.82
Autoturisme și alte autovehicule pentru transportul persoanelor	0.58	2.10	6.94	5.91	7.10	1.04	1.11	3.81	8.68	10.21
Vehicule și echipamente pentru căile ferate și părți ale acestora	0.04	0.02	0.05	2.91	0.21	0.40	1.14	1.55	4.73	2.49
Părți și accesorii de autovehicule	0.54	3.43	0.09	0.02	0.21	1.19	1.33	1.64	1.21	1.34
XVIII. Instrumente și aparate optice, fotografice, cinematografice, medico-chirurgicale; ceasornicărie; instrumente muzicale; părți și accesorii ale acestora, din care:	0.47	0.90	2.24	2.20	2.04	2.31	2.30	2.44	2.59	2.08
Contoare de gaz, de lichide sau de electricitate	0.11	0.43	1.47	1.56	0.68	0.14	0.48	0.72	1.02	0.54
Altele, din care:	0.90	0.33	0.71	1.74	2.01	14.64	17.72	19.51	16.64	16.22
Mobilă	0.73	0.18	0.30	1.23	1.33	12.24	15.25	16.40	14.35	12.95

Sursa: BNM în baza datelor BNS (selecții la import după principiul țării de livrare)

Anexa 25. Comerțul exterior cu Germania pe principalele categorii de mărfuri

milioane USD

	Export					Import				
	2009	2010	2011	2012	2013	2009	2010	2011	2012	2013
TOTAL	75.46	75.43	106.48	70.20	113.13	231.58	278.91	417.51	415.67	431.33
I. Animale vii și produse ale regnului animal, din care:	0.03		0.37	0.84	0.89	3.53	8.56	9.30	14.36	14.68
Ouă de păsări								1.14	2.81	4.02
Carne de porcine						0.82	2.18	3.18	5.10	3.94
Lapte și produse lactate						1.33	2.28	2.12	2.56	2.75
Miere naturală			0.35	0.81	0.87					
II. Produse ale regnului vegetal, din care:	18.65	11.83	21.56	7.72	17.21	4.33	7.61	8.98	9.13	9.71
Nuci, alune	3.52	5.18	8.84	5.68	11.38	0.21	0.06	0.17	0.40	0.08
Semințe de floarea-soarelui	1.76	2.86	5.43	1.70	3.40					0.04
Semințe, fructe și spori, pentru înșămânțat						1.23	2.82	3.70	3.44	3.19
Produse ale industriei morăritului; malț, amidon, inulina, gluten				0.03	0.02	0.36	0.31	0.86	0.98	1.35
III. Grăsimi și uleiuri animale sau vegetale	0.29	0.12				0.19	0.60	1.24	0.74	1.01
IV. Produse alimentare, băuturi, tutun, din care:	14.50	11.03	14.20	11.02	26.68	7.37	10.50	15.35	23.37	27.77
Sucuri de fructe și de legume	6.05	5.27	7.33	6.05	21.56	0.04	0.10	0.07	0.17	0.27
Alcool etilic nedenaturat; distilate, rachii, lichioruri și alte băuturi spirtoase	2.59	1.16	1.82	0.87	1.39	0.97	3.13	5.90	11.74	13.55
Țigări de foi, trabucuri și țigarete						0.85	0.83	1.50	2.23	2.72
Ciocolată și alte preparate alimentare care conțin cacao						0.31	0.49	0.77	1.03	1.52
Vin din struguri proaspeți; must din struguri	1.63	1.36	1.21	1.08	1.24	0.25	0.31	0.24	0.26	0.31
V. Produse minerale, din care:						2.32	2.94	3.69	1.99	1.94
Uleiuri din petrol sau din minerale bituminoase						2.05	2.60	3.17	1.55	1.55
VI. Produse ale industriei chimice, din care:	0.30	0.54	0.46	1.14	1.80	33.79	37.83	51.46	52.77	57.48
Medicamente	0.02	0.05	0.12	0.03	0.16	17.68	16.85	22.14	16.35	18.51
Insecticide, rodenticide, fungicide, erbicide, dezinfectanți și produse similare		0.03	0.03	0.02		2.88	4.47	7.60	12.56	14.18
Produse cosmetice și de parfumerie				0.01		3.90	5.28	6.43	8.13	9.09
Săpunuri; detergenți, preparate pentru spălat și curățat	0.02					1.55	2.02	3.61	4.48	5.10
Reactivi de diagnostic sau de laborator					0.01	0.62	1.02	1.16	1.32	1.34
VII. Materiale plastice, cauciuc și articole din acestea, din care:	0.31	0.33	0.68	0.55	0.56	14.41	17.01	26.74	27.40	30.93
Materiale plastice în forme primare						4.45	5.44	7.86	8.93	8.95
Articole din cauciuc vulcanizat, nedurificat	0.01				0.02	3.28	3.88	8.03	8.33	8.34
Plăci, folii, benzi și lame din material plastic					0.01	2.48	2.75	3.54	3.34	4.22
VIII. Piele brute, tăbăcite, blănuri și produse din acestea, din care:	1.15	2.66	2.81	3.22	2.46	0.71	1.26	1.09	1.31	0.95
Valize, geamantane, mape, huse din piele	1.12	2.66	2.80	3.22	2.44	0.27	0.31	0.41	0.47	0.64
IX. Lemn, plută și articole din acestea (fără mobilier), din care:	0.04	0.04	0.19	0.18	0.17	2.42	2.40	2.80	2.01	2.04
Panouri fibrolemnoase sau din alte materiale lemnoase						2.05	1.78	1.98	1.29	1.22
X. Pastă de lemn, hârtie, carton și articole din acestea, din care:	0.01		0.01		0.03	5.47	5.98	7.13	6.29	6.67
Hârtii tapet și hârtii similare pentru acoperit pereții; hârtie transparentă pentru ferestre					0.02	1.74	1.92	2.45	2.15	2.47
Hârtii și cartoane cretate						1.14	1.61	1.49	1.06	1.13
XI. Materii textile și articole din acestea, din care:	21.93	21.96	28.48	23.64	20.98	23.14	21.23	27.47	31.42	32.35
Articole și accesorii de îmbrăcăminte, altele decât tricotate sau croșetate	21.50	21.69	27.55	23.29	20.75	2.41	1.98	2.00	1.99	2.95
Fibre sintetice sau artificiale discontinue		0.02			0.03	4.27	2.83	3.92	4.06	7.05
Îmbrăcăminte purtată sau uzată și alte articole purtate sau uzate	0.03		0.01	0.02	0.04	2.35	2.78	5.14	6.87	6.99
Lână, păr fin sau grosier de animale			0.03	0.03		3.97	2.20	3.03	5.86	3.44
Bumbac	0.02		0.02			2.39	2.95	3.45	3.29	2.89
Filamente sintetice	0.04			0.03		2.98	3.39	3.52	2.29	2.64

	Export					Import				
	2009	2010	2011	2012	2013	2009	2010	2011	2012	2013
XII. Încălțăminte, pălării, umbrele și articole similare, din care:	2.94	2.05	1.14	1.18	0.04	1.07	0.88	1.25	2.22	2.17
Încălțăminte, ghetre și articole similare	2.94	1.35	1.06	1.18	0.04	0.91	0.79	1.15	2.05	1.97
XIII. Articole din piatră, ipsos, ciment, ceramică, sticlă și din materiale similare, din care:	0.01	0.03	0.02			2.94	2.46	3.86	3.17	3.23
Produse ceramice						0.98	0.82	2.08	1.29	1.14
Sticlă și articole din sticlă	0.01	0.03	0.02			1.41	1.06	1.09	1.18	1.11
XIV. Perle, pietre prețioase sau semiprețioase, metale placate și articole din acestea, imitații de bijuterii, monede			0.03	0.01	0.10	0.39	0.49	0.70	0.66	0.89
XV. Metale comune și articole din acestea, din care:	7.03	18.59	33.57	16.65	13.31	11.92	11.58	14.15	14.05	15.84
Deșeuri și resturi de cupru	3.65	15.22	31.26	15.02	12.07	0.10	0.11	0.38	0.10	0.13
Articole din fontă, fier sau oțel	2.80	1.41	0.35	0.61	1.00	3.76	3.00	4.17	4.52	5.04
Unelte și scule, articole de cuțitare și tacâmuri, din metale comune; părți ale acestora	0.19	0.10	0.01	0.03	0.02	0.98	1.46	2.26	2.21	2.89
Fontă, fier și oțel	0.23	1.76	1.79	0.88	0.14	2.26	2.86	2.71	2.36	2.59
Aluminiu și articole din aluminiu	0.14	0.02	0.09	0.04	0.03	2.32	1.29	2.17	2.38	1.79
XVI. Mașini și aparate, echipamente electrice; aparate de înregistrat sau de reprodus sunetul și imaginile, din care:	1.99	4.48	1.36	0.76	0.89	54.25	69.64	117.15	112.64	123.98
Piese izolante							0.02	14.28	16.52	13.98
Aparatura pentru comutarea, tăierea, bransarea, racordarea sau conectarea circuitelor electrice						0.54	0.62	9.18	14.51	18.48
Mașini, aparate, dispozitive utilaje agricole, avicole, horticoale sau silvicoale	0.03				0.04	8.76	7.94	24.26	12.44	13.85
Aparate telefonice pentru rețele fără fir	0.03		0.40		0.02	7.74	11.04	6.72	4.45	8.96
Mașini automate de prelucrare a datelor și părți ale acestora		0.03		0.03	0.04	3.05	5.81	3.69	7.68	8.14
Centrifuge					0.01	2.44	3.20	5.16	4.97	4.32
Fire, cabluri și alte conductoare electrice izolate; cabluri de fibre optice	1.40				0.02	2.37	0.62	6.09	4.31	3.42
Pompe pentru lichide, de aer sau de vid	0.09	0.58	0.19	0.18	0.11	1.11	2.23	2.62	2.28	2.92
Circuite integrate monolitice			0.02			0.10	0.69	1.42	1.35	2.80
XVII. Vehicule, aeronave, vase și echipamente auxiliare de transport, din care:	5.57	0.98	0.15	1.96	3.58	46.71	61.49	95.13	89.40	84.40
Autoturisme și alte autovehicule pentru transportul persoanelor	0.35	0.12			0.47	24.58	29.59	43.45	45.76	47.09
Părți și accesorii de autovehicule		0.02		0.03	0.01	6.85	8.09	11.30	11.71	13.09
Tractoare	0.05		0.11	0.11		7.30	10.74	21.38	17.18	11.64
Autovehicule pentru transportul mărfurilor	0.01				0.09	3.99	4.77	8.85	7.68	6.51
Remorci și semiremorci; alte vehicule nepropulsate mecanic; părțile lor	4.76	0.76		1.68	2.90	2.82	6.08	7.83	5.55	5.56
XVIII. Instrumente și aparate optice, fotografice, cinematografice, medico-chirurgicale; ceasornicărie; instrumente muzicale; părți și accesorii ale acestora, din care:	0.65	0.72	1.41	1.31	1.31	12.41	11.77	21.92	15.87	9.55
Instrumente și aparate pentru medicina, chirurgie, stomatologie sau medicina veterinară	0.02	0.04		0.19	0.04	5.70	4.76	11.49	6.14	3.29
Instrumente și aparate pentru analize fizice sau chimice			0.02	0.02		0.52	1.22	1.52	0.72	1.39
Altele, din care:	0.06	0.07	0.04	0.02	23.12	4.21	4.68	8.10	6.87	5.74
Mobilă	0.04	0.05	0.03	0.02	23.08	1.07	1.09	1.09	1.77	1.51

Sursa: BNM în baza datelor BNS (selecții la import după principiul țării de livrare)

Anexa 26. Comerțul exterior cu Belarus pe principalele categorii de mărfuri

milioane USD

	Export					Import				
	2009	2010	2011	2012	2013	2009	2010	2011	2012	2013
TOTAL	80.79	80.28	75.64	80.73	90.33	134.17	116.58	193.07	168.22	179.58
I. Animale vii și produse ale regnului animal, din care:	0.01	0.20	0.07	0.45	0.26	5.49	4.64	3.39	4.85	5.52
Lapte și produse lactate			0.02			5.00	4.43	3.29	4.36	5.24
II. Produse ale regnului vegetal, din care:	16.97	16.16	15.04	11.97	17.34	1.58	2.50	4.46	3.95	3.30
Legume, plante, rădăcini și tuberculi alimentari	11.18	9.72	8.93	5.78	11.85	1.47	0.39	0.92	2.57	2.27
Caise, cireșe, vișine, piersici, prune	3.02	3.72	2.71	1.68	4.76					
Porumb	3.36	3.48	4.33	4.61	3.57			0.07	0.06	
Struguri, proaspeți sau uscați	3.35	2.45	2.36	2.05	3.37				0.03	
Mere, pere și gutui	4.13	2.61	3.19	1.40	2.02		0.01	0.02		
III. Grăsimi și uleiuri animale sau vegetale, din care:	2.23	1.21	0.58	0.43	0.12		0.01		0.14	0.03
Uleiuri din semințe de floarea-soarelui	2.23	1.21	0.58	0.43	0.12		0.01			0.03
IV. Produse alimentare, băuturi, tutun, din care:	51.31	51.66	46.93	56.19	58.20	5.41	2.15	9.58	16.58	26.60
Vin din struguri proaspeți	39.85	34.15	30.31	36.38	40.38	0.23	0.03	0.06		0.23
Zahăr din trestie sau din sfeclă de zahăr și zaharoză pură						3.82	0.46	5.44	13.10	23.46
Alcool etilic nedeenaturat; distilate, rachiiuri, lichioruri și alte băuturi spirtoase	4.14	6.70	7.88	9.42	11.73			2.03	1.03	0.16
Turte și alte reziduuri solide	4.55	7.68	4.52	5.58	1.83					0.04
V. Produse minerale, din care:	0.40	2.09	4.41	3.68	4.59	79.82	53.94	97.79	77.91	71.57
Uleiuri din petrol sau din minerale bituminoase						78.54	51.14	87.72	67.63	57.47
Gaz de sondă și alte hidrocarburi gazoase						0.04	0.30	3.18	0.55	6.97
Cocs de petrol, bitum de petrol și alte reziduuri de uleiuri din petrol sau din minerale bituminoase						0.87	1.94	6.52	9.18	6.13
Bolovani, prundiș, pietre concasate ș.a.					2.94					
VI. Produse ale industriei chimice, din care:	3.76	3.08	2.95	2.87	3.61	4.86	4.61	6.35	4.78	5.79
Medicamente, preparate pentru utilizări profilactice sau terapeutice	3.51	2.31	2.14	2.37	3.15	1.64	1.73	1.90	1.69	2.03
VII. Materiale plastice, cauciuc și articole din acestea, din care:	0.24	0.41	0.35	0.37	1.66	9.82	11.30	10.36	11.75	12.65
Materiale plastice în forme primare						4.83	4.74	3.98	4.83	4.53
Anvelope pneumatice noi, din cauciuc						2.78	2.98	2.58	3.15	3.35
Plăci, folii, benzi și lame din material plastic						0.88	2.01	2.08	2.15	2.94
Articole de transport sau de ambalare din materiale plastice	0.09	0.18	0.30	0.37	0.50	1.15	1.23	1.33	1.16	1.12
VIII. Piele brute, tăbăcite, blănuri și produse din acestea	0.37	0.07	0.17	0.47	0.17	0.18	0.19	0.54	0.42	0.36
IX. Lemn, plută și articole din acestea (fără mobilier)	0.01	0.04	0.11	0.03	0.02	2.11	2.00	2.45	3.15	3.18
X. Pastă de lemn, hârtie, carton și articole din acestea, din care:	0.02	0.08	0.20	0.03	0.05	1.68	1.95	2.23	2.44	1.80
Hârtie și carton; articole din pastă de celuloză, hârtie sau carton	0.02	0.08	0.20	0.03	0.05	1.40	1.73	2.07	2.33	1.59
XI. Materii textile și articole din acestea, din care:	0.51	0.39	0.30	0.03	0.22	3.37	4.62	5.84	6.67	7.67
Îmbrăcăminte și accesorii de îmbrăcăminte	0.02		0.03		0.01	1.98	2.56	3.49	4.16	4.55
XII. Încălțăminte, pălării, umbrele și articole similare		0.11	0.13	0.02	0.63	0.12	0.18	0.19	0.13	0.42
XIII. Articole din piatră, ipsos, ciment, ceramică, sticlă și din materiale similare, din care:	0.64	0.77	0.59	0.19	0.34	8.13	7.59	6.22	7.14	7.52
Produse ceramice						5.90	6.14	4.89	5.70	5.76
Sticlă și articole din sticlă	0.64	0.77	0.57	0.19	0.34	1.80	1.19	1.07	1.30	1.60
XIV. Perle, pietre prețioase sau semiprețioase, metale placate și articole din acestea, imitații de bijuterii, monede	0.01									
XV. Metale comune și articole din acestea, din care:	0.08	0.96	1.37	0.93	0.61	2.54	4.11	3.71	4.59	4.10

	Export					Import				
	2009	2010	2011	2012	2013	2009	2010	2011	2012	2013
Articole din fontă, fier sau oțel						1.45	1.77	1.90	1.52	1.88
Aluminiu și articole din aluminiu						0.68	0.74	1.40	2.04	1.78
XVI. Mașini și aparate, echipamente electrice; aparate de înregistrat sau de reprodus sunetul și imaginile, din care:	2.67	1.62	1.53	2.08	1.29	4.95	6.98	7.71	8.26	7.95
Mașini, aparate și echipamente electrice; aparate de înregistrat sau de reprodus sunetul sau de televiziune; părți și accesorii ale acestora	0.03	0.04	0.12	0.16	0.07	1.66	1.75	2.15	2.24	2.31
Frigidere, congelatoare și alte echipamente pentru producerea frigului						1.50	1.85	2.06	2.08	1.75
XVII. Vehicule, aeronave, vase și echipamente auxiliare de transport, din care:		0.01	0.16	0.13	0.01	2.83	8.65	30.87	14.29	18.40
Tractoare		0.01		0.04		1.79	7.37	10.47	10.76	11.58
Autovehicule pentru transportul de minimum 10 persoane			0.06					18.22	2.18	3.80
Părți și accesorii de autovehicule			0.10			0.79	1.02	1.41	1.19	1.42
XVIII. Instrumente și aparate optice, fotografice, cinematografice, medico-chirurgicale; ceasornicărie; instrumente muzicale; părți și accesorii ale acestora	0.83	0.65	0.08	0.03	0.32	0.19	0.22	0.24	0.28	1.64
Altele, din care:	0.73	0.77	0.67	0.83	0.89	1.09	0.94	1.14	0.89	1.08
Pensule și perii, chiar constituind părți de mașini	0.68	0.78	0.68	0.83	0.84		0.02	0.01		0.02
Somiere; articole de pat și articole similare						0.24	0.24	0.32	0.36	0.39

Sursa: BNM în baza datelor BNS (selecții la import după principiul țării de livrare)

	31.12. 2004	31.12. 2005	31.12. 2006	31.12. 2007	31.12. 2008	31.12. 2009	31.12. 2010	31.12. 2011	31.12. 2012*	31.03. 2013*	30.06. 2013*	30.09. 2013*	31.12. 2013
Active de rezervă	470.27	597.44	775.30	1,333.70	1,672.41	1,480.26	1,717.69	1,965.32	2,515.00	2,469.08	2,466.61	2,722.25	2,820.63
Aur monetar								0.35	3.94	3.82	2.94	3.15	2.86
DST	0.08	0.01	0.19	0.15	0.15	3.56	0.35	0.89	1.60	0.64	4.01	7.55	6.41
Poziția de rezervă la FMI	0.01	0.01	0.01	0.01	0.01	0.01	0.01	0.01	0.01	0.01	0.01	0.01	0.01
Valută străină	470.18	597.42	775.10	1,333.54	1,672.25	1,476.69	1,717.33	1,964.07	2,509.45	2,464.61	2,459.65	2,711.54	2,811.35
Valută și depozite	359.18	393.97	463.65	975.17	1,014.01	860.11	654.63	657.34	1,062.54	871.22	863.31	982.80	960.41
Inclusiv autorități monetare	359.18	393.97	463.65	975.17	1,014.01	860.11	654.63	657.34	1,062.54	871.22	863.31	982.80	960.41
Inclusiv bănci									899.82	852.21	833.80	954.00	902.21
Titluri de valoare	111.00	203.45	311.45	358.37	658.24	616.58	1,062.70	1,306.73	1,446.91	1,593.39	1,596.34	1,728.74	1,850.94
Instrumente ale pieței monetare	111.00	203.45	311.45	358.37	658.24	616.58	1,062.70	1,306.73	1,446.91	1,593.39	1,596.34	1,728.74	1,850.94
Pasive	2,578.46	2,880.41	3,460.14	4,686.12	6,001.66	6,374.24	6,934.28	7,832.05	8,635.11	8,683.67	8,820.44	9,041.61	9,380.95
Investiții directe în economia națională	843.85	1,020.18	1,278.12	1,876.51	2,595.13	2,772.93	2,964.45	3,261.06	3,466.67	3,499.92	3,568.89	3,590.15	3,614.53
Capital subseris	674.52	739.89	856.08	1,125.60	1,585.51	1,666.09	1,825.42	1,991.79	2,140.03	2,166.00	2,186.58	2,178.69	2,202.48
Angajamente față de investitorii străini	674.52	739.89	856.08	1,125.60	1,585.51	1,666.09	1,825.42	1,991.79	2,140.03	2,166.00	2,186.58	2,178.69	2,202.48
Bănci	47.63	49.11	79.45	161.57	209.84	201.90	238.28	261.83	247.17	269.78	267.16	260.32	253.08
Alte sectoare	626.89	690.78	776.63	964.03	1,375.67	1,464.19	1,587.14	1,729.96	1,892.86	1,896.22	1,919.42	1,918.37	1,949.40
Venit reinvestit	6.14	45.47	87.06	199.87	298.57	334.60	349.15	428.86	417.85	432.37	452.75	461.73	437.05
Angajamente	6.14	45.47	87.06	199.87	298.57	334.60	349.15	428.86	417.85	432.37	452.75	461.73	437.05
Bănci	26.38	34.83	41.92	69.49	92.17	70.69	46.03	49.93	55.19	60.52	61.38	67.02	64.00
Alte sectoare	-20.24	10.64	45.14	130.38	206.40	263.91	303.12	378.93	362.66	371.85	391.37	394.71	373.05
Alt capital	163.19	234.82	334.98	551.04	711.05	772.24	789.88	840.41	908.79	901.55	929.56	949.73	975.00
Creanțe față de investitorii străini	-4.81	-4.81	-5.02	0.22	-14.93	-5.75	-9.84	-23.05	-32.85	-27.77	-27.71	-42.19	-45.59
Alte sectoare	-4.81	-4.81	-5.02	0.22	-14.93	-5.75	-9.84	-23.05	-32.85	-27.77	-27.71	-42.19	-45.59
Angajamente față de investitorii străini	168.00	239.63	340.00	550.82	725.98	777.99	799.72	863.46	941.64	929.32	957.27	991.92	1,020.59
Alte sectoare	168.00	239.63	340.00	550.82	725.98	777.99	799.72	863.46	941.64	929.32	957.27	991.92	1,020.59
Investiții de portofoliu	51.50	46.08	51.05	53.87	56.87	49.27	55.50	72.61	87.13	89.98	96.35	100.10	110.28
Titluri de participare	19.74	20.68	32.01	40.99	48.91	49.27	55.50	72.61	87.13	89.85	96.22	100.01	110.19
Bănci	7.07	8.31	19.59	26.76	33.06	31.23	37.37	53.07	66.33	69.03	75.34	79.36	89.53
Alte sectoare	12.67	12.37	12.42	14.23	15.85	18.04	18.13	19.54	20.80	20.82	20.88	20.65	20.66
Titluri de angajamente	31.76	25.40	19.04	12.88	7.96					0.13	0.13	0.09	0.09
Obligațiuni și alte titluri de angajamente	31.76	25.40	19.04	12.69	6.35					0.13	0.13	0.09	0.09
Sector guvernamental	31.76	25.40	19.04	12.69	6.35								
Alte sectoare										0.13	0.13	0.09	0.09
Instrumente ale pieței monetare				0.19	1.61								
Sector guvernamental				0.19	1.61								
Derivate financiare	1.07	1.17	1.48	1.53	2.53	2.95	2.95	3.13	3.13	3.28	3.35	3.36	3.36
Bănci	1.07	1.17	1.48	1.53	2.53	2.95	2.95	3.13	3.13	3.28	3.35	3.36	3.36
Alte investiții	1,682.04	1,812.98	2,129.49	2,754.21	3,347.13	3,549.09	3,911.38	4,495.25	5,078.18	5,090.49	5,151.85	5,348.00	5,652.78
Credite comerciale	175.02	338.64	387.41	501.73	622.95	683.96	775.72	947.34	987.77	985.83	1,051.18	1,078.88	1,066.57
Alte sectoare	175.02	338.64	387.41	501.73	622.95	683.96	775.72	947.34	987.77	985.83	1,051.18	1,078.88	1,066.57
Pe termen scurt	175.02	338.64	387.41	501.73	622.95	683.96	775.72	947.34	987.77	985.83	1,051.18	1,078.88	1,066.57
Împrumuturi	1,076.51	1,025.79	1,232.59	1,627.65	2,022.74	1,985.74	2,241.35	2,542.00	3,023.15	3,015.14	3,024.28	3,211.98	3,240.90

	31.12. 2004	31.12. 2005	31.12. 2006	31.12. 2007	31.12. 2008	31.12. 2009	31.12. 2010	31.12. 2011	31.12. 2012*	31.03. 2013*	30.06. 2013*	30.09. 2013*	31.12. 2013
Autorități monetare	125.94	95.44	140.96	159.36	166.97	153.33	204.24	327.05	467.34	450.91	446.11	449.59	445.07
Pe termen lung	125.94	95.44	140.96	159.36	166.97	153.33	204.24	327.05	467.34	450.91	446.11	449.59	445.07
Utilizarea creditelor FMI	125.94	95.44	140.96	159.36	166.97	153.33	204.24	327.05	467.34	450.91	446.11	449.59	445.07
Sector guvernamental	646.76	595.91	699.02	753.07	771.91	773.63	934.89	977.77	1,084.14	1,049.64	1,070.19	1,095.94	1,123.89
Pe termen lung	646.76	595.91	699.02	753.07	771.91	773.63	934.89	977.77	1,084.14	1,049.64	1,070.19	1,095.94	1,123.89
Utilizarea creditelor FMI							123.20	145.39	146.44	142.31	142.86	145.60	146.30
Alte împrumuturile pe termen lung	646.76	595.91	699.02	753.07	771.91	773.63	811.69	832.38	937.70	907.33	927.33	950.34	977.59
Sector bancar	34.82	35.76	43.51	170.19	335.01	278.22	304.04	388.59	431.35	427.05	448.35	489.09	476.03
Pe termen lung	32.82	35.76	43.51	160.05	278.23	267.62	293.44	359.94	392.50	388.20	400.69	449.02	433.46
Pe termen scurt	2.00			10.14	56.78	10.60	10.60	28.65	38.85	38.85	47.66	40.07	42.57
Alte sectoare	268.99	298.68	349.10	545.03	748.85	780.36	798.18	848.59	1,040.32	1,087.54	1,059.63	1,177.36	1,195.91
Pe termen lung	268.87	297.28	348.30	514.16	731.98	767.49	779.33	829.66	1,018.98	1,066.43	1,038.22	1,155.35	1,152.23
Pe termen scurt	0.12	1.40	0.80	30.87	16.87	13.07	18.85	18.93	21.34	21.11	21.41	22.01	43.68
Valută și depozite	39.55	50.95	106.78	178.49	226.35	179.38	101.97	148.99	144.80	151.47	173.46	157.24	371.33
Sector bancar	39.55	50.95	106.78	178.49	226.35	179.38	101.97	148.99	144.80	151.47	173.46	157.24	371.33
Alte pasive	390.96	397.60	402.71	446.34	475.09	516.14	611.06	676.77	741.01	761.71	725.92	719.49	792.70
Sector guvernamental	20.86	36.25	0.13										
Pe termen scurt	20.86	36.25	0.13										
Sector bancar				10.30			0.61	6.33	5.67	5.67	10.63	6.93	9.48
Pe termen scurt				10.30			0.61	6.33	5.67	5.67	10.63	6.93	9.48
Alte sectoare	370.10	361.35	402.58	436.04	475.09	516.14	610.45	670.44	735.34	756.04	715.29	712.56	783.22
Pe termen scurt	370.10	361.35	402.58	436.04	475.09	516.14	610.45	670.44	735.34	756.04	715.29	712.56	783.22
Alocarea de DST						183.87	181.28	180.15	181.45	176.34	177.01	180.41	181.28
Sector guvernamental						183.87	181.28	180.15	181.45	176.34	177.01	180.41	181.28

* date actualizate

Anexa 28. Poziția investițională internațională a Republicii Moldova la 31.03.2013, cu detalii suplimentare

milioane USD

	Stoc la 31.12. 2012*	Modificări care reflectă					Stoc la 31.03. 2013*
		dinamica totală	fluxul din BP	schimbări de preț	fluctuația ratei de schimb	alte schimbări	
Poziția investițională internațională (netă)	-5,066.79	-101.09	-147.10	-6.14	52.15	-5,167.88	
Active	3,568.32	-52.53	4.31	-0.76	-56.08	3,515.79	
Investiții directe peste hotare	108.20	2.75	2.75			110.95	
Capital social	104.39	2.41	2.41			106.80	
Creanțe față de filiale	104.39	2.41	2.41			106.80	
Alte sectoare	104.39	2.41	2.41			106.80	
Alt capital	3.81	0.34	0.34			4.15	
Creanțe față de filiale	3.81	0.34	0.34			4.15	
Alte sectoare	3.81	0.34	0.34			4.15	
Investiții de portofoliu	5.17	-0.57	-0.57			4.60	
Titluri de participare	2.55					2.55	
Sector guvernamental	0.39					0.39	
Alte sectoare	2.16					2.16	
Titluri de creanță	2.62	-0.57	-0.57			2.05	
Obligațiuni și alte titluri de creanță	2.62	-0.57	-0.57			2.05	
Bănci	2.50	-0.54	-0.54			1.96	
Alte sectoare	0.12	-0.03	-0.03			0.09	
Derivate financiare	3.77	0.02	0.02			3.79	
Bănci	3.77	0.02	0.02			3.79	
Alte investiții	936.18	-8.81	-2.11		-6.70	927.37	
Credite comerciale	185.56	0.50	0.47		0.03	186.06	
Alte sectoare	185.56	0.50	0.47		0.03	186.06	
Pe termen scurt	185.56	0.50	0.47		0.03	186.06	
Împrumuturi	10.31	12.78	12.78			23.09	
Bănci	3.84	-0.05	-0.05			3.79	
Pe termen lung	3.84	-0.05	-0.05			3.79	
Alte sectoare	6.47	12.83	12.83			19.30	
Pe termen lung	1.71	12.19	12.19			13.90	
Pe termen scurt	4.76	0.64	0.64			5.40	
Valută și depozite	631.69	-10.70	-3.97		-6.73	620.99	
Bănci	389.37	0.33	7.67		-7.34	389.70	
Alte sectoare	242.32	-11.03	-11.64		0.61	231.29	
Alte active	108.62	-11.39	-11.39			97.23	
Bănci	99.60	-11.39	-11.39			88.21	
Pe termen scurt	99.60	-11.39	-11.39			88.21	
Alte sectoare	9.02					9.02	
Pe termen lung	9.02					9.02	
Active de rezervă	2,515.00	-45.92	4.22	-0.76	-49.38	2,469.08	
Aur monetar	3.94	-0.12		-0.12		3.82	
Drepturi speciale de tragere	1.60	-0.96	-0.94		-0.02	0.64	
Poziția de rezervă la FMI	0.01					0.01	
Valută străină	2,509.45	-44.84	5.16	-0.64	-49.36	2,464.61	
Valută și depozite	1,062.54	-191.32	-173.47		-17.85	871.22	
Inclusiv autorități monetare	162.72	-143.71	-144.45		0.74	19.01	
Inclusiv bănci	899.82	-47.61	-29.02		-18.59	852.21	
Titluri de valoare	1,446.91	146.48	178.63	-0.64	-31.51	1,593.39	
Instrumente ale pieței monetare	1,446.91	146.48	178.63	-0.64	-31.51	1,593.39	
Pasive	8,635.11	48.56	151.41	5.38	-108.23	8,683.67	
Investiții directe în economia națională	3,466.67	33.25	64.73	3.94	-35.42	3,499.92	
Capital social	2,140.03	25.97	49.07	3.94	-27.04	2,166.00	
Angajamente față de investitori străini	2,140.03	25.97	49.07	3.94	-27.04	2,166.00	
Bănci	247.17	22.61	30.71		-8.10	269.78	
Alte sectoare	1,892.86	3.36	18.36	3.94	-18.94	1,896.22	
Venit reinvestit	417.85	14.52	14.52			432.37	
Angajamente	417.85	14.52	14.52			432.37	
Bănci	55.19	5.33	5.33			60.52	
Alte sectoare	362.66	9.19	9.19			371.85	

	Stoc la 31.12. 2012*	Modificări care reflectă					Stoc la 31.03. 2013*
		dinamica totală	fluxul din BP	schimbări de preț	fluctuația ratei de schimb	alte schimbări	
Alt capital	908.79	-7.24	1.14		-8.38		901.55
Creanțe față de investitorii străini	-32.85	5.08	5.08				-27.77
Alte sectoare	-32.85	5.08	5.08				-27.77
Angajamente față de investitori străini	941.64	-12.32	-3.94		-8.38		929.32
Alte sectoare	941.64	-12.32	-3.94		-8.38		929.32
Investiții de portofoliu	87.13	2.85	1.41	1.44			89.98
Titluri de participare	87.13	2.72	1.28	1.44			89.85
Bănci	66.33	2.70	1.26	1.44			69.03
Alte sectoare	20.80	0.02	0.02				20.82
Titluri de angajamente		0.13	0.13				0.13
Obligațiuni și alte titluri de angajamente		0.13	0.13				0.13
Alte sectoare		0.13	0.13				0.13
Derivate financiare	3.13	0.15	0.15				3.28
Bănci	3.13	0.15	0.15				3.28
Alte investiții	5,078.18	12.31	85.12		-72.81		5,090.49
Credite comerciale	987.77	-1.94	6.15		-8.09		985.83
Alte sectoare	987.77	-1.94	6.15		-8.09		985.83
Pe termen scurt	987.77	-1.94	6.15		-8.09		985.83
Împrumuturi	3,023.15	-8.01	49.40		-57.41		3,015.14
Autorități monetare	467.34	-16.43	-3.33		-13.10		450.91
Pe termen lung	467.34	-16.43	-3.33		-13.10		450.91
Utilizarea creditelor și împrumuturilor FMI	467.34	-16.43	-3.33		-13.10		450.91
Sector guvernamental	1,084.14	-34.50	-6.72		-27.78		1,049.64
Pe termen lung	1,084.14	-34.50	-6.72		-27.78		1,049.64
Utilizarea creditelor și împrumuturilor FMI	146.44	-4.13			-4.13		142.31
Alte împrumuturi pe termen lung	937.70	-30.37	-6.72		-23.65		907.33
Sector bancar	431.35	-4.30	0.30		-4.60		427.05
Pe termen lung	392.50	-4.30	0.30		-4.60		388.20
Pe termen scurt	38.85						38.85
Alte sectoare	1,040.32	47.22	59.15		-11.93		1,087.54
Pe termen lung	1,018.98	47.45	59.30		-11.85		1,066.43
Pe termen scurt	21.34	-0.23	-0.15		-0.08		21.11
Valută și depozite	144.80	6.67	8.87		-2.20		151.47
Sector bancar	144.80	6.67	8.87		-2.20		151.47
Alte pasive	741.01	20.70	20.70				761.71
Sector bancar	5.67						5.67
Pe termen scurt	5.67						5.67
Alte sectoare	735.34	20.70	20.70				756.04
Pe termen scurt	735.34	20.70	20.70				756.04
Alocare de DST	181.45	-5.11			-5.11		176.34
Sector guvernamental	181.45	-5.11			-5.11		176.34

* date actualizate

Anexa 29. Poziția investițională internațională a Republicii Moldova la 30.06.2013, cu detalii suplimentare

milioane USD

	Stoc la 31.03. 2013*	Modificări care reflectă					Stoc la 30.06. 2013*
		dinamica totală	fluxul din BP	schimbări de preț	fluctuația ratei de schimb	alte schimbări	
Poziția investițională internațională (netă)	-5,167.88	-190.83	-189.10	-29.41	27.68		-5,358.71
Active	3,515.79	-54.06	-68.69	-5.84	20.47		3,461.73
Investiții directe peste hotare	110.95	5.43	5.43				116.38
Capital social	106.80	4.58	4.58				111.38
Creanțe față de filiale	106.80	4.58	4.58				111.38
Alte sectoare	106.80	4.58	4.58				111.38
Alt capital	4.15	0.85	0.85				5.00
Creanțe față de filiale	4.15	0.85	0.85				5.00
Alte sectoare	4.15	0.85	0.85				5.00
Investiții de portofoliu	4.60	1.09	1.06		0.03		5.69
Titluri de participare	2.55	0.88	0.88				3.43
Sector guvernamental	0.39						0.39
Alte sectoare	2.16	0.88	0.88				3.04
Titluri de creanță	2.05	0.21	0.18		0.03		2.26
Obligațiuni și alte titluri de creanță	2.05	0.21	0.18		0.03		2.26
Bănci	1.96	0.18	0.18				2.14
Alte sectoare	0.09	0.03			0.03		0.12
Derivate financiare	3.79	0.01	0.01				3.80
Bănci	3.79	0.01	0.01				3.80
Alte investiții	927.37	-58.12	-60.88		2.76		869.25
Credite comerciale	186.06	-41.53	-43.10		1.57		144.53
Alte sectoare	186.06	-41.53	-43.10		1.57		144.53
Pe termen scurt	186.06	-41.53	-43.10		1.57		144.53
Împrumuturi	23.09	0.29	0.29				23.38
Bănci	3.79	-0.01	-0.01				3.78
Pe termen lung	3.79	-0.01	-0.01				3.78
Alte sectoare	19.30	0.30	0.30				19.60
Pe termen lung	13.90	0.21	0.21				14.11
Pe termen scurt	5.40	0.09	0.09				5.49
Valută și depozite	620.99	17.22	16.03		1.19		638.21
Bănci	389.70	68.91	67.41		1.50		458.61
Alte sectoare	231.29	-51.69	-51.38		-0.31		179.60
Alte active	97.23	-34.10	-34.10				63.13
Bănci	88.21	-34.10	-34.10				54.11
Pe termen scurt	88.21	-34.10	-34.10				54.11
Alte sectoare	9.02						9.02
Pe termen lung	9.02						9.02
Active de rezervă	2,469.08	-2.47	-14.31	-5.84	17.68		2,466.61
Aur monetar	3.82	-0.88		-0.88			2.94
Drepturi speciale de tragere	0.64	3.37	3.36		0.01		4.01
Poziția de rezervă la FMI	0.01						0.01
Valută străină	2,464.61	-4.96	-17.67	-4.96	17.67		2,459.65
Valută și depozite	871.22	-7.91	-13.27		5.36		863.31
Inclusiv autorități monetare	19.01	10.50	10.55		-0.05		29.51
Inclusiv bănci	852.21	-18.41	-23.82		5.41		833.80
Titluri de valoare	1,593.39	2.95	-4.40	-4.96	12.31		1,596.34
Instrumente ale pieței monetare	1,593.39	2.95	-4.40	-4.96	12.31		1,596.34
Pasive	8,683.67	136.77	120.41	23.57	-7.21		8,820.44
Investiții directe în economia națională	3,499.92	68.97	67.38	22.63	-21.04		3,568.89
Capital social	2,166.00	20.58	22.73	22.63	-24.78		2,186.58
Angajamente față de investitori străini	2,166.00	20.58	22.73	22.63	-24.78		2,186.58
Bănci	269.78	-2.62			-2.62		267.16
Alte sectoare	1,896.22	23.20	22.73	22.63	-22.16		1,919.42
Venit reinvestit	432.37	20.38	20.38				452.75
Angajamente	432.37	20.38	20.38				452.75
Bănci	60.52	0.86	0.86				61.38
Alte sectoare	371.85	19.52	19.52				391.37

	Stoc la 31.03. 2013*	Modificări care reflectă					Stoc la 30.06. 2013*
		dinamica totală	fluxul din BP	schimbări de preț	fluctuația ratei de schimb	alte schimbări	
Alt capital	901.55	28.01	24.27		3.74	929.56	
Creanțe față de investitorii străini	-27.77	0.06	0.06			-27.71	
Alte sectoare	-27.77	0.06	0.06			-27.71	
Angajamente față de investitori străini	929.32	27.95	24.21		3.74	957.27	
Alte sectoare	929.32	27.95	24.21		3.74	957.27	
Investiții de portofoliu	89.98	6.37	5.43	0.94		96.35	
Titluri de participare	89.85	6.37	5.43	0.94		96.22	
Bănci	69.03	6.31	5.37	0.94		75.34	
Alte sectoare	20.82	0.06	0.06			20.88	
Titluri de angajamente	0.13					0.13	
Obligațiuni și alte titluri de angajamente	0.13					0.13	
Alte sectoare	0.13					0.13	
Derivate financiare	3.28	0.07	0.07			3.35	
Bănci	3.28	0.07	0.07			3.35	
Alte investiții	5,090.49	61.36	47.53		13.83	5,151.85	
Credite comerciale	985.83	65.35	65.29		0.06	1,051.18	
Alte sectoare	985.83	65.35	65.29		0.06	1,051.18	
Pe termen scurt	985.83	65.35	65.29		0.06	1,051.18	
Împrumuturi	3,015.14	9.14	-4.15		13.29	3,024.28	
Autorități monetare	450.91	-4.80	-6.56		1.76	446.11	
Pe termen lung	450.91	-4.80	-6.56		1.76	446.11	
Utilizarea creditelor și împrumuturilor FMI	450.91	-4.80	-6.56		1.76	446.11	
Sector guvernamental	1,049.64	20.55	16.31		4.24	1,070.19	
Pe termen lung	1,049.64	20.55	16.31		4.24	1,070.19	
Utilizarea creditelor și împrumuturilor FMI	142.31	0.55			0.55	142.86	
Alte împrumuturi pe termen lung	907.33	20.00	16.31		3.69	927.33	
Sector bancar	427.05	21.30	19.25		2.05	448.35	
Pe termen lung	388.20	12.49	10.44		2.05	400.69	
Pe termen scurt	38.85	8.81	8.81			47.66	
Alte sectoare	1,087.54	-27.91	-33.15		5.24	1,059.63	
Pe termen lung	1,066.43	-28.21	-33.42		5.21	1,038.22	
Pe termen scurt	21.11	0.30	0.27		0.03	21.41	
Valută și depozite	151.47	21.99	22.18		-0.19	173.46	
Sector bancar	151.47	21.99	22.18		-0.19	173.46	
Alte pasive	761.71	-35.79	-35.79			725.92	
Sector bancar	5.67	4.96	4.96			10.63	
Pe termen scurt	5.67	4.96	4.96			10.63	
Alte sectoare	756.04	-40.75	-40.75			715.29	
Pe termen scurt	756.04	-40.75	-40.75			715.29	
Alocare de DST	176.34	0.67			0.67	177.01	
Sector guvernamental	176.34	0.67			0.67	177.01	

* date actualizate

Anexa 30. Poziția investițională internațională a Republicii Moldova la 30.09.2013, cu detalii suplimentare

milioane USD

	Stoc la 30.06. 2013*	Modificări care reflectă				Stoc la 30.09. 2013*
		dinamica totală	fluxul din BP	schimbări de preț	fluctuația ratei de schimb	
Poziția investițională internațională (netă)	-5,358.71	46.96	24.52	-22.36	44.80	-5,311.75
Active	3,461.73	268.13	215.01	1.05	52.07	3,729.86
Investiții directe peste hotare	116.38	3.02	3.02			119.40
Capital social	111.38	2.20	2.20			113.58
Creanțe față de filiale	111.38	2.20	2.20			113.58
Alte sectoare	111.38	2.20	2.20			113.58
Alt capital	5.00	0.82	0.82			5.82
Creanțe față de filiale	5.00	0.82	0.82			5.82
Alte sectoare	5.00	0.82	0.82			5.82
Investiții de portofoliu	5.69	0.35	0.35			6.04
Titluri de participare	3.43	0.03	0.03			3.46
Sector guvernamental	0.39					0.39
Alte sectoare	3.04	0.03	0.03			3.07
Titluri de creanță	2.26	0.32	0.32			2.58
Obligațiuni și alte titluri de creanță	2.26	0.32	0.32			2.58
Bănci	2.14	0.32	0.32			2.46
Alte sectoare	0.12					0.12
Derivate financiare	3.80	0.07	0.07			3.87
Bănci	3.80	0.07	0.07			3.87
Alte investiții	869.25	9.05	0.57		8.48	878.30
Credite comerciale	144.53	0.49	0.91		-0.42	145.02
Alte sectoare	144.53	0.49	0.91		-0.42	145.02
Pe termen scurt	144.53	0.49	0.91		-0.42	145.02
Împrumuturi	23.38	24.07	24.07			47.45
Bănci	3.78	-0.08	-0.08			3.70
Pe termen lung	3.78	-0.08	-0.08			3.70
Alte sectoare	19.60	24.15	24.15			43.75
Pe termen lung	14.11	24.15	24.15			38.26
Pe termen scurt	5.49					5.49
Valută și depozite	638.21	16.60	7.70		8.90	654.81
Bănci	458.61	141.55	132.00		9.55	600.16
Alte sectoare	179.60	-124.95	-124.30		-0.65	54.65
Alte active	63.13	-32.11	-32.11			31.02
Bănci	54.11	-32.11	-32.11			22.00
Pe termen scurt	54.11	-32.11	-32.11			22.00
Alte sectoare	9.02					9.02
Pe termen lung	9.02					9.02
Active de rezervă	2,466.61	255.64	211.00	1.05	43.59	2,722.25
Aur monetar	2.94	0.21		0.21		3.15
Drepturi speciale de tragere	4.01	3.54	3.51		0.03	7.55
Poziția de rezervă la FMI	0.01					0.01
Valută străină	2,459.65	251.89	207.49	0.84	43.56	2,711.54
Valută și depozite	863.31	119.49	106.03		13.46	982.80
Inclusiv autorități monetare	29.51	-0.71	-1.36		0.65	28.80
Inclusiv bănci	833.80	120.20	107.39		12.81	954.00
Titluri de valoare	1,596.34	132.40	101.46	0.84	30.10	1,728.74
Instrumente ale pieței monetare	1,596.34	132.40	101.46	0.84	30.10	1,728.74
Pasive	8,820.44	221.17	190.49	23.41	7.27	9,041.61
Investiții directe în economia națională	3,568.89	21.26	54.97	20.51	-54.22	3,590.15
Capital social	2,186.58	-7.89	34.94	20.51	-63.34	2,178.69
Angajamente față de investitori străini	2,186.58	-7.89	34.94	20.51	-63.34	2,178.69
Bănci	267.16	-6.84	1.93		-8.77	260.32
Alte sectoare	1,919.42	-1.05	33.01	20.51	-54.57	1,918.37
Venit reinvestit	452.75	8.98	8.98			461.73
Angajamente	452.75	8.98	8.98			461.73
Bănci	61.38	5.64	5.64			67.02
Alte sectoare	391.37	3.34	3.34			394.71

	Stoc la 30.06. 2013*	Modificări care reflectă				Stoc la 30.09. 2013*
		dinamica totală	fluxul din BP	schimbări de preț	fluctuația ratei de schimb	
Alt capital	929.56	20.17	11.05		9.12	949.73
Creanțe față de investitorii străini	-27.71	-14.48	-14.48			-42.19
Alte sectoare	-27.71	-14.48	-14.48			-42.19
Angajamente față de investitori străini	957.27	34.65	25.53		9.12	991.92
Alte sectoare	957.27	34.65	25.53		9.12	991.92
Investiții de portofoliu	96.35	3.75	0.85	2.90		100.10
Titluri de participare	96.22	3.79	0.89	2.90		100.01
Bănci	75.34	4.02	1.12	2.90		79.36
Alte sectoare	20.88	-0.23	-0.23			20.65
Titluri de angajamente	0.13	-0.04	-0.04			0.09
Obligațiuni și alte titluri de angajamente	0.13	-0.04	-0.04			0.09
Alte sectoare	0.13	-0.04	-0.04			0.09
Derivate financiare	3.35	0.01	0.01			3.36
Bănci	3.35	0.01	0.01			3.36
Alte investiții	5,151.85	196.15	134.66		61.49	5,348.00
Credite comerciale	1,051.18	27.70	18.41		9.29	1,078.88
Alte sectoare	1,051.18	27.70	18.41		9.29	1,078.88
Pe termen scurt	1,051.18	27.70	18.41		9.29	1,078.88
Împrumuturi	3,024.28	187.70	140.85		46.85	3,211.98
Autorități monetare	446.11	3.48	-5.05		8.53	449.59
Pe termen lung	446.11	3.48	-5.05		8.53	449.59
Utilizarea creditelor și împrumuturilor FMI	446.11	3.48	-5.05		8.53	449.59
Sector guvernamental	1,070.19	25.75	5.49		20.26	1,095.94
Pe termen lung	1,070.19	25.75	5.49		20.26	1,095.94
Utilizarea creditelor și împrumuturilor FMI	142.86	2.74			2.74	145.60
Alte împrumuturi pe termen lung	927.33	23.01	5.49		17.52	950.34
Sector bancar	448.35	40.74	35.11		5.63	489.09
Pe termen lung	400.69	48.33	42.70		5.63	449.02
Pe termen scurt	47.66	-7.59	-7.59			40.07
Alte sectoare	1,059.63	117.73	105.30		12.43	1,177.36
Pe termen lung	1,038.22	117.13	104.78		12.35	1,155.35
Pe termen scurt	21.41	0.60	0.52		0.08	22.01
Valută și depozite	173.46	-16.22	-18.17		1.95	157.24
Sector bancar	173.46	-16.22	-18.17		1.95	157.24
Alte pasive	725.92	-6.43	-6.43			719.49
Sector bancar	10.63	-3.70	-3.70			6.93
Pe termen scurt	10.63	-3.70	-3.70			6.93
Alte sectoare	715.29	-2.73	-2.73			712.56
Pe termen scurt	715.29	-2.73	-2.73			712.56
Alocare de DST	177.01	3.40			3.40	180.41
Sector guvernamental	177.01	3.40			3.40	180.41

* date actualizate

Anexa 31. Poziția investițională internațională a Republicii Moldova la 31.12.2013, cu detalii suplimentare

milioane USD

	Stoc la 30.09. 2013*	Modificări care reflectă					Stoc la 31.12. 2013
		dinamica totală	fluxul din BP	schimbări de preț	fluctuația ratei de schimb	alte schimbări	
Poziția investițională internațională (netă)	-5,311.75	-14.89	-54.11	-21.90	37.43	23.69	-5,326.64
Active	3,729.86	324.45	278.84	-2.65	24.57	23.69	4,054.31
Investiții directe peste hotare	119.40	17.68	17.68				137.08
Capital social	113.58	17.24	17.24				130.82
Creanțe față de filiale	113.58	17.24	17.24				130.82
Alte sectoare	113.58	17.24	17.24				130.82
Alt capital	5.82	0.44	0.44				6.26
Creanțe față de filiale	5.82	0.44	0.44				6.26
Alte sectoare	5.82	0.44	0.44				6.26
Investiții de portofoliu	6.04	1.17	-0.44			1.61	7.21
Titluri de participare	3.46	-0.78	-0.78				2.68
Sector guvernamental	0.39						0.39
Alte sectoare	3.07	-0.78	-0.78				2.29
Titluri de creanță	2.58	1.95	0.34			1.61	4.53
Obligațiuni și alte titluri de creanță	2.58	1.95	0.34			1.61	4.53
Bănci	2.46	0.34	0.34				2.80
Alte sectoare	0.12	1.61				1.61	1.73
Derivate financiare	3.87	0.02	0.02				3.89
Bănci	3.87	0.02	0.02				3.89
Alte investiții	878.30	207.20	180.44		4.68	22.08	1,085.50
Credite comerciale	145.02	-19.18	-19.69		0.51		125.84
Alte sectoare	145.02	-19.18	-19.69		0.51		125.84
Pe termen scurt	145.02	-19.18	-19.69		0.51		125.84
Împrumuturi	47.45	0.65	0.65				48.10
Bănci	3.70						3.70
Pe termen lung	3.70						3.70
Alte sectoare	43.75	0.65	0.65				44.40
Pe termen lung	38.26	1.34	1.34				39.60
Pe termen scurt	5.49	-0.69	-0.69				4.80
Valută și depozite	654.81	247.73	221.48		4.17	22.08	902.54
Bănci	600.16	243.52	238.91		4.61		843.68
Alte sectoare	54.65	4.21	-17.43		-0.44	22.08	58.86
Alte active	31.02	-22.00	-22.00				9.02
Bănci	22.00	-22.00	-22.00				
Pe termen scurt	22.00	-22.00	-22.00				
Alte sectoare	9.02						9.02
Pe termen lung	9.02						9.02
Active de rezervă	2,722.25	98.38	81.14	-2.65	19.89		2,820.63
Aur monetar	3.15	-0.29		-0.29			2.86
Drepturi speciale de tragere	7.55	-1.14	-1.17		0.03		6.41
Poziția de rezervă la FMI	0.01						0.01
Valută străină	2,711.54	99.81	82.31	-2.36	19.86		2,811.35
Valută și depozite	982.80	-22.39	-25.18		2.79		960.41
Inclusiv autorități monetare	28.80	29.40	32.60		-3.20		58.20
Inclusiv bănci	954.00	-51.79	-57.78		5.99		902.21
Titluri de valoare	1,728.74	122.20	107.49	-2.36	17.07		1,850.94
Instrumente ale pieței monetare	1,728.74	122.20	107.49	-2.36	17.07		1,850.94
Pasive	9,041.61	339.34	332.95	19.25	-12.86		9,380.95
Investiții directe în economia națională	3,590.15	24.38	49.22	13.55	-36.38	-2.01	3,614.53
Capital social	2,178.69	23.79	53.58	13.55	-41.33	-2.01	2,202.48
Angajamente față de investitori străini	2,178.69	23.79	53.58	13.55	-41.33	-2.01	2,202.48
Bănci	260.32	-7.24	-7.48	4.35	-2.10	-2.01	253.08
Alte sectoare	1,918.37	31.03	61.06	9.20	-39.23		1,949.40
Venit reinvestit	461.73	-24.68	-24.68				437.05
Angajamente	461.73	-24.68	-24.68				437.05
Bănci	67.02	-3.02	-3.02				64.00
Alte sectoare	394.71	-21.66	-21.66				373.05

	Stoc la 30.09. 2013*	Modificări care reflectă					Stoc la 31.12. 2013
		dinamica totală	fluxul din BP	schimbări de preț	fluctuația ratei de schimb	alte schimbări	
Alt capital	949.73	25.27	20.32		4.95		975.00
Creanțe față de investitorii străini	-42.19	-3.40	-3.40				-45.59
Alte sectoare	-42.19	-3.40	-3.40				-45.59
Angajamente față de investitori străini	991.92	28.67	23.72		4.95		1,020.59
Alte sectoare	991.92	28.67	23.72		4.95		1,020.59
Investiții de portofoliu	100.10	10.18	2.47	5.70		2.01	110.28
Titluri de participare	100.01	10.18	2.47	5.70		2.01	110.19
Bănci	79.36	10.17	2.46	5.70		2.01	89.53
Alte sectoare	20.65	0.01	0.01				20.66
Titluri de angajamente	0.09						0.09
Obligațiuni și alte titluri de angajamente	0.09						0.09
Alte sectoare	0.09						0.09
Derivate financiare	3.36						3.36
Bănci	3.36						3.36
Alte investiții	5,348.00	304.78	281.26		23.52		5,652.78
Credite comerciale	1,078.88	-12.31	-16.14		3.83		1,066.57
Alte sectoare	1,078.88	-12.31	-16.14		3.83		1,066.57
Pe termen scurt	1,078.88	-12.31	-16.14		3.83		1,066.57
Împrumuturi	3,211.98	28.92	10.95		17.97		3,240.90
Autorități monetare	449.59	-4.52	-6.67		2.15		445.07
Pe termen lung	449.59	-4.52	-6.67		2.15		445.07
Utilizarea creditelor și împrumuturilor FMI	449.59	-4.52	-6.67		2.15		445.07
Sector guvernamental	1,095.94	27.95	21.62		6.33		1,123.89
Pe termen lung	1,095.94	27.95	21.62		6.33		1,123.89
Utilizarea creditelor și împrumuturilor FMI	145.60	0.70			0.70		146.30
Alte împrumuturi pe termen lung	950.34	27.25	21.62		5.63		977.59
Sector bancar	489.09	-13.06	-16.16		3.10		476.03
Pe termen lung	449.02	-15.56	-18.66		3.10		433.46
Pe termen scurt	40.07	2.50	2.50				42.57
Alte sectoare	1,177.36	18.55	12.16		6.39		1,195.91
Pe termen lung	1,155.35	-3.12	-9.47		6.35		1,152.23
Pe termen scurt	22.01	21.67	21.63		0.04		43.68
Valută și depozite	157.24	214.09	213.24		0.85		371.33
Sector bancar	157.24	214.09	213.24		0.85		371.33
Alte pasive	719.49	73.21	73.21				792.70
Sector bancar	6.93	2.55	2.55				9.48
Pe termen scurt	6.93	2.55	2.55				9.48
Alte sectoare	712.56	70.66	70.66				783.22
Pe termen scurt	712.56	70.66	70.66				783.22
Alocare de DST	180.41	0.87			0.87		181.28
Sector guvernamental	180.41	0.87			0.87		181.28

* date actualizate

Anexa 32. Poziția investițională internațională a Republicii Moldova pentru perioada 31.12.2007 - 31.12.2013 prezentare analitică, sectorială
milioane USD

	Stoc la 31.12.2007			Stoc la 31.12.2008			Stoc la 31.12.2009			Stoc la 31.12.2010			Stoc la 31.12.2011		
	Active	Pasive	Net	Active	Pasive	Net	Active	Pasive	Net	Active	Pasive	Net	Active	Pasive	Net
Sectorul autorități monetare	1,333.70	159.36	1,174.34	1,672.41	166.97	1,505.44	1,480.26	153.33	1,326.93	1,717.69	204.24	1,513.45	1,965.32	327.05	1,638.27
Alte investiții		159.36	-159.36		166.97	-166.97		153.33	-153.33		204.24	-204.24		327.05	-327.05
Active de rezervă	1,333.70		1,333.70	1,672.41		1,672.41	1,480.26		1,480.26	1,717.69		1,717.69	1,965.32		1,965.32
Sectorul guvernamental	0.39	765.95	-765.56	0.39	779.87	-779.48	0.39	957.50	-957.11	0.39	1,116.17	-1,115.78	0.39	1,157.92	-1,157.53
Investiții de portofoliu	0.39	12.88	-12.49	0.39	7.96	-7.57	0.39		0.39	0.39		0.39	0.39		0.39
Alte investiții		753.07	-753.07		771.91	-771.91		957.50	-957.50		1,116.17	-1,116.17		1,157.92	-1,157.92
Sectorul bancar	220.98	618.33	-397.35	249.48	898.96	-649.48	440.39	764.37	-323.98	385.44	731.25	-345.81	306.76	911.87	-605.11
Investiții directe		231.06	-231.06		302.01	-302.01		272.59	-272.59		284.31	-284.31		311.76	-311.76
Investiții de portofoliu	0.25	26.76	-26.51		33.06	-33.06		31.23	-31.23	4.37	37.37	-33.00	9.66	53.07	-43.41
Derivate financiare	2.75	1.53	1.22	2.81	2.53	0.28	2.89	2.95	-0.06	3.52	2.95	0.57	3.53	3.13	0.40
Alte investiții	217.98	358.98	-141.00	246.67	561.36	-314.69	437.50	457.60	-20.10	377.55	406.62	-29.07	293.57	543.91	-250.34
Alte sectoare	500.11	3,142.48	-2,642.37	446.66	4,155.86	-3,709.20	578.10	4,499.04	-3,920.94	643.17	4,882.62	-4,239.45	753.59	5,435.21	-4,681.62
Investiții directe	41.50	1,645.45	-1,603.95	57.58	2,293.12	-2,235.54	64.34	2,500.34	-2,436.00	67.85	2,680.14	-2,612.29	88.42	2,949.30	-2,860.88
Investiții de portofoliu	0.66	14.23	-13.57	0.82	15.85	-15.03	1.12	18.04	-16.92	1.59	18.13	-16.54	2.10	19.54	-17.44
Alte investiții	457.95	1,482.80	-1,024.85	388.26	1,846.89	-1,458.63	512.64	1,980.66	-1,468.02	573.73	2,184.35	-1,610.62	663.07	2,466.37	-1,803.30
Total	2,055.18	4,686.12	-2,630.94	2,368.94	6,001.66	-3,632.72	2,499.14	6,374.24	-3,875.10	2,746.69	6,934.28	-4,187.59	3,026.06	7,832.05	-4,805.99

	Stoc la 31.12.2012*			Stoc la 31.03.2013*			Stoc la 30.06.2013*			Stoc la 30.09.2013*			Stoc la 31.12.2013*		
	Active	Pasive	Net	Active	Pasive	Net	Active	Pasive	Net	Active	Pasive	Net	Active	Pasive	Net
Sectorul autorități monetare	2,515.00	467.34	2,047.66	2,469.08	450.91	2,018.17	2,466.61	446.11	2,020.50	2,722.25	449.59	2,272.66	2,820.63	445.07	2,375.56
Alte investiții		467.34	-467.34		450.91	-450.91		446.11	-446.11		449.59	-449.59		445.07	-445.07
Active de rezervă	2,515.00		2,515.00	2,469.08		2,469.08	2,466.61		2,466.61	2,722.25		2,722.25	2,820.63		2,820.63
Sectorul guvernamental	0.39	1,265.59	-1,265.20	0.39	1,225.98	-1,225.59	0.39	1,247.20	-1,246.81	0.39	1,276.35	-1,275.96	0.39	1,305.17	-1,304.78
Investiții de portofoliu	0.39		0.39	0.39		0.39	0.39		0.39	0.39		0.39	0.39		0.39
Alte investiții		1,265.59	-1,265.59		1,225.98	-1,225.98		1,247.20	-1,247.20		1,276.35	-1,276.35		1,305.17	-1,305.17
Sectorul bancar	499.08	953.64	-454.56	487.45	986.80	-499.35	522.44	1,039.67	-517.23	632.19	1,063.32	-431.13	854.07	1,266.81	-412.74
Investiții directe		302.36	-302.36		330.30	-330.30		328.54	-328.54		327.34	-327.34		317.08	-317.08
Investiții de portofoliu	2.50	66.33	-63.83	1.96	69.03	-67.07	2.14	75.34	-73.20	2.46	79.36	-76.90	2.80	89.53	-86.73
Derivate financiare	3.77	3.13	0.64	3.79	3.28	0.51	3.80	3.35	0.45	3.87	3.36	0.51	3.89	3.36	0.53
Alte investiții	492.81	581.82	-89.01	481.70	584.19	-102.49	516.50	632.44	-115.94	625.86	653.26	-27.40	847.38	856.84	-9.46
Alte sectoare	553.85	5,948.54	-5,394.69	558.87	6,019.98	-5,461.11	472.29	6,087.46	-5,615.17	375.03	6,252.35	-5,877.32	379.22	6,363.90	-5,984.68
Investiții directe	108.20	3,164.31	-3,056.11	110.95	3,169.62	-3,058.67	116.38	3,240.35	-3,123.97	119.40	3,262.81	-3,143.41	137.08	3,297.45	-3,160.37
Investiții de portofoliu	2.28	20.80	-18.52	2.25	20.95	-18.70	3.16	21.01	-17.85	3.19	20.74	-17.55	4.02	20.75	-16.73
Alte investiții	443.37	2,763.43	-2,320.06	445.67	2,829.41	-2,383.74	352.75	2,826.10	-2,473.35	252.44	2,968.80	-2,716.36	238.12	3,045.70	-2,807.58
Total	3,568.32	8,635.11	-5,066.79	3,515.79	8,683.67	-5,167.88	3,461.73	8,820.44	-5,358.71	3,729.86	9,041.61	-5,311.75	4,054.31	9,380.95	-5,326.64

* date actualizate

Anexa 34. Datoria externă a Republicii Moldova pentru perioada 2000 - 2013, prezentare sectorială, stoc la sfârșitul perioadei

milioane USD

	2000	2001	2002	2003	2004	2005	2006	2007	2008	2009	2010	2011	2012*	2013*
Sectorul guvernamental	815.69	750.90	775.26	808.89	699.38	657.56	718.19	765.76	778.26	957.50	1,116.18	1,157.92	1,265.59	1,305.17
<i>Pe termen scurt</i>	5.26	9.81	32.70	70.43	20.86	36.25	0.13							
Alte angajamente aferente datoriei	5.26	9.81	32.70	70.43	20.86	36.25	0.13							
Arierate	5.26	9.81	32.70	70.43	20.86	36.25	0.13							
<i>Pe termen lung</i>	810.43	741.09	742.56	738.46	678.52	621.31	718.06	765.76	778.26	957.50	1,116.18	1,157.92	1,265.59	1,305.17
Obligațiuni și alte titluri de angajamente	189.47	147.40	119.18	94.31	31.76	25.40	19.04	12.69	6.35					
Împrumuturi	620.96	593.69	623.38	644.15	646.76	595.91	699.02	753.07	771.91	773.63	934.90	977.77	1,084.14	1,123.89
Alocări de DST	154.14	146.15	151.41	142.05	125.94	95.44	140.96	159.36	166.97	153.33	204.24	327.05	467.34	445.07
Autorități monetare	154.14	146.15	151.41	142.05	125.94	95.44	140.96	159.36	166.97	153.33	204.24	327.05	467.34	445.07
<i>Pe termen lung</i>	154.14	146.15	151.41	142.05	125.94	95.44	140.96	159.36	166.97	153.33	204.24	327.05	467.34	445.07
Împrumuturi	154.14	146.15	151.41	142.05	125.94	95.44	140.96	159.36	166.97	153.33	204.24	327.05	467.34	445.07
Bănci	34.83	32.28	43.17	57.59	74.37	86.71	150.29	358.98	561.36	457.60	406.62	544.11	581.82	856.83
<i>Pe termen scurt</i>	19.41	18.04	19.67	33.17	41.55	50.95	106.78	198.93	283.13	189.98	113.18	184.17	189.32	423.38
Împrumuturi	0.30	2.10		8.60	2.00			10.14	56.78	10.60	10.60	28.85	38.85	42.57
Valută și depozite	19.11	15.94	19.67	24.57	39.55	50.95	106.78	178.49	226.35	179.38	101.97	148.99	144.80	371.33
Alte angajamente aferente datoriei								10.30			0.61	6.33	5.67	9.48
<i>Pe termen lung</i>	15.42	14.24	23.50	24.42	32.82	35.76	43.51	160.05	278.23	267.62	293.44	359.94	392.50	433.46
Împrumuturi	15.42	14.24	23.50	24.42	32.82	35.76	43.51	160.05	278.23	267.62	293.44	359.94	392.50	433.46
Alte sectoare	639.83	626.61	656.28	705.87	791.08	980.30	1,092.86	1,432.28	1,784.69	1,905.46	2,100.09	2,372.80	2,665.70	2,938.52
<i>Pe termen scurt</i>	464.00	425.02	454.08	490.90	522.21	683.02	744.56	918.12	1,052.71	1,137.97	1,320.76	1,543.14	1,646.73	1,786.29
Împrumuturi	3.60	0.18	0.14	0.84	0.12	1.40	0.80	30.87	16.87	13.07	18.85	18.93	21.34	43.68
Credite comerciale	108.09	97.95	109.43	137.67	175.02	338.64	387.41	501.73	622.95	683.96	775.72	947.34	987.77	1,066.57
Alte angajamente aferente datoriei	352.31	326.89	344.51	352.39	347.07	342.98	356.35	385.52	412.89	440.94	526.19	576.87	637.62	676.04
Arierate	18.05	23.75	30.58	42.33	53.35	51.79	34.00	40.74	50.88	67.13	93.35	121.80	125.87	136.76
Altele	334.26	303.14	313.93	310.06	293.72	291.19	322.35	344.78	362.01	373.81	432.84	455.07	511.75	539.28
din care datoria pentru resurse energetice	316.37	287.18	299.45	298.08	285.12	286.64	317.80	343.16	360.39	372.19	419.64	453.45	505.67	537.66
<i>Pe termen lung</i>	175.83	201.59	202.20	214.97	268.87	297.28	348.30	514.16	731.98	767.49	779.33	829.66	1,018.98	1,152.23
Împrumuturi	175.83	201.59	202.20	214.97	244.59	297.28	348.30	514.16	731.98	767.49	779.33	829.66	1,018.98	1,152.23
Investiții directe: creditare intragrup	79.20	122.31	190.35	213.99	191.03	258.00	386.23	601.34	788.18	853.19	883.97	957.03	1,039.37	1,127.77
Angajamente față de investitorii străini	79.20	122.31	190.35	213.99	191.03	258.00	386.23	601.34	788.18	853.19	883.97	957.03	1,039.37	1,127.77
Arierate	2.89	15.28	24.74	27.97	23.03	18.37	46.23	50.51	62.20	75.20	84.26	93.57	97.72	107.18
Împrumuturi de la investitorii străini	76.31	107.03	165.61	186.02	168.00	239.63	340.00	550.82	725.98	777.99	799.71	863.46	941.64	1,020.59
TOTAL	1,723.69	1,678.25	1,816.46	1,928.39	1,881.80	2,078.01	2,488.53	3,317.72	4,079.46	4,327.08	4,711.10	5,358.91	6,019.82	6,673.36

* date actualizate

În cadrul atribuțiilor sale de bază și în conformitate cu articolul 5, lit. k) al Legii cu privire la Banca Națională a Moldovei, Banca Națională a Moldovei, Direcția balanța de plăți, este responsabilă de întocmirea balanței de plăți a statului.

ISBN 978-9975-3015-1-0

ISBN 978-9975-3015-2-7